



BILAN 2017

DOSSIER STATISTIQUE

Accidents,
Parc automobile,
Permis de conduire

Août 2018

Le présent bilan a été préparé par la Direction de la recherche et du développement en sécurité routière de la Vice-présidence aux affaires publiques et à la stratégie de prévention routière de la Société de l'assurance automobile du Québec.

Vice-président :	Dave Leclerc
Directrice :	Lyne Vézina
Coordonnatrice et rédactrice :	Émilie Turmel
Collaborateurs à la production des données :	Michel Gaudet Mathieu Girard-Verreault

Le *Bilan 2017 : accidents, parc automobile et permis de conduire* constitue un résumé des principaux renseignements contenus dans les systèmes opérationnels de la Société. Il est possible d'obtenir des renseignements supplémentaires en consultant le site Web de la Société (saaq.gouv.qc.ca) ou en s'adressant à la Direction de la recherche et du développement en sécurité routière :

Direction de la recherche et du développement en sécurité routière
Société de l'assurance automobile du Québec
333, boulevard Jean-Lesage, C-4-12
Case postale 19600, succursale Terminus
Québec (Québec) G1K 8J6

Téléphone : 418 528-4095
Télécopieur : 418 646-1003

Toute reproduction ou communication en tout ou en partie de ce document sous quelque forme ou par quelque procédé que ce soit est permise pour autant que la source en soit précisée et que ce soit à des fins strictement non commerciales.

En utilisant ce document, on ne peut en modifier le contenu, par addition, suppression ou autrement, sans porter atteinte aux droits de la Société de l'assurance automobile du Québec.

ISSN 1200-2593 (version imprimée)
ISSN 2371-1477 (version PDF)

Dépôt légal – Bibliothèque et Archives nationales du Québec, 3^e trimestre 2018

ISBN 978-2-550-81492-4 (version imprimée)
ISBN 978-2-550-81493-1 (version PDF)

© **Société de l'assurance automobile du Québec, 2018**

Les accidents de véhicules routiers avec dommages corporels présentent, en 2017, une diminution de 0,9 % par rapport à 2016. En comparaison de la moyenne des cinq années précédentes, il s'agit d'une baisse de 0,3 %. Ces accidents ont fait 37 190 victimes au Québec, soit 474 de moins que l'année précédente. Parmi ces victimes, 359 sont décédées (+ 3,8 %) et 1 501 ont été blessées grièvement (+ 1,9 %). Quant aux victimes blessées légèrement, on en dénombre 35 330 en 2017, comparativement à 35 845 l'année précédente.

Après avoir atteint le sommet historique de 2 209 victimes en 1973, le nombre de décès sur les routes au Québec était encore très élevé en 1978, année du début des activités de la Société de l'assurance automobile du Québec. Il était de 1 765. Le nombre de victimes décédées en 2017 représente donc une diminution de 79,7 % par rapport à 1978. Précisons que pendant la période de 1978 à 2017, le nombre de titulaires d'un permis de conduire a augmenté de 73,5 %, et celui des véhicules en circulation a plus que doublé. Par ailleurs, malgré une augmentation par rapport à l'année 2016, le nombre de décès en 2017 est en baisse de 1,9 % par rapport à la moyenne de 2012 à 2016.

En 2017, il y avait 5 414 479 titulaires d'un permis de conduire au Québec et 6 552 488 véhicules en circulation, ce qui représente respectivement une augmentation de 0,7 % et de 2,1 % par rapport à l'année précédente.

Le bilan 2017 est certes tributaire des efforts de tous les intervenants en sécurité routière, mais il est aussi lié aux fluctuations des variables qui influent sur la mobilité et sur le comportement des individus.

Les gains sont fragiles dans le contexte des pressions entraînées par l'augmentation du parc automobile et du nombre de titulaires d'un permis de conduire. Il importe donc d'inciter tous les intervenants en sécurité routière à continuer de déployer tous les efforts possibles et à faire preuve d'innovation afin de diminuer le nombre de victimes sur nos routes.

La directrice de la recherche et
du développement en sécurité routière,

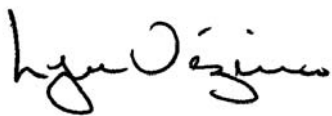

Lyne Vézina

TABLE DES MATIÈRES

PRÉSENTATION.....	3	ANNEXES	175
LISTE DES TABLEAUX STATISTIQUES.....	6	Annexe A : Calendrier des accidents de véhicules routiers et répartition des victimes en 2017.....	176
LISTE DES GRAPHIQUES	8	Annexe B : Nombre d'accidents et de victimes selon les municipalités de 5 000 habitants ou plus en 2017.....	182
<hr/>		Annexe C : Nombre d'accidents et de victimes selon les municipalités régionales de comté (MRC) ou les entités équivalentes en 2017.....	185
DESCRIPTION GÉNÉRALE DU BILAN	9	Annexe D : Tableaux 1 à 6 : Nombre d'accidents ou de victimes au Québec selon la nature des dommages ou des blessures, et la classification du réseau (réseau ou hors réseau), de 2012 à 2017.....	187
<hr/>		Annexe E : Nombre de titulaires d'un permis de conduire ou d'un permis probatoire selon les municipalités régionales de comté (MRC) ou les entités équivalentes, le sexe et l'âge, en 2017.....	193
PARTIE I : LES FAITS SAILLANTS.....	11	Annexe F : Nombre de véhicules en circulation selon les municipalités régionales de comté (MRC) ou les entités équivalentes et le type d'utilisation, en 2017	195
Les faits saillants de 2017.....	12	Annexe G : Population du Québec selon le sexe et l'âge, de 2012 à 2017	201
Résumé des principales statistiques de 2012 à 2017....	13	Annexe H : Population du Québec selon le sexe et la région de résidence, de 2012 à 2017 .	202
<hr/>		Annexe I : Taux d'alcoolémie et présence de drogues ou de médicaments chez les conducteurs décédés dans des accidents de véhicules routiers, de 2012 à 2016	203
PARTIE II : LES RENSEIGNEMENTS STATISTIQUES	25	Annexe J : Les régions administratives du Québec.....	214
SECTION 1 : Les accidents de véhicules routiers....	27	GLOSSAIRE	216
Renseignements généraux.....	28		
L'obligation légale.....	28		
Le constat d'accident.....	28		
La nature des dommages.....	28		
La nature des blessures	28		
La date de production des données	28		
Les accidents.....	29		
Les victimes	49		
Les conducteurs impliqués dans les accidents	99		
Les véhicules accidentés.....	113		
SECTION 2 : Les titulaires d'un permis de conduire ou d'un permis probatoire et les véhicules en circulation.....	121		
Renseignements généraux.....	122		
Les titulaires d'un permis de conduire	122		
Les véhicules en circulation.....	122		
Les dates de production des données.....	122		
Les titulaires d'un permis de conduire	123		
Les véhicules en circulation	149		

LISTE DES TABLEAUX STATISTIQUES

SECTION 1 : Les accidents de véhicules

routiers 27

Nombre d'accidents selon la nature des dommages et :

Tableau 1 : L'année, de 1993 à 2017.....	30
Tableau 2 : Le mois, de 2012 à 2017.....	31
Tableau 3 : Le jour, de 2012 à 2017.....	34
Tableau 4 : L'heure, de 2012 à 2017.....	35
Tableau 5 : La région, de 2012 à 2017.....	37
Tableau 6 : Le genre d'accident, de 2012 à 2017.....	39
Tableau 7 : Le type de véhicule impliqué, de 2012 à 2017.....	41
Tableau 8 : L'âge des conducteurs, de 2012 à 2017.....	43
Tableau 9 : L'âge des conducteurs de sexe masculin, de 2012 à 2017.....	45
Tableau 10 : L'âge des conducteurs de sexe féminin, de 2012 à 2017.....	47

Nombre de victimes selon la nature des blessures et :

Tableau 11 : L'année, de 1993 à 2017.....	50
Tableau 12 : Le mois, de 2012 à 2017.....	51
Tableau 13 : Le jour, de 2012 à 2017.....	54
Tableau 14 : L'heure, de 2012 à 2017.....	55
Tableau 15 : La région, de 2012 à 2017.....	56
Tableau 16 : Le genre d'accident, de 2012 à 2017.....	58
Tableau 17 : Le type de véhicule occupé, de 2012 à 2017.....	59

Nombre de victimes selon la nature des blessures et l'âge, de 2012 à 2017 :

Tableau 18 : Ensemble des victimes.....	61
Tableau 19 : Victimes de sexe masculin.....	63
Tableau 20 : Victimes de sexe féminin.....	64
Tableau 21 : Ensemble des conducteurs.....	65
Tableau 22 : Conducteurs de sexe masculin.....	66
Tableau 23 : Conducteurs de sexe féminin.....	67
Tableau 24 : Ensemble des passagers.....	68
Tableau 25 : Passagers de sexe masculin.....	69
Tableau 26 : Passagers de sexe féminin.....	70
Tableau 27 : Ensemble des motocyclistes.....	71
Tableau 28 : Motocyclistes de sexe masculin.....	72
Tableau 29 : Motocyclistes de sexe féminin.....	73
Tableau 30 : Ensemble des cyclistes.....	74
Tableau 31 : Cyclistes de sexe masculin.....	75
Tableau 32 : Cyclistes de sexe féminin.....	76

Nombre de piétons victimes selon la nature des blessures et l'âge, de 2012 à 2017 :

Tableau 33 : Ensemble des piétons.....	77
Tableau 34 : Piétons de sexe masculin.....	79
Tableau 35 : Piétons de sexe féminin.....	80

Nombre de victimes selon la nature des blessures, la région et la fonction, de 2012 à 2017 :

Tableau 36 : Ensemble du Québec.....	81
Tableau 37 : Gaspésie—Îles-de-la-Madeleine (11).....	82
Tableau 38 : Bas-Saint-Laurent (01).....	83
Tableau 39 : Saguenay—Lac-Saint-Jean (02).....	84
Tableau 40 : Capitale-Nationale (03).....	85
Tableau 41 : Chaudière-Appalaches (12).....	86
Tableau 42 : Mauricie (04).....	87
Tableau 43 : Centre-du-Québec (17).....	88
Tableau 44 : Estrie (05).....	89
Tableau 45 : Montérégie (16).....	90
Tableau 46 : Montréal (06).....	91
Tableau 47 : Laval (13).....	92
Tableau 48 : Lanaudière (14).....	93
Tableau 49 : Laurentides (15).....	94
Tableau 50 : Outaouais (07).....	95
Tableau 51 : Abitibi-Témiscamingue (08).....	96
Tableau 52 : Côte-Nord (09).....	97
Tableau 53 : Nord-du-Québec (10).....	98

Nombre de conducteurs impliqués dans un accident selon la nature des dommages et l'âge, de 2012 à 2017 :

Tableau 54 : Ensemble des conducteurs.....	100
Tableau 55 : Conducteurs de sexe masculin.....	102
Tableau 56 : Conducteurs de sexe féminin.....	104

Nombre de conducteurs impliqués dans un accident, de 2012 à 2017, selon la nature des dommages et :

Tableau 57 : La région.....	107
Tableau 58 : L'expérience de conduite.....	109

Tableau 59 : Nombre de titulaires d'un permis de conduire ou d'un permis probatoire, de véhicules en circulation et de véhicules accidentés selon l'année, de 1993 à 2017.....	114
--	-----

Nombre de véhicules accidentés, de 2012 à 2017, selon la nature des dommages et :

Tableau 60 : Le type de véhicule.....	115
Tableau 61 : La région de l'accident.....	117
Tableau 62 : L'âge des véhicules.....	119

SECTION 2 : Les titulaires d'un permis de conduire ou d'un permis probatoire et les véhicules en circulation..... 121

Nombre de titulaires d'un permis de conduire ou d'un permis probatoire selon le sexe et l'âge, de 2012 à 2017 :

Tableau 63 : Ensemble du Québec.....	124
Tableau 64 : Gaspésie—Îles-de-la-Madeleine (11).....	126
Tableau 65 : Bas-Saint-Laurent (01).....	127
Tableau 66 : Saguenay—Lac-Saint-Jean (02).....	128
Tableau 67 : Capitale-Nationale (03).....	129
Tableau 68 : Chaudière-Appalaches (12).....	130
Tableau 69 : Mauricie (04).....	131
Tableau 70 : Centre-du-Québec (17).....	132
Tableau 71 : Estrie (05).....	133
Tableau 72 : Montérégie (16).....	134
Tableau 73 : Montréal (06).....	135
Tableau 74 : Laval (13).....	136
Tableau 75 : Lanaudière (14).....	137
Tableau 76 : Laurentides (15).....	138
Tableau 77 : Outaouais (07).....	139
Tableau 78 : Abitibi-Témiscamingue (08).....	140
Tableau 79 : Côte-Nord (09).....	141
Tableau 80 : Nord-du-Québec (10).....	142

Tableau 81 : Nombre de titulaires d'un permis de conduire ou d'un permis probatoire selon l'expérience, de 2012 à 2017	143
---	------------

Tableau 82 : Nombre de titulaires d'un permis de conduire ou d'un permis probatoire selon la classe principale, de 2012 à 2017	144
---	------------

Tableau 83 : Nombre de nouveaux titulaires d'un permis de conduire ou d'un permis probatoire selon le sexe et l'âge, de 2012 à 2017	145
--	------------

Tableau 84 : Nombre de titulaires d'un permis probatoire selon le sexe et l'âge, de 2012 à 2017	146
--	------------

Tableau 85 : Nombre de titulaires d'un permis d'apprenti conducteur selon le sexe et l'âge, de 2012 à 2017	147
---	------------

Tableau 86 : Répartition détaillée du nombre de véhicules en circulation selon le type de véhicule et le type d'utilisation en 2017	150
--	------------

Tableau 87 : Nombre de véhicules en circulation selon le type d'utilisation et le type de véhicule, de 2012 à 2017	151
---	------------

Nombre de véhicules en circulation, de 2012 à 2017, selon :

Tableau 88 : Le type d'utilisation, le type de véhicule et la région de résidence du propriétaire.....	152
--	-----

Tableau 89 : Le type d'utilisation, le type de véhicule et l'âge du véhicule.....	159
---	-----

Tableau 90 : Le type d'utilisation, le type de véhicule et la masse nette.....	166
--	-----

Tableau 91 : Nombre de véhicules en circulation utilisés aux fins de promenade selon le type de véhicule et l'âge des propriétaires, de 2012 à 2017	171
--	------------

Tableau 92 : Nombre de camions et de tracteurs routiers en circulation selon le nombre d'essieux, de 2012 à 2017	174
---	------------

LISTE DES GRAPHIQUES

PARTIE I : LES FAITS SAILLANTS..... 11

Graphiques sur la répartition des victimes en 2017 selon :

Graphique 1 : La nature des blessures.....	15
Graphique 2 : L'âge au moment de l'accident.....	15

Graphiques sur la répartition des titulaires d'un permis de conduire en 2017 selon :

Graphique 3 : Le sexe.....	21
Graphique 4 : L'âge	21

Graphique sur la répartition des véhicules en circulation en 2017 selon :

Graphique 5 : Leur utilisation	23
Graphique 6 : Le type de véhicule	23

PARTIE II : LES RENSEIGNEMENTS STATISTIQUES..... 25

SECTION 1 : Les accidents de véhicules routiers.... 27

Graphiques sur le nombre d'accidents selon la nature des dommages et le mois, moyenne de 2012 à 2016 et 2017 :

Graphique 7 : Accidents mortels.....	33
Graphique 8 : Accidents avec dommages corporels.....	33
Graphique 9 : Ensemble des accidents	33

Graphiques sur le nombre d'accidents selon la nature des dommages, le jour et l'heure, total des accidents de 2013 à 2017 :

Graphique 10 : Accidents mortels.....	36
Graphique 11 : Accidents avec dommages corporels....	36
Graphique 12 : Ensemble des accidents	36

Graphiques sur le nombre de victimes selon la nature des blessures et le mois, moyenne de 2012 à 2016 et 2017 :

Graphique 13 : Victimes décédées	52
Graphique 14 : Victimes blessées grièvement.....	52
Graphique 15 : Victimes blessées légèrement.....	53
Graphique 16 : Ensemble des victimes.....	53

Graphiques sur le nombre de victimes pour 10 000 habitants selon l'âge, moyenne de 2012 à 2016 et 2017 :

Graphique 17 : Victimes décédées	62
Graphique 18 : Ensemble des victimes.....	62
Graphique 19 : Piétons décédés.....	78
Graphique 20 : Ensemble des victimes piétons	78

Graphiques sur le nombre de conducteurs impliqués dans des accidents avec dommages corporels pour 1 000 titulaires d'un permis de conduire, moyenne de 2012 à 2016 et 2017, selon :

Graphique 21 : Le sexe.....	106
Graphique 22 : L'âge.....	106

SECTION 2 : Les titulaires d'un permis de conduire ou d'un permis probatoire et les véhicules en circulation..... 121

Graphiques sur le nombre de titulaires d'un permis de conduire ou d'un permis probatoire pour 100 habitants de 16 ans ou plus, moyenne de 2012 à 2016 et 2017, selon :

Graphique 23 : Le sexe.....	125
Graphique 24 : L'âge.....	125

Graphiques sur la répartition des véhicules de promenade (automobiles et camions légers) en circulation, moyenne de 2012 à 2016 et 2017, selon :

Graphique 25 : L'âge des véhicules	170
Graphique 26 : La masse nette des véhicules (kg)	170

Graphiques sur le nombre total d'accidents liés à l'alcool selon le jour et l'heure, de 2012 à 2017 :

Graphique 27 : Accidents mortels	209
Graphique 28 : Accidents avec dommages corporels...	209

DESCRIPTION GÉNÉRALE DU BILAN

Le présent document fait partie de la série de publications annuelles de la Société de l'assurance automobile du Québec. Il constitue un document de référence pour les personnes qui se préoccupent de l'amélioration de la sécurité sur nos routes.

Ce dossier statistique porte sur les accidents de véhicules routiers, les victimes, les titulaires d'un permis de conduire et les véhicules en circulation. Il présente le même type de renseignements statistiques que les publications antérieures et couvre rétrospectivement une période globale de six ans. Toutefois, les tableaux 1, 11 et 59 font exception à cette règle en présentant les données pour les 25 dernières années.

Il va de soi qu'une attention particulière a été apportée à la conservation de la continuité dans les productions statistiques. Il est à noter, cependant, qu'à l'exception de l'annexe D, qui présente les statistiques portant sur les accidents hors réseau, ce type d'accident est exclu du bilan 2017.

Le présent bilan est composé de deux grandes parties :

- La première partie brosse un tableau des principaux faits saillants de l'année 2017 et de l'évolution au cours des années 2012 à 2017;
- La seconde partie présente l'ensemble des tableaux statistiques et des graphiques.

Cette dernière partie est divisée en deux sections :

- La première section regroupe les statistiques sur le phénomène des accidents de véhicules routiers;
- La seconde section porte sur les titulaires d'un permis de conduire ou d'un permis probatoire et sur les véhicules en circulation.

Chaque section débute avec des renseignements généraux afin de faciliter la compréhension des données.

L'exploitation des fichiers administratifs de la Société montre, pour l'année 2017 par rapport à 2016 :

- une augmentation de 2,8 % du nombre d'accidents mortels;
- une augmentation de 3,8 % du nombre de décès;
- une diminution du nombre total de victimes dans 9 des 17 régions administratives du Québec;
- une augmentation du nombre de victimes décédées chez les piétons, les cyclistes, les occupants d'une automobile ou d'un camion léger ou d'un camion lourd;
- une diminution de 0,4 % du nombre de conducteurs et de 0,5 % du nombre de véhicules impliqués dans des accidents avec dommages corporels;
- une augmentation de 0,7 % du nombre de titulaires d'un permis de conduire;
- une augmentation de 2,1 % du nombre de véhicules en circulation.

Pour l'année 2016, des 153 conducteurs décédés dont le taux d'alcoolémie a été évalué, 25,5 % présentaient un taux supérieur à la limite légale de 80 mg d'alcool par 100 ml de sang.

Résumé des principales statistiques de 2012 à 2017

1. Diminution de 0,9 % du nombre d'accidents avec dommages corporels en 2017

Le nombre d'accidents de véhicules routiers au Québec s'élève à 102 487 pour l'année 2017. Il s'agit d'une augmentation de 2,6 % par rapport à l'année 2016 et de 1,4 % par rapport à la moyenne des cinq années précédentes. Le lecteur est invité à consulter les renseignements généraux de la section 1, « Les accidents de véhicules routiers », à la partie II, afin de connaître les règles à suivre pour rapporter les accidents au Québec.

Le nombre total d'accidents en 2017 comprend 28 109 accidents avec dommages corporels et 74 378 accidents avec dommages matériels seulement.

Les accidents avec dommages corporels présentent une diminution de 0,9 % par rapport à l'année 2016 et de 0,3 % par rapport à la moyenne des cinq années précédentes.

Parmi les accidents avec dommages corporels, 332 ont été mortels, ce qui représente une augmentation de 2,8 % par rapport à l'année précédente. Les accidents avec blessés graves, nécessitant l'hospitalisation d'au moins une victime, ont augmenté de 2,8 % depuis 2016. Pour leur part, les accidents avec blessés légers ont connu une baisse de 1,1 % en comparaison avec l'année 2016.

Le nombre d'accidents avec dommages corporels pour 100 000 véhicules en circulation est de 429 pour l'année 2017. Ce taux a connu une baisse de façon continue au cours de la période de 1985 à 1998. De 1 392 en 1985, il avait atteint son plus bas niveau en 1998, avec 691. Il n'a ensuite pas beaucoup changé de 1999 à 2005, oscillant entre 693 et 720. Depuis 2006, la tendance de ce taux est à la baisse.

Statistiques sur les accidents de véhicules routiers, de 2011 à 2016

Accidents

Nature des dommages	2012 Nombre	2013 Nombre	2014 Nombre	2015 Nombre	2016 Nombre	2017 Nombre	2017/ 2012 à 2016	
							2017/2016 %	2012 à 2016 %
Dommages corporels :								
- mortels	376	370	292	320	323	332	2,8	- 1,2
- graves ¹	1 618	1 415	1 311	1 323	1 238	1 273	2,8	- 7,8
- légers	27 457	26 534	25 370	26 284	26 805	26 504	- 1,1	0,1
- total	29 451	28 319	26 973	27 927	28 366	28 109	- 0,9	- 0,3
Dommages matériels	74 686	76 549	70 751	70 755	71 512	74 378	4,0	2,1
Total	104 137	104 868	97 724	98 682	99 878	102 487	2,6	1,4

Accidents pour 100 000 véhicules en circulation

Nature des dommages	2012 Nombre	2013 Nombre	2014 Nombre	2015 Nombre	2016 Nombre	2017 Nombre
Dommages corporels :						
- mortels	6	6	5	5	5	5
- graves ¹	27	23	21	21	19	19
- légers	451	429	407	416	418	404
- total	484	457	432	443	442	429
Dommages matériels	1 228	1 236	1 134	1 121	1 115	1 135
Total	1 712	1 694	1 566	1 564	1 557	1 564

1. Nécessitant l'hospitalisation d'au moins une victime.

2. Diminution de 1,3 % du nombre de victimes en 2017

Il y a eu 37 190 victimes d'accidents de véhicules routiers en 2017, ce qui représente une diminution de 1,3 % par rapport à l'année précédente. En comparaison de la moyenne des cinq années précédentes, le nombre de victimes en 2017 est en baisse de 1,5 %.

Au chapitre des décès, on dénombre 359 victimes en 2017, soit une augmentation de 3,8 % en comparaison de l'année précédente. La tendance à long terme demeure à la baisse. Ainsi, pour les cinq dernières années, le bilan fait état de moins de 400 décès.

Depuis 1978, année de la création de la Société de l'assurance automobile du Québec, le nombre de décès a chuté de 79,7 %. Durant la même période, le nombre de titulaires d'un permis de conduire a augmenté de 73,5 %, et le nombre de véhicules en circulation a augmenté de 122,0 %.

Le nombre de victimes blessées grièvement a augmenté de 1,9 % par rapport à 2016. Par comparaison avec la période de 2012 à 2016, la variation en pourcentage de ce nombre connaît une diminution importante, soit de 9,5 %. Pour sa part, le nombre de victimes blessées légèrement a diminué de 1,4 % comparativement à 2016.

En 1973, on comptait 36 décès pour 100 000 habitants. En 2017, ce nombre s'établit à 4 décès pour 100 000 habitants. De 1974 à 2000, ce taux est passé graduellement de 30 à 10 décès pour 100 000 habitants. Puis, de 2001 à 2007, il a oscillé entre 8 et 9 décès pour 100 000 habitants. Depuis, ce taux est passé de 7 décès par 100 000 habitants en 2008 à 4 en 2017.

Pour sa part, le nombre de victimes blessées grièvement est de 18 pour 100 000 habitants, ce qui représente une stabilité avec l'année précédente. Il s'agit du taux le plus bas depuis que nous distinguons les victimes blessées gravement de l'ensemble des autres victimes, soit depuis 1978.

Enfin, le nombre de victimes blessées légèrement est de 421 pour 100 000 habitants en 2017, ce qui représente aussi une diminution en comparaison de l'année précédente.

Statistiques sur les victimes d'accidents de véhicules routiers, de 2012 à 2017

Victimes

Nature des blessures	2012	2013	2014	2015	2016	2017	2017/2016	2017/ 2012 à 2016
	Nombre	Nombre	Nombre	Nombre	Nombre	Nombre	%	%
Mortelles	417	392	318	356	346	359	3,8	- 1,9
Graves ¹	1 955	1 725	1 572	1 571	1 473	1 501	1,9	- 9,5
Légères	37 114	35 980	34 309	35 430	35 845	35 330	- 1,4	- 1,1
Total	39 486	38 097	36 199	37 357	37 664	37 190	- 1,3	- 1,5

Victimes pour 100 000 habitants

Nature des blessures	2012	2013	2014	2015	2016	2017
	Nombre	Nombre	Nombre	Nombre	Nombre	Nombre
Mortelles	5	5	4	4	4	4
Graves ¹	24	21	19	19	18	18
Légères	459	441	418	429	431	421
Total	488	467	441	453	453	443

1. Nécessitant une hospitalisation.

Graphique 1 :
Répartition des victimes selon la nature des blessures, en 2017

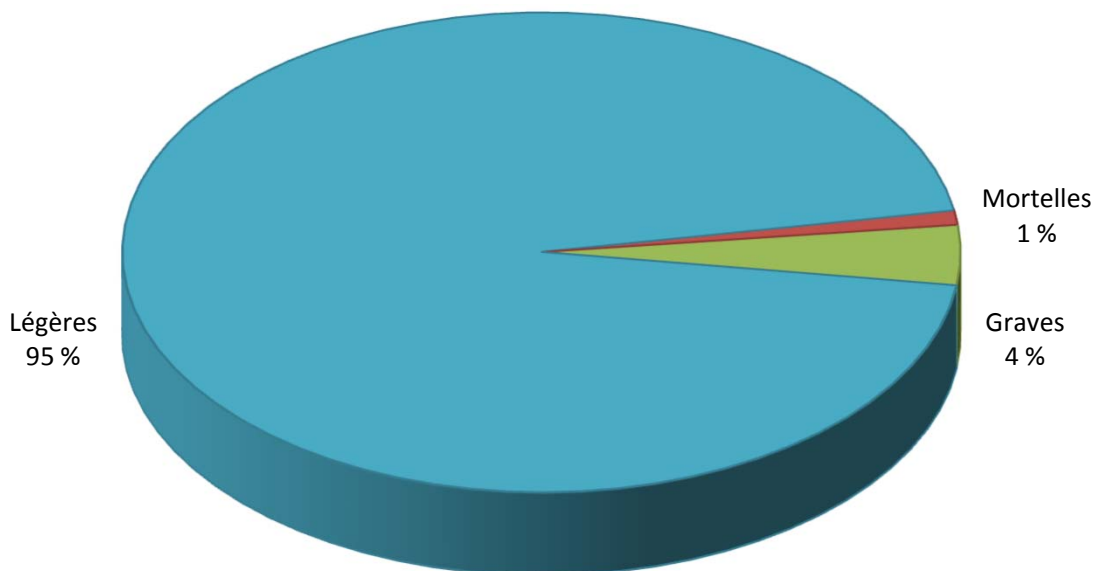

Graphique 2 :
Répartition des victimes selon l'âge au moment de l'accident, en 2017

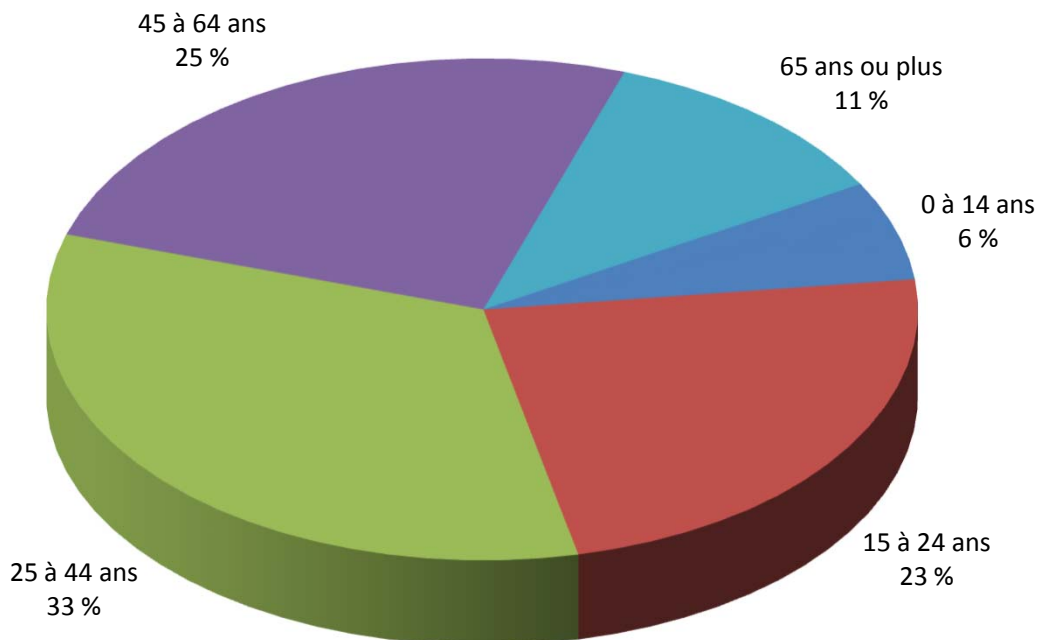

3. Augmentation du nombre de victimes dans 8 régions du Québec sur 17 en 2017

Ventilées selon les régions administratives du Québec, les données sur l'ensemble des victimes d'accidents montrent que leur nombre a augmenté dans 8 régions en 2017 par rapport à l'année 2016.

La comparaison de l'année 2017 avec la moyenne des cinq années précédentes révèle une diminution du nombre de victimes dans 10 régions du Québec.

En ce qui a trait aux victimes décédées, 9 régions sur 17 ont connu une diminution par rapport à 2016. Dans 7 des autres régions, leur nombre est en augmentation, alors qu'il est resté stable pour une région.

La région de la Capitale-Nationale montre la variation à la hausse la plus importante en nombre, soit 15 décès de plus que l'année précédente. D'autre part, on note des baisses respectives de 6 et de 5 décès pour les régions de la Mauricie et de la Chaudière-Appalaches.

Pour 2 des 17 régions, le nombre de décès en 2017 constitue le meilleur bilan de la période considérée. Il s'agit des régions de Montréal et de Lanaudière.

Statistiques sur les victimes d'accidents de véhicules routiers selon la région, de 2012 à 2017

Région de l'accident	2012	2013	2014	2015	2016	2017	2017/	
	Nombre	Nombre	Nombre	Nombre	Nombre	Nombre	2017/2016	2012 à 2016
							%	%
<u>Victimes décédées</u>								
Gaspésie-Îles-de-la-Madeleine (11)	9	4	5	10	8	10	25,0	38,9
Bas-Saint-Laurent (01)	19	20	23	25	14	17	21,4	- 15,8
Saguenay-Lac-Saint-Jean (02)	22	15	19	18	20	17	- 15,0	- 9,6
Capitale-Nationale (03)	20	41	22	27	17	32	88,2	26,0
Chaudière-Appalaches (12)	41	26	25	26	35	30	- 14,3	- 2,0
Mauricie (04)	22	11	12	22	20	14	- 30,0	- 19,5
Centre-du-Québec (17)	35	24	12	22	24	23	- 4,2	- 1,7
Estrie (05)	22	18	20	16	12	14	16,7	- 20,5
Montérégie (16)	67	83	49	64	64	61	- 4,7	- 6,7
Montréal (06)	39	33	32	30	32	28	- 12,5	- 15,7
Laval (13)	6	7	2	9	4	10	150,0	78,6
Lanaudière (14)	31	24	24	32	21	18	- 14,3	- 31,8
Laurentides (15)	34	29	31	18	36	34	- 5,6	14,9
Outaouais (07)	21	19	18	15	16	16	0,0	- 10,1
Abitibi-Témiscamingue (08)	20	16	12	13	10	15	50,0	5,6
Côte-Nord (09)	6	13	10	6	11	9	- 18,2	- 2,2
Nord-du-Québec (10)	3	9	2	3	2	11	450,0	189,5
Total	417	392	318	356	346	359	3,8	- 1,9
<u>Ensemble des victimes</u>								
Gaspésie-Îles-de-la-Madeleine (11)	555	486	496	591	476	555	16,6	6,6
Bas-Saint-Laurent (01)	1 184	1 047	1 071	1 081	1 090	1 125	3,2	2,8
Saguenay-Lac-Saint-Jean (02)	1 544	1 476	1 233	1 295	1 324	1 155	- 12,8	- 16,0
Capitale-Nationale (03)	3 263	3 126	2 803	3 068	3 013	2 670	- 11,4	- 12,6
Chaudière-Appalaches (12)	2 256	2 027	1 952	1 920	2 043	2 016	- 1,3	- 1,2
Mauricie (04)	1 763	1 510	1 595	1 665	1 703	1 634	- 4,1	- 0,8
Centre-du-Québec (17)	1 445	1 418	1 351	1 346	1 454	1 502	3,3	7,1
Estrie (05)	1 585	1 663	1 454	1 504	1 433	1 358	- 5,2	- 11,1
Montérégie (16)	6 857	7 036	7 116	7 394	7 486	7 491	0,1	4,4
Montréal (06)	7 722	7 467	7 232	7 490	7 460	7 316	- 1,9	- 2,1
Laval (13)	1 939	1 889	1 903	1 992	1 962	1 946	- 0,8	0,5
Lanaudière (14)	2 901	2 805	2 473	2 425	2 447	2 584	5,6	- 1,0
Laurentides (15)	3 097	2 921	2 748	2 847	3 090	3 066	- 0,8	4,3
Outaouais (07)	1 821	1 725	1 508	1 499	1 475	1 455	- 1,4	- 9,4
Abitibi-Témiscamingue (08)	882	842	686	764	724	727	0,4	- 6,7
Côte-Nord (09)	516	522	439	387	374	422	12,8	- 5,7
Nord-du-Québec (10)	156	137	139	89	110	168	52,7	33,1
Total	39 486	38 097	36 199	37 357	37 664	37 190	- 1,3	- 1,5

4. Augmentation du nombre de victimes décédées surtout chez les conducteurs et les piétons en 2017

La répartition du nombre de victimes selon leur fonction, toutes blessures confondues, montre une augmentation en 2017 par rapport à 2016 pour une seule catégorie, soit les motoneigistes.

En nombres absolus, on compte 21 victimes de moins chez les conducteurs et 211 de moins chez les passagers, pour des baisses respectives de 0,1 % et de 2,6 % par rapport à l'année précédente.

Le nombre de cyclomotoristes victimes d'accidents a diminué de 6,8 % en 2017 par rapport à la moyenne des cinq années précédentes. Il est passé de 761 en 2012 à 548 en 2017. La variation avec l'année précédente présente aussi une diminution, soit une baisse de 2,7 %.

En 2017, le nombre de décès a connu une diminution par rapport à 2016 pour les catégories suivantes : les motocyclistes et les occupants d'un véhicule hors route¹. Il est resté le même pour les cyclomotoristes.

La catégorie des motocyclistes a connu une diminution en 2017 avec une baisse de 9,3 % par rapport à 2016. Néanmoins, la hausse par rapport à la moyenne des cinq années précédentes en fait une catégorie à surveiller. Du côté des piétons, on note une augmentation de 11,3 % du nombre de décès en 2017 par rapport à 2016. La comparaison avec les cinq années précédentes présente aussi une augmentation (+25,0 %).

Comparativement à la moyenne de 2012 à 2017, les conducteurs, les passagers occupants d'un véhicule hors route¹ et les cyclistes ont connu, en 2017, une baisse du nombre de décès.

1. C'est-à-dire les motoquads, autoquads, motocyclettes tout-terrain, véhicules hors route à trois roues et autres véhicules tout-terrain motorisés destinés à un usage hors des chemins publics.

Statistiques sur les victimes d'accidents de véhicules routiers selon leur fonction, de 2012 à 2017

Fonction de la victime	2012	2013	2014	2015	2016	2017	2017/2016	2017/
	Nombre	Nombre	Nombre	Nombre	Nombre	Nombre	%	2012 à 2016 %
Victimes décédées								
Conducteur	218	202	157	182	161	168	4,3	- 8,7
Passager	77	52	49	59	48	52	8,3	- 8,8
Motocycliste ¹	45	46	40	51	54	49	- 9,3	3,8
Cyclomotoriste ¹	2	0	1	1	2	2	0,0	66,7
Motoneigiste ¹	5	4	5	6	6	8	33,3	53,8
Occupant ¹ d'un véhicule hors route ²	1	2	5	4	5	0	- 100,0	- 100,0
Cycliste ¹	14	20	11	9	8	11	37,5	- 11,3
Piéton	55	65	50	44	62	69	11,3	25,0
Non précisée	0	1	0	0	0	0		
Total	417	392	318	356	346	359	3,8	- 1,9
Ensemble des victimes								
Conducteur	22 604	22 058	21 391	21 875	22 215	22 194	- 0,1	0,8
Passager	9 102	8 688	7 986	8 278	8 154	7 943	- 2,6	- 5,9
Motocycliste ¹	1 859	1 825	1 761	1 872	2 014	1 923	- 4,5	3,0
Cyclomotoriste ¹	761	583	531	503	563	548	- 2,7	- 6,8
Motoneigiste ¹	52	43	45	54	39	60	53,8	28,8
Occupant ¹ d'un véhicule hors route ²	73	56	73	57	78	58	- 25,6	- 13,9
Cycliste ¹	2 012	1 905	1 729	1 896	1 814	1 723	- 5,0	- 7,9
Piéton	2 970	2 888	2 646	2 806	2 767	2 697	- 2,5	- 4,2
Non précisée	53	51	37	16	20	44		
Total	39 486	38 097	36 199	37 357	37 664	37 190	- 1,3	- 1,5

1. Comprend les conducteurs et les passagers.

2. Inclut les motoquads, autoquads, motocyclettes tout-terrain, véhicules hors route à trois roues et autres véhicules tout-terrain motorisés destinés à un usage hors des chemins publics.

5. Diminution de 0,4 % du nombre de conducteurs impliqués dans des accidents avec dommages corporels en 2017

Le nombre de conducteurs impliqués dans des accidents avec dommages corporels a diminué de 0,4 % en 2017 comparativement à 2016. Cette diminution concerne les conducteurs âgés de 16 à 24 ans, ceux de 45 à 54 ans et les 90 ans ou plus. La plus grande variation en nombre concerne les 45 à 54 ans. Dans ce groupe d'âge, 195 conducteurs de moins ont été impliqués dans un accident avec dommages corporels en 2017.

L'examen du nombre de conducteurs impliqués dans des accidents avec dommages corporels pour 1 000 titulaires d'un permis de conduire montre qu'en général, leur nombre diminue avec l'âge, pour ensuite légèrement augmenter à partir de 75 ans. Néanmoins, en 2017, c'est à 85 ans que le taux augmente.

En 2017, et pour les âges où il est permis de conduire un véhicule de promenade ou une motocyclette, le taux passe de 27, pour les conducteurs de 16 à 19 ans, à 5, pour ceux de 65 à 84 ans.

En 2017, les conducteurs de 16 à 24 ans et ceux âgés de 90 ans ou plus ont vu leur taux d'accidents avec dommages corporels pour 1 000 titulaires diminuer en comparaison avec 2016. Le taux est resté stable pour les conducteurs de tous les autres groupes d'âge.

Statistiques sur les conducteurs impliqués dans des accidents avec dommages corporels, de 2012 à 2017

Conducteurs impliqués dans des accidents avec dommages corporels, selon l'âge

Âge	2012	2013	2014	2015	2016	2017	2017/2016	2017/2016
	Nombre	Nombre	Nombre	Nombre	Nombre	Nombre	%	%
Moins de 16 ans ¹	294	241	219	187	231	241	4,3	2,8
16 à 19 ans	4 117	3 778	3 438	3 583	3 526	3 364	- 4,6	- 8,8
20 à 24 ans	6 196	5 910	5 471	5 718	5 580	5 660	1,4	- 2,0
25 à 34 ans	9 191	8 915	8 676	8 748	9 059	9 056	0,0	1,5
35 à 44 ans	7 950	8 009	7 864	8 032	8 142	8 233	1,1	2,9
45 à 54 ans	8 293	8 019	7 529	7 694	7 728	7 533	- 2,5	- 4,1
55 à 64 ans	5 751	5 626	5 647	5 870	6 094	6 093	- 0,0	5,1
65 à 74 ans	3 103	3 124	3 152	3 389	3 467	3 479	0,3	7,1
75 à 84 ans	1 479	1 434	1 416	1 531	1 555	1 584	1,9	6,8
85 à 89 ans	278	271	267	307	312	349	11,9	21,6
90 ans ou plus	49	60	68	58	78	57	- 26,9	- 8,9
Non précisé	2 578	2 326	2 252	2 282	2 364	2 313		
Total ²	49 279	47 713	45 999	47 399	48 136	47 962	- 0,4	0,5

Conducteurs impliqués dans des accidents avec dommages corporels pour 1 000 titulaires de permis de conduire, selon l'âge

Âge	2012	2013	2014	2015	2016	2017
	Nombre	Nombre	Nombre	Nombre	Nombre	Nombre
Moins de 16 ans ¹	42	38	39	35	39	39
16 à 19 ans	27	26	25	27	28	27
20 à 24 ans	17	16	15	16	16	16
25 à 34 ans	11	11	10	11	11	11
35 à 44 ans	9	9	9	9	9	9
45 à 54 ans	7	7	7	7	8	8
55 à 64 ans	6	6	6	6	6	6
65 à 74 ans	5	5	5	5	5	5
75 à 84 ans	6	6	6	6	5	5
85 à 89 ans	9	8	8	8	8	8
90 ans ou plus	10	10	10	8	9	6
Total ²	9	9	9	9	9	9

1. Conducteurs de cyclomoteur principalement.

2. Ne comprend pas les cyclistes.

6. Diminution de 0,5 % du nombre de véhicules impliqués dans des accidents avec dommages corporels en 2017

Le nombre de véhicules impliqués dans des accidents avec dommages corporels est passé de 49 963 en 2016 à 49 700 en 2017. Il s'agit d'une diminution de 0,5 %.

La ventilation du nombre de véhicules impliqués dans des accidents avec dommages corporels selon le type de véhicule indique que ce nombre a augmenté, en comparaison du bilan de l'année 2016, pour les autobus et minibus, les camions lourds et tracteurs routiers, les véhicules-outils ou d'équipement, de même que les motoneiges. Il a toutefois diminué pour tous les autres types de véhicules.

En comparaison avec la moyenne de 2012 à 2016, le nombre de véhicules impliqués dans des accidents avec dommages corporels a diminué pour tous les types de véhicules en 2017, à l'exception des autobus scolaires, des tracteurs routiers, des motocyclettes et des véhicules hors route².

Statistiques sur les véhicules impliqués dans des accidents avec dommages corporels selon le type de véhicule, de 2012 à 2017

Type de véhicule impliqué ¹	2012	2013	2014	2015	2016	2017	2017/2016	2017/2016
	Nombre	Nombre	Nombre	Nombre	Nombre	Nombre	%	%
Automobile ou camion léger	42 970	41 679	40 114	41 665	42 187	41 909	- 0,7	0,4
Autobus ou minibus	377	390	373	387	331	369	11,5	- 0,7
Autobus scolaire	101	107	101	110	110	105	- 4,5	- 0,8
Taxi	506	495	515	485	448	435	- 2,9	- 11,2
Camion lourd	1 059	1 048	1 002	969	1 010	1 152	14,1	13,2
Tracteur routier	883	805	824	787	848	859	1,3	3,6
Véhicule-outil ou d'équipement	236	253	265	211	231	247	6,9	3,3
Motocyclette	1 745	1 733	1 668	1 765	1 916	1 824	- 4,8	3,3
Cyclomoteur	735	568	508	491	539	528	- 2,0	- 7,1
Motoneige	50	40	47	50	37	49	32,4	9,4
Véhicule hors route ²	75	66	71	55	79	57	- 27,8	- 17,6
Bicyclette	2 027	1 911	1 745	1 908	1 827	1 738	- 4,9	- 7,7
Autres	333	342	337	286	287	279	- 2,8	- 12,0
Non précisé	209	187	174	138	113	149		
Total	51 306	49 624	47 744	49 307	49 963	49 700	- 0,5	0,2

1. Le type de véhicule est basé sur la catégorie de plaque d'immatriculation pour les véhicules immatriculés au Québec et ayant le droit de circuler au moment de l'accident et, pour les autres véhicules, sur le type de véhicule inscrit par le policier dans le rapport d'accident.

2. Inclut les motoquads, autoquads, motocyclettes tout-terrain, véhicules hors route à trois roues et autres véhicules tout-terrain motorisés destinés à un usage hors des chemins publics.

7. Augmentation de 0,7 % du nombre de titulaires d'un permis de conduire ou d'un permis probatoire en 2017

Les 5 414 479 titulaires d'un permis de conduire ou d'un permis probatoire en 2017 représentent une augmentation de 0,7 % par rapport à 2016.

Au cours de la période de 1990 à 1997, la variation annuelle du nombre de titulaires d'un permis chez les femmes a été de deux à trois fois supérieure à celle des hommes. En 1998, l'augmentation de l'obtention du permis de conduire était presque équivalente chez les deux sexes. Depuis, la tendance est retournée à la hausse, pour atteindre en 2014 une variation près de deux fois plus élevée chez les femmes que chez les hommes. Comparativement à 2016, le nombre de titulaires d'un permis a augmenté de 0,9 % chez les femmes et de 0,6 % chez les hommes.

Parmi les Québécois de 16 ans ou plus, 77 % sont titulaires d'un permis. Ce taux est de 81 % chez les hommes et de 74 % chez les femmes.

La répartition des titulaires d'un permis pour 100 habitants par tranche d'âge montre une tendance à la stabilité du taux chez les 16 à 19 ans de 2012 à 2017. Il y a 37 titulaires d'un permis âgés de 16 à 19 ans pour 100 habitants en 2017, comparativement à 39 en 2011. Notons que les apprentis conducteurs ne sont pas considérés comme des titulaires d'un permis de conduire dans la présente publication. Les statistiques les concernant sont toutefois présentées dans le tableau 85. Chez les 20 à 64 ans, les taux de titulaires d'un permis sont stables sur toute la période.

Conséquence du vieillissement de la population, le taux de titulaires d'un permis augmente d'année en année chez les 65 ans ou plus. Pour les 85 à 89 ans, ce taux est passé de 28 pour 100 habitants en 2012 à 35 en 2017.

Statistiques sur les titulaires d'un permis de conduire ou d'un permis probatoire, de 2012 à 2017

Titulaires d'un permis de conduire ou d'un permis probatoire selon le sexe et l'âge

Sexe et âge	2012	2013	2014	2015	2016	2017	2017/2016	2017/2016
	Nombre	Nombre	Nombre	Nombre	Nombre	Nombre	%	%
Féminin	2 486 536	2 514 088	2 540 523	2 566 819	2 592 800	2 615 406	0,9	3,0
Masculin	2 708 224	2 727 758	2 743 427	2 763 745	2 782 848	2 799 073	0,6	2,0
Moins de 16 ans ¹	6 921	6 341	5 688	5 353	5 852	6 102	4,3	1,2
16 à 19 ans	153 052	143 141	138 424	134 754	128 114	124 258	- 3,0	- 10,9
20 à 24 ans	362 936	368 925	369 208	364 919	357 283	346 318	- 3,1	- 5,0
25 à 34 ans	837 990	833 734	829 657	829 927	832 530	835 130	0,3	0,3
35 à 44 ans	901 271	908 389	916 301	927 594	940 135	952 129	1,3	3,6
45 à 54 ans	1 108 089	1 087 299	1 062 712	1 040 569	1 017 334	992 807	- 2,4	- 6,6
55 à 64 ans	960 971	984 613	1 005 849	1 027 104	1 047 179	1 063 752	1,6	5,8
65 à 74 ans	591 995	625 163	657 150	687 117	715 037	741 754	3,7	13,2
75 à 84 ans	236 617	245 538	257 127	267 784	282 766	298 299	5,5	15,6
85 à 89 ans	29 772	32 688	35 151	37 968	40 984	44 460	8,5	25,9
90 ans ou plus	5 146	6 015	6 683	7 475	8 434	9 470	12,3	40,3
Total	5 194 760	5 241 846	5 283 950	5 330 564	5 375 648	5 414 479	0,7	2,4

Titulaires d'un permis pour 100 habitants de 16 ans ou plus selon le sexe et l'âge

Sexe et âge	2012	2013	2014	2015	2016	2017
	Nombre	Nombre	Nombre	Nombre	Nombre	Nombre
Féminin	73	73	73	74	74	74
Masculin	81	81	81	81	81	81
16 à 19 ans	39	37	38	38	37	37
20 à 24 ans	68	68	67	68	67	66
25 à 34 ans	77	76	76	76	76	75
35 à 44 ans	85	85	85	84	84	84
45 à 54 ans	88	88	88	88	88	88
55 à 64 ans	87	87	87	87	87	88
65 à 74 ans	81	81	82	83	83	83
75 à 84 ans	57	59	60	62	63	65
85 à 89 ans	28	29	31	32	33	35
90 ans ou plus	9	10	11	11	12	13
Total	77	77	77	77	77	77

1. Permis de conduire pour cyclomoteur.

Graphique 3 :
Titulaires d'un permis de conduire ou d'un permis probatoire selon le sexe, en 2017

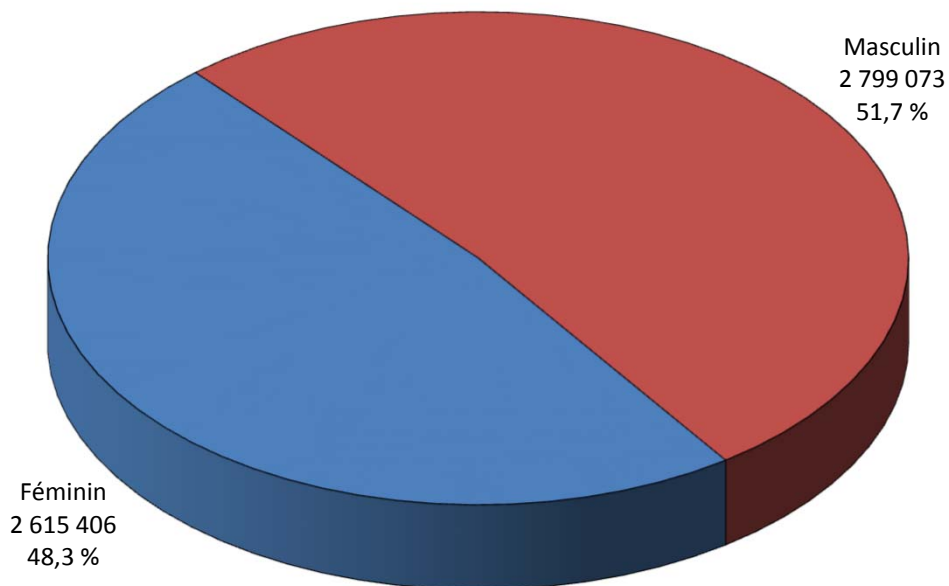

Graphique 4 :
Titulaires d'un permis de conduire ou d'un permis probatoire selon l'âge, en 2017

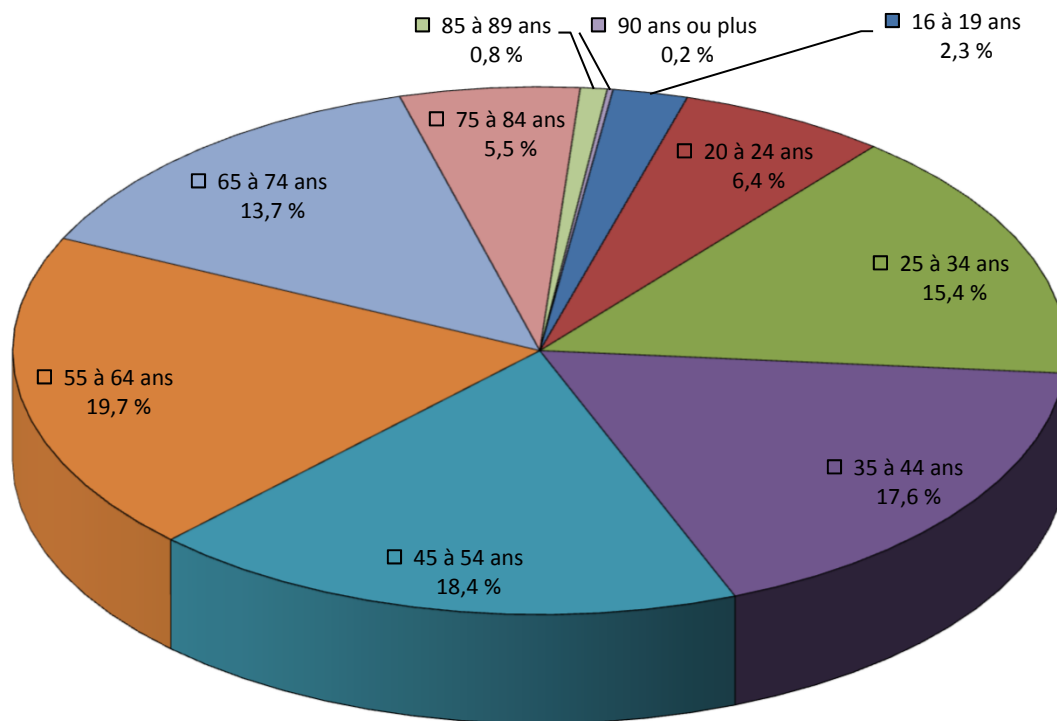

8. Augmentation de 2,1 % du nombre de véhicules en circulation en 2017

Les 6 552 488 véhicules en circulation au Québec en 2017 représentent une augmentation de 2,1 % par rapport à 2016. La répartition de ces véhicules selon leur type montre que ce sont les automobiles et les camions légers utilisés aux fins de promenade qui, avec une hausse de 86 042 véhicules (1,8 %), ont contribué le plus à l'augmentation du parc automobile en 2017. Pour leur part, les cyclomoteurs et les véhicules dont l'usage est restreint aux zones de 70 km/h ou moins présentent la plus forte diminution en pourcentage par rapport à la moyenne des cinq années précédentes, avec respectivement -6,4 % et -5,5 %. Toutefois, la comparaison avec 2016 présente une augmentation de ce type de véhicule.

Au Québec, on dénombre 68 véhicules de promenade (automobiles et camions légers) pour 100 habitants de 16 ans ou plus. Ce taux était de 66 véhicules pour 100 habitants en 2012.

L'âge moyen des véhicules de promenade est de 7,6 ans en 2017. On note un léger vieillissement du parc automobile en 2017. Par ailleurs, la tendance à la hausse se poursuit quant à la masse moyenne des véhicules de promenade en circulation. Elle s'établit à 1 514 kg en 2017, comparativement à 1 461 kg en 2012.

Statistiques sur les véhicules en circulation, de 2012 à 2017

Nombre de véhicules en circulation selon le type d'utilisation et le type de véhicule

Type d'utilisation/ type de véhicule	2012	2013	2014	2015	2016	2017	2017/2016	2017/ 2012 à 2016
	Nombre	Nombre	Nombre	Nombre	Nombre	Nombre	%	%
PROMENADE								
- Automobile ou camion léger	4 429 283	4 502 414	4 543 644	4 598 166	4 671 968	4 758 010	1,8	4,6
- Motocyclette	146 896	155 115	161 086	168 701	176 212	183 222	4,0	13,4
- Cyclomoteur	32 445	30 671	28 337	27 016	26 888	27 197	1,1	- 6,4
- Habitation motorisée	9 448	9 544	9 143	8 809	8 713	9 182	5,4	0,6
UTILISATION INSTITUTIONNELLE, PROFESSIONNELLE OU COMMERCIALE								
- Automobile ou camion léger	446 217	450 172	450 159	452 338	457 825	464 698	1,5	3,0
- Taxi	8 270	8 286	8 304	8 312	8 308	8 309	0,0	0,2
- Autobus	8 397	8 519	8 379	8 346	8 576	8 851	3,2	4,8
- Autobus scolaire	10 188	10 335	10 357	10 344	10 370	10 557	1,8	2,3
- Camion ou tracteur routier	131 040	135 458	135 392	138 207	141 737	149 294	5,3	9,5
- Autres	66 707	68 889	69 563	70 104	72 438	75 222	3,8	8,2
CIRCULATION RESTREINTE	6 515	5 644	5 205	4 876	5 133	5 171	0,7	- 5,5
HORS ROUTE ¹	786 897	806 239	810 697	815 591	828 181	852 775	3,0	5,3
Total	6 082 303	6 191 286	6 240 266	6 310 810	6 416 349	6 552 488	2,1	4,9

	2012	2013	2014	2015	2016	2017	
Nombre de véhicules en circulation pour 100 habitants âgés de 16 ans ou plus							
Promenade (automobile ou camion léger)		66	66	66	67	67	68
Total		90	91	91	92	92	94
Âge moyen des véhicules en circulation (années)							
Promenade (automobile ou camion léger)		7,2	7,2	7,3	7,4	7,5	7,6
Total (sauf hors route)		7,2	7,3	7,3	7,4	7,5	7,7
Masse nette moyenne des véhicules en circulation (kilogrammes)							
Promenade (automobile ou camion léger)		1 461	1 472	1 482	1 492	1 502	1 514
Total (sauf camion lourd, deux roues et hors route ²)		1 597	1 609	1 616	1 624	1 633	1 646

1. Véhicules qui circulent uniquement sur des chemins ou des terrains privés ou qui ont un usage hors route (peu importe le type de véhicule).
2. Il s'agit plus précisément de l'exclusion des camions et tracteurs routiers utilisés aux fins de transport de biens, des motocyclettes et cyclomoteurs utilisés aux fins de promenade et des véhicules hors route.

Graphique 5 :
Répartition des véhicules en circulation selon leur utilisation en 2017

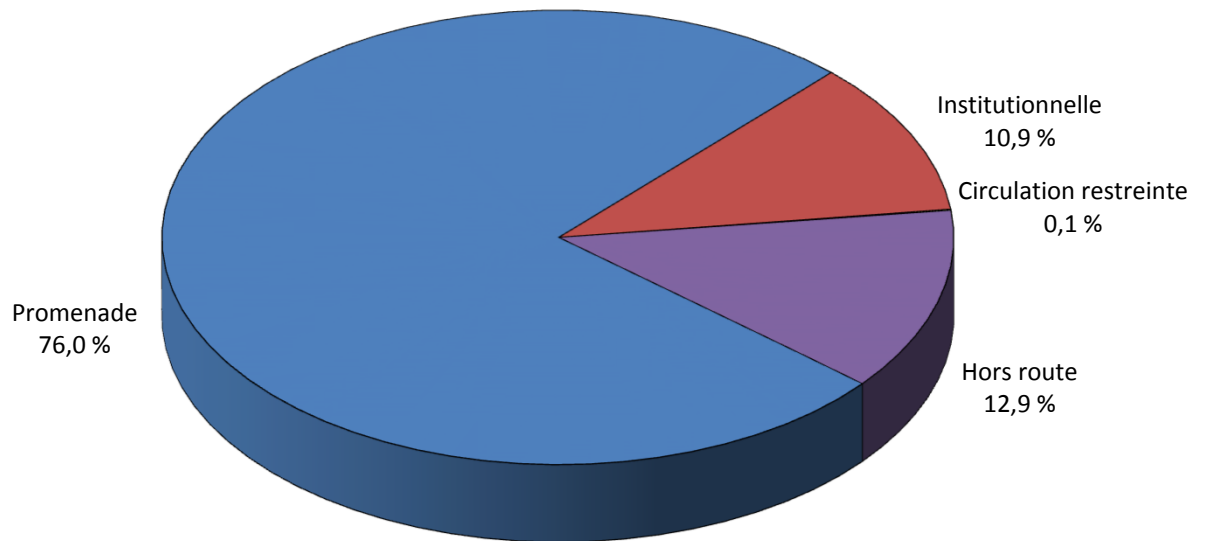

Graphique 6 :
Répartition des véhicules de promenade selon le type de véhicule en 2017

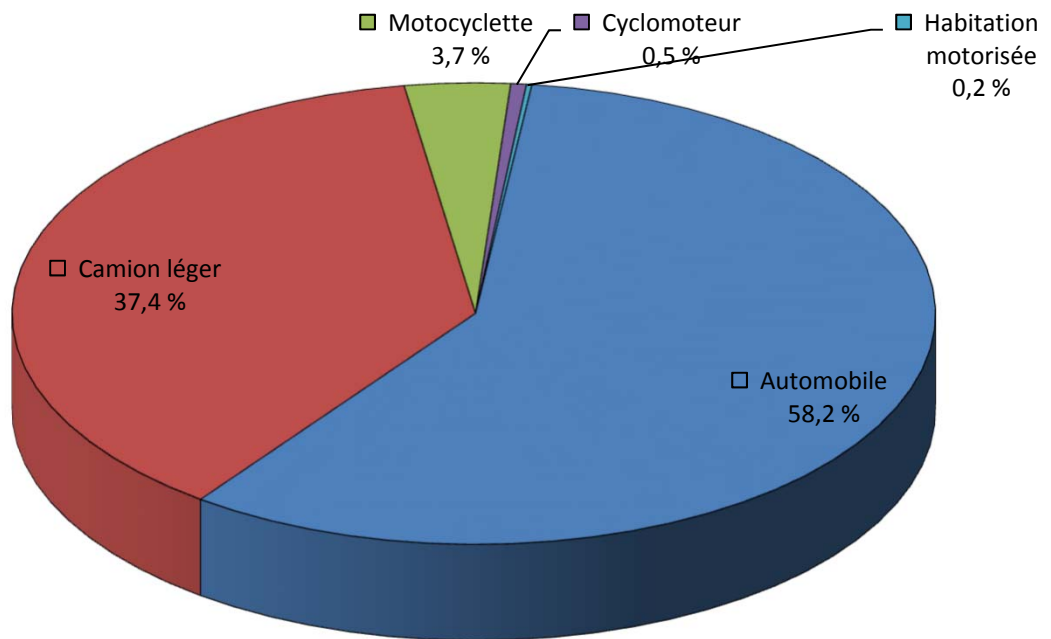

9. En 2016, parmi les conducteurs décédés et testés, 26 % avaient une alcoolémie supérieure à la limite permise, et la présence de drogues ou de médicaments a été notée chez 34 % d'entre eux

La comparaison des données recueillies dans les rapports d'accident transmis à la Société par les policiers avec celles du fichier du Bureau du coroner permet de jumeler en moyenne, de 2012 à 2015, environ 95 % des données concernant les victimes décédées (le jumelage des données pour l'année 2016 est actuellement incomplet en raison du fait qu'une partie importante des données provenant du Bureau du coroner n'était pas encore disponible au moment de l'analyse). Dans la présente publication, tous les conducteurs sauf les cyclistes ont été retenus. La proportion de ces conducteurs chez qui le taux d'alcoolémie a été évalué était en moyenne de 72 % pour les années 2012 à 2016. Par ailleurs, la proportion de conducteurs décédés chez lesquels la présence de drogues ou de médicaments a été évaluée était en moyenne de 70 % au cours de cette même période.

Parmi les conducteurs décédés dont le taux d'alcoolémie a été évalué, le pourcentage moyen de ceux qui avaient un taux qui dépassait la limite légale de 80 mg d'alcool par 100 ml de sang était de 30 % de 2012 à 2016. Pour ce qui est des conducteurs décédés chez qui la présence de drogues ou de médicaments a été évaluée, le pourcentage moyen de ceux dont le test s'est révélé positif était de 33 % au cours de cette même période. Il est à noter que les drogues et médicaments dépistés incluent le cannabis, la cocaïne, les opiacés, les amphétamines, les barbituriques, le PCP et les benzodiazépines.

Sommaire des résultats

	Année de l'accident				
	2012	2013	2014	2015	2016
	%	%	%	%	%
Alcool					
- Conducteurs décédés dont le taux d'alcoolémie a été évalué	68	74	70	73	77
- Conducteurs décédés dont le taux d'alcoolémie dépassait 80 mg par 100 ml de sang	36	31	29	28	26
Drogues ou médicaments					
- Conducteurs décédés chez qui la présence de drogues ou de médicaments a été évaluée	66	71	70	72	76
- Conducteurs décédés chez qui la présence de drogues ou de médicaments a été constatée	30	32	35	35	34

Cette partie du bilan routier comporte deux sections :

SECTION 1 : Les accidents de véhicules routiers

SECTION 2 : Les titulaires d'un permis de conduire ou d'un permis probatoire et les véhicules en circulation

Les données qui s'y rapportent sont tirées des fichiers administratifs constitués et gérés par la Société de l'assurance automobile du Québec.

Il s'agit des fichiers informatisés concernant :

- ♦ le registre des rapports d'accident;
- ♦ l'immatriculation;
- ♦ les permis de conduire.

Pour mieux comprendre la signification et la portée des données, le lecteur est invité à lire les renseignements généraux au début de chacune des sections.

- Les accidents
- Les victimes
- Les conducteurs impliqués
- Les véhicules accidentés

Renseignements généraux

L'obligation légale

Un accident de véhicule routier est défini comme un événement au cours duquel un dommage est causé par un véhicule routier en mouvement (article 167 du Code de la sécurité routière).

L'agent de la paix qui se rend sur les lieux d'un accident doit, dans les huit jours, informer la Société de cet accident, en lui transmettant un rapport (article 173).

L'obligation d'informer la Société d'un accident incombe à l'assureur qui en a été avisé, lorsque cet accident n'a pas été porté à la connaissance d'un agent de la paix (article 174). De plus, le coroner qui a procédé à une investigation ou à une enquête sur un accident doit transmettre une copie de son rapport à la Société (article 175).

En application des articles 173 et 176 du Code de la sécurité routière, le Règlement sur le rapport d'accident, édicté par le décret n° 708-99 du 16 juin 1999, prévoit que, depuis le 15 juillet 1999, l'agent de la paix qui se rend sur les lieux d'un accident au cours duquel une personne a subi un dommage corporel doit faire rapport de l'accident à la Société. De plus, lorsqu'un accident n'a causé que des dommages matériels, l'agent de la paix qui se rend sur les lieux est tenu de faire rapport à la Société dans les cas suivants :

- L'accident n'a causé que des dommages matériels excédant 1 000 \$ avant le 18 mars 2010 ou 2 000 \$ par la suite et s'est produit dans l'une des situations suivantes :
 - Il implique un véhicule lourd, à l'exception d'un autobus affecté au transport urbain;
 - Il est survenu sur une autoroute ou une route nationale, régionale ou collectrice dont la gestion relève du ministre des Transports, de la Mobilité durable et de l'Électrification des transports;
 - Il est survenu sur une route dont la gestion incombe à une municipalité et s'est produit dans les 100 mètres donnant accès à une autoroute ou à une route visée au sous-paragraphe précédent.

De ce fait, les variations du nombre d'accidents avec dommages matériels seulement devront être interprétées avec réserve.

Le constat d'accident

Un formulaire a été conçu spécialement afin de pouvoir obtenir les mêmes renseignements pour chaque accident de véhicule routier constaté par les policiers. Jusqu'au 31 août 1988, le formulaire utilisé était celui qui était en vigueur depuis le 1^{er} janvier 1978. Un premier changement de formulaire a été effectué le 1^{er} septembre 1988. Depuis le 18 mars 2010, les policiers font usage d'un formulaire de rapport d'accident qui a été modifié.

Depuis juin 1979, les accidents avec dommages matériels seulement peuvent être portés à l'attention des assureurs à l'aide du constat amiable. Les accidents rapportés à l'aide de ce constat ne sont pas comptabilisés à la Société, sauf si un formulaire de rapport d'accident a également été rempli par un policier.

La nature des dommages

Les statistiques d'accidents présentées dans cette section ne portent que sur les accidents rapportés à la Société par les policiers du Québec. Elles ont été regroupées selon la nature des dommages. Les accidents avec dommages corporels sont présentés distinctement de ceux avec dommages matériels seulement. Les accidents avec dommages corporels ont été divisés en trois groupes : les accidents mortels (au moins une victime est décédée), les accidents graves (au moins une victime a été hospitalisée) et les accidents légers (aucune victime n'a été hospitalisée, même si les blessures subies ont pu nécessiter des traitements chez un médecin ou dans un centre hospitalier).

Concernant les accidents n'ayant causé que des dommages matériels, les statistiques du présent bilan incluent tous les accidents rapportés dont l'ensemble des dommages a été estimé à plus de 500 \$ pour ceux qui sont survenus avant le 15 juillet 1999, à plus de 1 000 \$ depuis cette date jusqu'au 17 mars 2010 et à plus de 2 000 \$ depuis le 18 mars 2010, et ce, sans égard aux autres conditions qui régissent l'obligation de rapporter l'événement depuis juillet 1999.

Il est important de noter que les données se rapportant aux accidents hors réseau (n'impliquant que des véhicules hors route) sont exclues de ce bilan, tant pour les accidents avec dommages corporels que pour ceux comportant des dommages matériels seulement. Néanmoins, les statistiques se rapportant aux accidents et aux victimes d'accidents hors réseau sont présentées distinctement à l'annexe D. Notons que depuis l'adoption du Règlement sur les véhicules hors route, le 21 décembre 2004, les accidents avec dommages corporels impliquant un véhicule hors route en mouvement doivent être rapportés à la Société.

La nature des blessures

Les statistiques sur les victimes ont été réparties selon la nature des blessures subies : mortelles, graves ou légères. Une blessure est dite grave ou légère selon qu'elle nécessite ou ne nécessite pas l'hospitalisation de la victime. Il est à noter que des victimes peuvent avoir subi des blessures graves ou légères dans un accident mortel, ou encore des blessures légères dans un accident grave.

Les données relatives aux décès de 2015 et 2016 ont été révisées à la lumière de validations additionnelles effectuées à partir des données du Fonds d'assurance et du Bureau du coroner. Cela a permis de s'assurer que la définition d'un décès de la route répond à la norme généralement reconnue à l'international, soit que les décès sont survenus à l'intérieur d'un délai de 30 jours suivant l'accident. Les données pour 2016 et 2017 demeurent provisoires dans la mesure où les validations seront complétées en cours d'année.

La date de production des données

Les renseignements présentés dans cette section proviennent des rapports remplis par les policiers à la suite d'accidents survenus avant le 1^{er} janvier 2018 et signalés à la Société avant le 28 février 2018.

Tableau 1 : Nombre d'accidents selon la nature des dommages et l'année, de 1993 à 2017

Année	Nature des dommages											
	Corporels								Matériels seulement ²		Grand total	
	Mortels		Graves ¹		Légers		Total		Nombre	Indice ³	Nombre	Indice ³
	Nombre	Indice ³	Nombre	Indice ³	Nombre	Indice ³	Nombre	Indice ³				
1993	811	54,9	4 244	71,9	29 450	85,3	34 505	82,3	134 088	77,7	168 593	78,6
1994	714	48,3	3 913	66,3	28 779	83,3	33 406	79,7	134 601	78,0	168 007	78,4
1995	731	49,5	3 742	63,4	28 779	83,3	33 252	79,3	133 226	77,2	166 478	77,6
1996	762	51,6	3 655	61,9	27 871	80,7	32 288	77,0	127 167	73,7	159 455	74,4
1997	653	44,2	3 455	58,5	27 964	81,0	32 072	76,5	135 040	78,3	167 112	77,9
1998	624	42,2	3 246	55,0	27 209	78,8	31 079	74,1	126 022	73,1	157 101	73,3
1999	676	45,7	3 089	52,3	28 495	82,5	32 260	77,0	113 231	65,6	145 491	67,9
2000	678	45,9	3 047	51,6	30 442	88,1	34 167	81,5	103 302	59,9	137 469	64,1
2001	554	37,5	2 900	49,1	29 571	85,6	33 025	78,8	94 270	54,7	127 295	59,4
2002	633	42,8	2 953	50,0	31 573	91,4	35 159	83,9	100 225	58,1	135 384	63,1
2003	571	38,6	2 959	50,1	32 782	94,9	36 312	86,6	104 621	60,7	140 933	65,7
2004	579	39,2	2 937	49,7	33 092	95,8	36 608	87,3	105 545	61,2	142 153	66,3
2005	645	43,6	3 114	52,7	34 302	99,3	38 061	90,8	108 406	62,8	146 467	68,3
2006	664	44,9	2 975	50,4	33 175	96,1	36 814	87,8	104 155	60,4	140 969	65,7
2007	560	37,9	2 275	38,5	32 406	93,8	35 241	84,1	110 371	64,0	145 612	67,9
2008	502	34,0	1 854	31,4	30 047	87,0	32 403	77,3	111 697	64,8	144 100	67,2
2009	465	31,5	1 815	30,7	29 665	85,9	31 945	76,2	106 660	61,8	138 605	64,6
2010 ⁴	440	29,8	1 889	32,0	30 039	87,0	32 368	77,2	85 366	49,5	117 734	54,9
2011	432	29,2	1 657	28,1	28 895	83,7	30 984	73,9	82 143	47,6	113 127	52,8
2012	376	25,4	1 618	27,4	27 457	79,5	29 451	70,3	74 686	43,3	104 137	48,6
2013	370	25,0	1 415	24,0	26 534	76,8	28 319	67,6	76 549	44,4	104 868	48,9
2014	292	19,8	1 311	22,2	25 370	73,5	26 973	64,3	70 751	41,0	97 724	45,6
2015	320	21,7	1 323	22,4	26 284	76,1	27 927	66,6	70 755	41,0	98 682	46,0
2016	323	21,9	1 238	21,0	26 805	77,6	28 366	67,7	71 512	41,5	99 878	46,6
2017	332	22,5	1 273	21,6	26 504	76,7	28 109	67,1	74 378	43,1	102 487	47,8

1. Nécessitant l'hospitalisation d'au moins une victime.

2. Ne comprend que les accidents dont les dommages ont été estimés par les policiers, pour au moins une des parties impliquées, à plus de 500 \$ du 1^{er} septembre 1988 au 14 juillet 1999. Depuis le 15 juillet 1999, ce seuil a été porté à 1 000 \$, et seuls les accidents impliquant un véhicule lourd ou ceux qui sont survenus sur les routes sous la responsabilité du ministre des Transports doivent être rapportés. Le 18 mars 2010, un nouveau rapport d'accident a porté ce seuil à 2 000 \$ pour les accidents avec dommages matériels seulement. Depuis juin 1979, ces données ne comprennent pas les accidents qui ne sont signalés qu'aux compagnies d'assurance à l'aide du constat amiable.

3. Indice de 1978 = 100,0. C'est le 1^{er} janvier 1978 qu'est entré en vigueur l'usage d'un nouveau formulaire servant à faire un rapport sur les accidents, sur lequel les policiers doivent distinguer les victimes blessées grièvement de celles qui sont blessées légèrement. De plus, c'est le 1^{er} mars 1978 que le régime public d'assurance automobile du Québec est entré en vigueur.

4. Le 18 mars 2010 marque une révision importante du rapport d'accident.

Tableau 2 : Nombre d'accidents selon la nature des dommages et le mois, de 2012 à 2017

Nature des dommages corporels	Mois de l'accident	Année de l'accident						Variation	
		2012	2013	2014	2015	2016	2017	2017/ 2016	2017/ 2012 à 2016
		Nombre	Nombre	Nombre	Nombre	Nombre	Nombre	%	%
Mortels	Janvier	25	31	22	22	22	21	- 4,5	- 13,9
	Février	29	20	20	22	24	15	- 37,5	- 34,8
	Mars	19	19	16	12	22	26	18,2	47,7
	Avril	26	23	16	19	23	14	- 39,1	- 34,6
	Mai	30	25	17	30	33	22	- 33,3	- 18,5
	Juin	30	31	38	27	28	25	- 10,7	- 18,8
	Juillet	38	42	36	39	25	39	56,0	8,3
	Août	32	36	41	32	26	42	61,5	25,7
	Septembre	37	33	26	39	31	32	3,2	- 3,6
	Octobre	33	33	23	29	34	31	- 8,8	2,0
	Novembre	40	49	20	26	31	33	6,5	- 0,6
	Décembre	37	28	17	23	24	32	33,3	24,0
	Total		376	370	292	320	323	332	2,8
Graves	Janvier	99	88	110	81	67	57	- 14,9	- 36,0
	Février	97	81	73	67	70	58	- 17,1	- 25,3
	Mars	81	62	76	69	67	72	7,5	1,4
	Avril	105	87	71	71	76	80	5,3	- 2,4
	Mai	139	139	113	105	148	97	- 34,5	- 24,7
	Juin	185	138	133	161	123	128	4,1	- 13,5
	Juillet	179	170	161	174	153	160	4,6	- 4,4
	Août	171	167	159	152	141	153	8,5	- 3,2
	Septembre	165	147	125	159	115	138	20,0	- 3,0
	Octobre	130	129	118	97	89	128	43,8	13,7
	Novembre	118	104	91	107	111	109	- 1,8	2,6
	Décembre	149	103	81	80	78	93	19,2	- 5,3
	Total		1 618	1 415	1 311	1 323	1 238	1 273	2,8
Légers	Janvier	2 173	2 037	2 381	2 489	2 039	1 887	- 7,5	- 15,1
	Février	1 863	1 954	1 824	2 326	2 039	1 874	- 8,1	- 6,4
	Mars	1 866	1 682	1 954	1 738	1 745	1 742	- 0,2	- 3,1
	Avril	1 766	1 704	1 525	1 517	1 718	1 636	- 4,8	- 0,6
	Mai	2 340	2 207	2 008	2 129	2 155	2 088	- 3,1	- 3,7
	Juin	2 523	2 245	2 291	2 257	2 469	2 471	0,1	4,8
	Juillet	2 676	2 504	2 270	2 343	2 476	2 478	0,1	1,0
	Août	2 657	2 528	2 402	2 384	2 396	2 347	- 2,0	- 5,1
	Septembre	2 497	2 366	2 267	2 327	2 479	2 541	2,5	6,4
	Octobre	2 326	2 350	2 105	2 253	2 340	2 397	2,4	5,4
	Novembre	2 371	2 389	2 242	2 239	2 327	2 416	3,8	4,4
	Décembre	2 399	2 568	2 101	2 282	2 622	2 627	0,2	9,7
	Total		27 457	26 534	25 370	26 284	26 805	26 504	- 1,1

Tableau 2 : Nombre d'accidents selon la nature des dommages et le mois, de 2012 à 2017 (suite)

Nature des dommages	Mois de l'accident	Année de l'accident						Variation	
		2012	2013	2014	2015	2016	2017	2017/ 2016	2017/ 2012 à 2016
		Nombre	Nombre	Nombre	Nombre	Nombre	Nombre	%	%
Corporels	Janvier	2 297	2 156	2 513	2 592	2 128	1 965	- 7,7	- 15,9
	Février	1 989	2 055	1 917	2 415	2 133	1 947	- 8,7	- 7,4
	Mars	1 966	1 763	2 046	1 819	1 834	1 840	0,3	- 2,4
	Avril	1 897	1 814	1 612	1 607	1 817	1 730	- 4,8	- 1,1
	Mai	2 509	2 371	2 138	2 264	2 336	2 207	- 5,5	- 5,0
	Juin	2 738	2 414	2 462	2 445	2 620	2 624	0,2	3,5
	Juillet	2 893	2 716	2 467	2 556	2 654	2 677	0,9	0,7
	Août	2 860	2 731	2 602	2 568	2 563	2 542	- 0,8	- 4,6
	Septembre	2 699	2 546	2 418	2 525	2 625	2 711	3,3	5,8
	Octobre	2 489	2 512	2 246	2 379	2 463	2 556	3,8	5,7
	Novembre	2 529	2 542	2 353	2 372	2 469	2 558	3,6	4,3
	Décembre	2 585	2 699	2 199	2 385	2 724	2 752	1,0	9,3
	Total	29 451	28 319	26 973	27 927	28 366	28 109	- 0,9	- 0,3
Matériels seulement	Janvier	8 246	8 279	8 716	9 215	6 602	6 929	5,0	- 15,6
	Février	6 243	7 219	6 349	8 567	7 231	6 486	- 10,3	- 8,9
	Mars	5 709	5 933	6 569	5 535	5 654	6 531	15,5	11,1
	Avril	4 784	5 092	4 642	4 568	4 832	4 732	- 2,1	- 1,1
	Mai	5 493	5 325	4 838	4 850	4 853	5 064	4,3	- 0,2
	Juin	5 871	5 387	5 002	5 094	5 362	5 612	4,7	5,0
	Juillet	5 334	5 358	4 794	4 894	5 049	5 524	9,4	8,6
	Août	5 432	5 447	4 876	4 715	5 003	5 339	6,7	4,8
	Septembre	5 736	5 453	4 946	5 132	5 248	5 255	0,1	- 0,9
	Octobre	6 213	6 211	5 732	5 796	5 942	6 060	2,0	1,4
	Novembre	6 883	7 225	7 032	5 985	6 784	7 332	8,1	8,1
	Décembre	8 742	9 620	7 255	6 404	8 952	9 514	6,3	16,1
	Total	74 686	76 549	70 751	70 755	71 512	74 378	4,0	2,1
Total	Janvier	10 543	10 435	11 229	11 807	8 730	8 894	1,9	- 15,7
	Février	8 232	9 274	8 266	10 982	9 364	8 433	- 9,9	- 8,6
	Mars	7 675	7 696	8 615	7 354	7 488	8 371	11,8	7,8
	Avril	6 681	6 906	6 254	6 175	6 649	6 462	- 2,8	- 1,1
	Mai	8 002	7 696	6 976	7 114	7 189	7 271	1,1	- 1,7
	Juin	8 609	7 801	7 464	7 539	7 982	8 236	3,2	4,5
	Juillet	8 227	8 074	7 261	7 450	7 703	8 201	6,5	5,9
	Août	8 292	8 178	7 478	7 283	7 566	7 881	4,2	1,6
	Septembre	8 435	7 999	7 364	7 657	7 873	7 966	1,2	1,3
	Octobre	8 702	8 723	7 978	8 175	8 405	8 616	2,5	2,6
	Novembre	9 412	9 767	9 385	8 357	9 253	9 890	6,9	7,1
	Décembre	11 327	12 319	9 454	8 789	11 676	12 266	5,1	14,5
	Total	104 137	104 868	97 724	98 682	99 878	102 487	2,6	1,4

**Graphique 7 :
Accidents mortels selon le mois, moyenne de 2012 à 2016 et 2017**

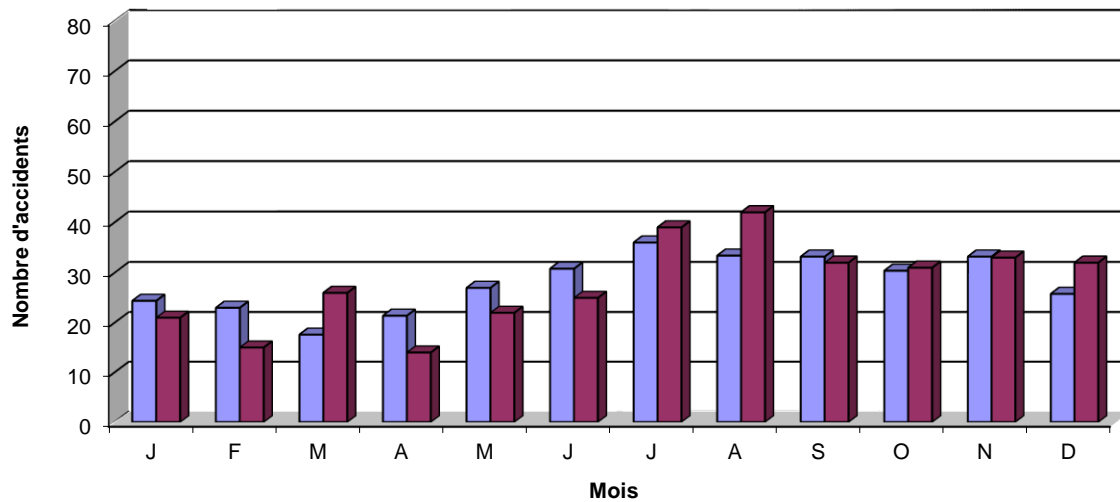

**Graphique 8 :
Accidents avec dommages corporels selon le mois, moyenne de 2012 à 2016 et 2017**

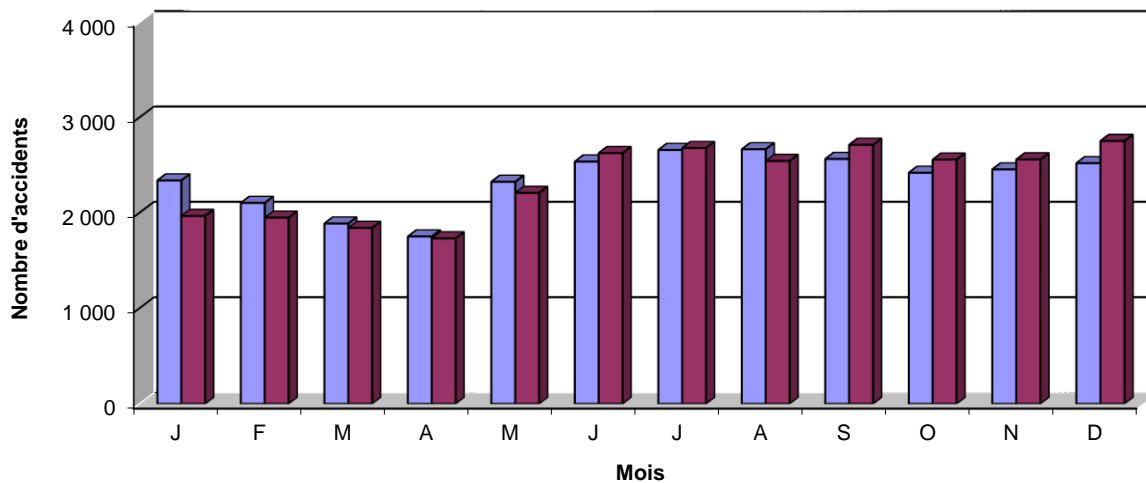

**Graphique 9 :
Ensemble des accidents selon le mois, moyenne de 2012 à 2016 et 2017**



Tableau 3 : Nombre d'accidents selon la nature des dommages et le jour, de 2012 à 2017

Nature des dommages	Jour de l'accident	Année de l'accident						Variation	
		2012	2013	2014	2015	2016	2017	2017/ 2016	2017/ 2012 à 2016
		Nombre	Nombre	Nombre	Nombre	Nombre	Nombre	%	%
Mortels	Dimanche	50	59	45	53	43	43	0,0	- 14,0
	Lundi	67	50	38	33	39	46	17,9	1,3
	Mardi	38	59	43	31	44	45	2,3	4,7
	Mercredi	49	44	35	37	45	34	- 24,4	- 19,0
	Jeudi	48	55	44	52	45	49	8,9	0,4
	Vendredi	52	48	50	57	52	68	30,8	31,3
	Samedi	72	55	37	57	55	47	- 14,5	- 14,9
	Total	376	370	292	320	323	332	2,8	- 1,2
Graves	Dimanche	257	197	199	176	177	218	23,2	8,3
	Lundi	184	199	171	178	150	171	14,0	- 3,1
	Mardi	199	162	179	164	154	136	- 11,7	- 20,7
	Mercredi	189	202	171	185	163	177	8,6	- 2,7
	Jeudi	215	196	168	198	188	181	- 3,7	- 6,2
	Vendredi	294	233	207	201	218	188	- 13,8	- 18,5
	Samedi	280	226	216	221	188	202	7,4	- 10,7
	Total	1 618	1 415	1 311	1 323	1 238	1 273	2,8	- 7,8
Légers	Dimanche	3 228	3 003	2 817	3 031	2 992	3 181	6,3	5,5
	Lundi	3 691	3 682	3 487	3 625	3 871	3 593	- 7,2	- 2,1
	Mardi	3 729	3 748	3 576	3 917	3 948	3 906	- 1,1	3,2
	Mercredi	3 938	3 864	3 753	3 732	3 781	3 965	4,9	4,0
	Jeudi	4 381	4 019	4 084	4 256	4 230	4 221	- 0,2	0,6
	Vendredi	4 732	4 781	4 245	4 432	4 395	4 352	- 1,0	- 3,7
	Samedi	3 758	3 437	3 408	3 291	3 588	3 286	- 8,4	- 6,0
	Total	27 457	26 534	25 370	26 284	26 805	26 504	- 1,1	0,1
Corporels	Dimanche	3 535	3 259	3 061	3 260	3 212	3 442	7,2	5,4
	Lundi	3 942	3 931	3 696	3 836	4 060	3 810	- 6,2	- 2,1
	Mardi	3 966	3 969	3 798	4 112	4 146	4 087	- 1,4	2,2
	Mercredi	4 176	4 110	3 959	3 954	3 989	4 176	4,7	3,4
	Jeudi	4 644	4 270	4 296	4 506	4 463	4 451	- 0,3	0,3
	Vendredi	5 078	5 062	4 502	4 690	4 665	4 608	- 1,2	- 4,0
	Samedi	4 110	3 718	3 661	3 569	3 831	3 535	- 7,7	- 6,4
	Total	29 451	28 319	26 973	27 927	28 366	28 109	- 0,9	- 0,3
Matériels seulement	Dimanche	8 401	8 289	7 746	8 100	7 617	8 475	11,3	5,5
	Lundi	10 256	10 500	9 748	9 812	10 419	9 915	- 4,8	- 2,3
	Mardi	10 250	10 899	9 594	10 482	10 276	11 381	10,8	10,5
	Mercredi	10 656	11 235	10 709	10 208	10 325	11 248	8,9	5,8
	Jeudi	11 729	11 799	11 160	11 591	11 622	11 823	1,7	2,1
	Vendredi	13 255	13 871	12 445	11 905	11 689	12 309	5,3	- 2,6
	Samedi	10 139	9 956	9 349	8 657	9 564	9 227	- 3,5	- 3,2
	Total	74 686	76 549	70 751	70 755	71 512	74 378	4,0	2,1
Total	Dimanche	11 936	11 548	10 807	11 360	10 829	11 917	10,0	5,5
	Lundi	14 198	14 431	13 444	13 648	14 479	13 725	- 5,2	- 2,2
	Mardi	14 216	14 868	13 392	14 594	14 422	15 468	7,3	8,2
	Mercredi	14 832	15 345	14 668	14 162	14 314	15 424	7,8	5,2
	Jeudi	16 373	16 069	15 456	16 097	16 085	16 274	1,2	1,6
	Vendredi	18 333	18 933	16 947	16 595	16 354	16 917	3,4	- 3,0
	Samedi	14 249	13 674	13 010	12 226	13 395	12 762	- 4,7	- 4,1
	Total	104 137	104 868	97 724	98 682	99 878	102 487	2,6	1,4

Tableau 4 : Nombre d'accidents selon la nature des dommages et l'heure, de 2012 à 2017

Nature des dommages	Heure de l'accident	Année de l'accident						Variation	
		2012	2013	2014	2015	2016	2017	2017/ 2016	2017/ 2012 à 2016
		Nombre	Nombre	Nombre	Nombre	Nombre	Nombre	%	%
Mortels	00:00-03:59	45	42	29	30	24	36	50,0	5,9
	04:00-07:59	27	45	36	33	35	36	2,9	2,3
	08:00-11:59	58	57	61	53	48	60	25,0	8,3
	12:00-15:59	78	77	50	83	96	84	- 12,5	9,4
	16:00-19:59	106	83	69	70	73	71	- 2,7	- 11,5
	20:00-23:59	56	59	44	48	43	43	0,0	- 14,0
	Non précisée	6	7	3	3	4	2	*	*
	Total	376	370	292	320	323	332	2,8	- 1,2
Graves	00:00-03:59	172	146	134	123	109	132	21,1	- 3,5
	04:00-07:59	166	147	132	122	117	128	9,4	- 6,4
	08:00-11:59	220	216	188	222	203	191	- 5,9	- 9,0
	12:00-15:59	365	353	303	329	306	302	- 1,3	- 8,8
	16:00-19:59	420	324	338	327	329	315	- 4,3	- 9,4
	20:00-23:59	261	220	208	193	164	193	17,7	- 7,7
	Non précisée	14	9	8	7	10	12	*	*
	Total	1 618	1 415	1 311	1 323	1 238	1 273	2,8	- 7,8
Légers	00:00-03:59	1 689	1 448	1 205	1 271	1 213	1 263	4,1	- 7,5
	04:00-07:59	2 593	2 542	2 539	2 552	2 725	2 691	- 1,2	3,9
	08:00-11:59	5 084	5 164	4 985	5 189	5 149	5 184	0,7	1,4
	12:00-15:59	7 169	7 087	6 821	6 936	7 333	7 121	- 2,9	0,7
	16:00-19:59	7 598	7 012	6 762	7 148	7 240	7 144	- 1,3	- 0,1
	20:00-23:59	3 120	3 094	2 876	3 032	2 974	2 959	- 0,5	- 2,0
	Non précisée	204	187	182	156	171	142	*	*
	Total	27 457	26 534	25 370	26 284	26 805	26 504	- 1,1	0,1
Corporels	00:00-03:59	1 906	1 636	1 368	1 424	1 346	1 431	6,3	- 6,8
	04:00-07:59	2 786	2 734	2 707	2 707	2 877	2 855	- 0,8	3,4
	08:00-11:59	5 362	5 437	5 234	5 464	5 400	5 435	0,6	1,0
	12:00-15:59	7 612	7 517	7 174	7 348	7 735	7 507	- 2,9	0,4
	16:00-19:59	8 124	7 419	7 169	7 545	7 642	7 530	- 1,5	- 0,7
	20:00-23:59	3 437	3 373	3 128	3 273	3 181	3 195	0,4	- 2,5
	Non précisée	224	203	193	166	185	156	*	*
	Total	29 451	28 319	26 973	27 927	28 366	28 109	- 0,9	- 0,3
Matériels seulement	00:00-03:59	5 095	4 760	4 422	4 174	4 326	4 528	4,7	- 0,6
	04:00-07:59	7 167	7 353	7 123	7 058	7 446	7 799	4,7	7,9
	08:00-11:59	14 471	15 648	14 689	14 870	14 722	15 301	3,9	2,8
	12:00-15:59	18 296	19 150	17 844	17 831	18 007	18 541	3,0	1,7
	16:00-19:59	17 914	17 989	16 607	16 863	17 183	17 570	2,3	1,5
	20:00-23:59	9 065	9 060	8 582	8 547	8 510	9 178	7,8	4,9
	Non précisée	2 678	2 589	1 484	1 412	1 318	1 461	*	*
	Total	74 686	76 549	70 751	70 755	71 512	74 378	4,0	2,1
Total	00:00-03:59	7 001	6 396	5 790	5 598	5 672	5 959	5,1	- 2,2
	04:00-07:59	9 953	10 087	9 830	9 765	10 323	10 654	3,2	6,6
	08:00-11:59	19 833	21 085	19 923	20 334	20 122	20 736	3,1	2,4
	12:00-15:59	25 908	26 667	25 018	25 179	25 742	26 048	1,2	1,3
	16:00-19:59	26 038	25 408	23 776	24 408	24 825	25 100	1,1	0,8
	20:00-23:59	12 502	12 433	11 710	11 820	11 691	12 373	5,8	2,8
	Non précisée	2 902	2 792	1 677	1 578	1 503	1 617	*	*
	Total	104 137	104 868	97 724	98 682	99 878	102 487	2,6	1,4

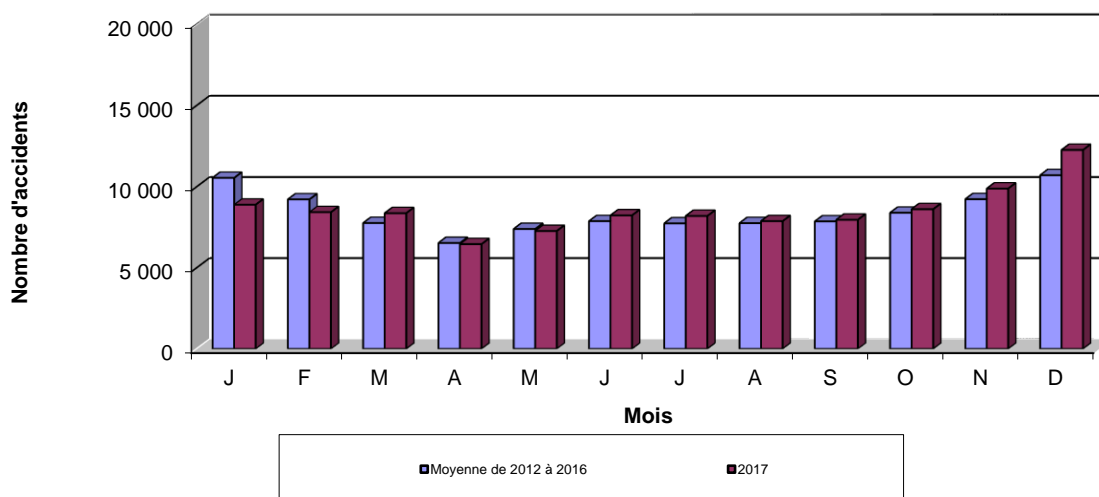
Nombre d'accidents selon la nature des dommages, le jour et l'heure

Total des accidents de 2013 à 2017

Graphique 10 :
Accidents mortels

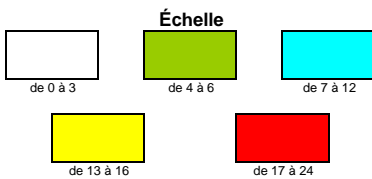
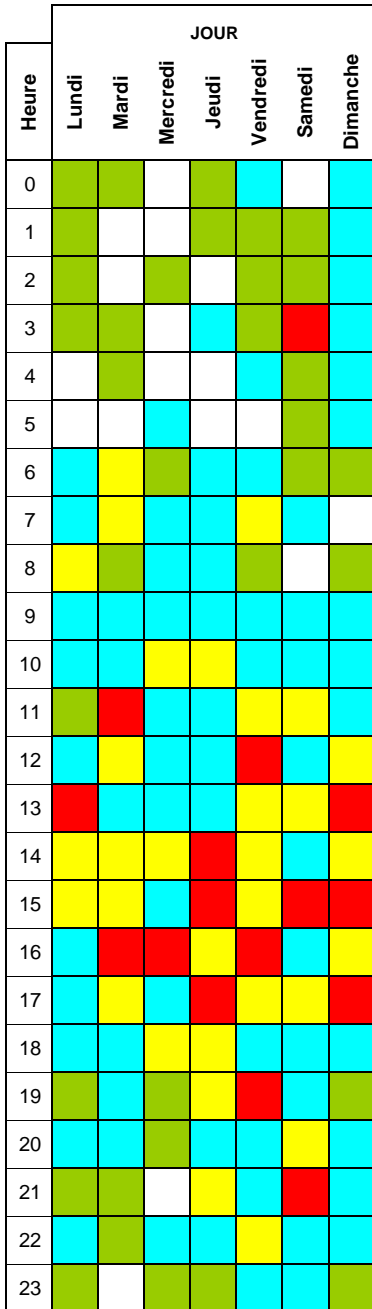

Graphique 11 :
Accidents avec dommages corporels

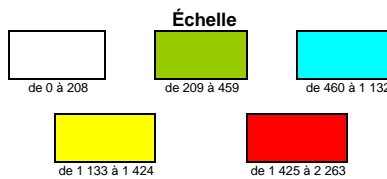
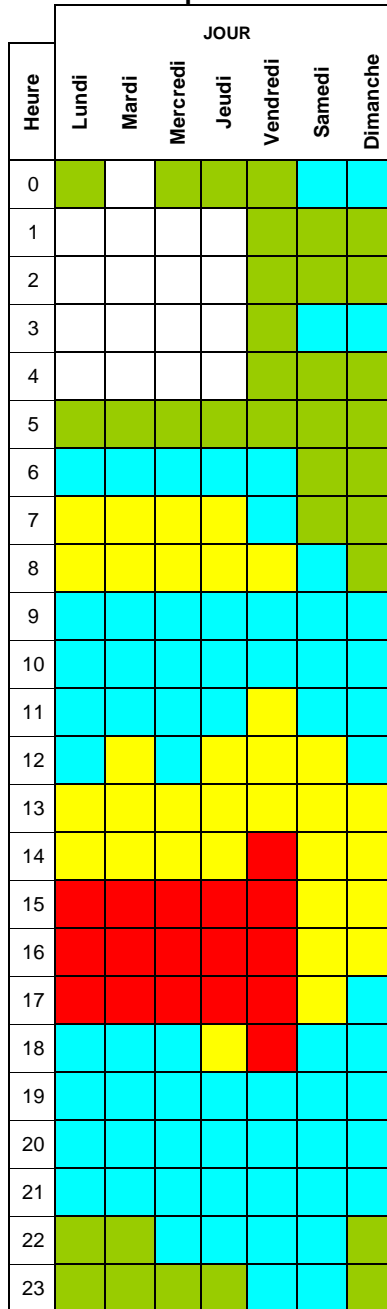

Graphique 12 :
Ensemble des accidents



Tableau 5 : Nombre d'accidents selon la nature des dommages et la région, de 2012 à 2017

Nature des dommages corporels	Région de l'accident	Année de l'accident						Variation	
		2012	2013	2014	2015	2016	2017	2017/ 2016	2017/ 2012 à 2016
		Nombre	Nombre	Nombre	Nombre	Nombre	Nombre	%	%
Mortels	Gaspésie-Îles-de-la-Madeleine (11)	8	4	5	9	7	8	14,3	21,2
	Bas-Saint-Laurent (01)	18	18	19	22	13	16	23,1	- 11,1
	Saguenay-Lac-Saint-Jean (02)	19	14	16	13	19	17	- 10,5	4,9
	Capitale-Nationale (03)	20	39	20	24	15	29	93,3	22,9
	Chaudière-Appalaches (12)	36	23	24	22	33	29	- 12,1	5,1
	Mauricie (04)	21	11	12	20	19	13	- 31,6	- 21,7
	Centre-du-Québec (17)	27	23	12	21	22	23	4,5	9,5
	Estrie (05)	19	17	17	15	12	12	0,0	- 25,0
	Montérégie (16)	63	80	46	54	59	56	- 5,1	- 7,3
	Montréal (06)	37	32	30	28	32	28	- 12,5	- 11,9
	Laval (13)	6	7	2	9	4	10	150,0	78,6
	Lanaudière (14)	28	22	23	30	20	16	- 20,0	- 35,0
	Laurentides (15)	31	29	30	18	32	31	- 3,1	10,7
	Outaouais (07)	16	16	15	14	16	16	0,0	3,9
	Abitibi-Témiscamingue (08)	18	15	9	12	10	12	20,0	- 6,3
Côte-Nord (09)	6	12	10	6	8	6	- 25,0	- 28,6	
Nord-du-Québec (10)	3	8	2	3	2	10	400,0	177,8	
Total		376	370	292	320	323	332	2,8	- 1,2
Graves	Gaspésie-Îles-de-la-Madeleine (11)	28	30	22	32	18	15	- 16,7	- 42,3
	Bas-Saint-Laurent (01)	55	49	42	39	44	70	59,1	52,8
	Saguenay-Lac-Saint-Jean (02)	85	83	58	58	64	48	- 25,0	- 31,0
	Capitale-Nationale (03)	119	134	120	127	118	95	- 19,5	- 23,1
	Chaudière-Appalaches (12)	106	86	90	83	87	99	13,8	9,5
	Mauricie (04)	79	56	67	50	60	53	- 11,7	- 15,1
	Centre-du-Québec (17)	71	60	83	70	52	47	- 9,6	- 30,1
	Estrie (05)	87	60	56	58	61	56	- 8,2	- 13,0
	Montérégie (16)	266	217	203	219	227	237	4,4	4,7
	Montréal (06)	258	240	252	244	208	201	- 3,4	- 16,4
	Laval (13)	62	57	43	37	28	38	35,7	- 16,3
	Lanaudière (14)	106	102	72	82	80	89	11,3	0,7
	Laurentides (15)	137	106	101	108	83	97	16,9	- 9,3
	Outaouais (07)	69	57	43	57	46	54	17,4	- 0,7
	Abitibi-Témiscamingue (08)	40	42	28	38	30	32	6,7	- 10,1
Côte-Nord (09)	35	27	23	12	24	20	- 16,7	- 17,4	
Nord-du-Québec (10)	15	9	8	9	8	22	175,0	124,5	
Total		1 618	1 415	1 311	1 323	1 238	1 273	2,8	- 7,8
Légers	Gaspésie-Îles-de-la-Madeleine (11)	345	316	329	348	320	380	18,8	14,6
	Bas-Saint-Laurent (01)	750	703	726	704	719	744	3,5	3,3
	Saguenay-Lac-Saint-Jean (02)	1 008	953	805	858	827	782	- 5,4	- 12,2
	Capitale-Nationale (03)	2 258	2 118	1 960	2 082	2 043	1 886	- 7,7	- 9,9
	Chaudière-Appalaches (12)	1 546	1 373	1 332	1 338	1 444	1 385	- 4,1	- 1,5
	Mauricie (04)	1 161	1 088	1 133	1 166	1 198	1 155	- 3,6	0,5
	Centre-du-Québec (17)	927	945	903	911	1 022	1 025	0,3	8,9
	Estrie (05)	1 071	1 121	1 006	1 038	1 008	956	- 5,2	- 8,8
	Montérégie (16)	4 890	4 935	4 963	5 160	5 291	5 269	- 0,4	4,4
	Montréal (06)	5 834	5 635	5 434	5 692	5 768	5 653	- 2,0	- 0,3
	Laval (13)	1 362	1 346	1 371	1 455	1 432	1 393	- 2,7	0,0
	Lanaudière (14)	1 933	1 867	1 659	1 620	1 720	1 799	4,6	2,2
	Laurentides (15)	2 114	1 996	1 880	2 002	2 155	2 156	0,0	6,2
	Outaouais (07)	1 238	1 161	1 025	1 067	1 070	1 056	- 1,3	- 5,1
	Abitibi-Témiscamingue (08)	577	583	469	522	483	500	3,5	- 5,1
Côte-Nord (09)	357	330	293	266	241	287	19,1	- 3,5	
Nord-du-Québec (10)	86	64	82	55	64	78	21,9	11,1	
Total		27 457	26 534	25 370	26 284	26 805	26 504	- 1,1	0,1

Tableau 5 : Nombre d'accidents selon la nature des dommages et la région, de 2012 à 2017 (suite)

Nature des dommages	Région de l'accident	Année de l'accident						Variation	
		2012	2013	2014	2015	2016	2017	2017/ 2016	2017/ 2012 à 2016
		Nombre	Nombre	Nombre	Nombre	Nombre	Nombre	%	%
Corporels	Gaspésie-Îles-de-la-Madeleine (11)	381	350	356	389	345	403	16,8	10,7
	Bas-Saint-Laurent (01)	823	770	787	765	776	830	7,0	5,8
	Saguenay-Lac-Saint-Jean (02)	1 112	1 050	879	929	910	847	- 6,9	- 13,2
	Capitale-Nationale (03)	2 397	2 291	2 100	2 233	2 176	2 010	- 7,6	- 10,2
	Chaudière-Appalaches (12)	1 688	1 482	1 446	1 443	1 564	1 513	- 3,3	- 0,8
	Mauricie (04)	1 261	1 155	1 212	1 236	1 277	1 221	- 4,4	- 0,6
	Centre-du-Québec (17)	1 025	1 028	998	1 002	1 096	1 095	- 0,1	6,3
	Estrie (05)	1 177	1 198	1 079	1 111	1 081	1 024	- 5,3	- 9,3
	Montérégie (16)	5 219	5 232	5 212	5 433	5 577	5 562	- 0,3	4,3
	Montréal (06)	6 129	5 907	5 716	5 964	6 008	5 882	- 2,1	- 1,1
	Laval (13)	1 430	1 410	1 416	1 501	1 464	1 441	- 1,6	- 0,2
	Lanaudière (14)	2 067	1 991	1 754	1 732	1 820	1 904	4,6	1,7
	Laurentides (15)	2 282	2 131	2 011	2 128	2 270	2 284	0,6	5,5
	Outaouais (07)	1 323	1 234	1 083	1 138	1 132	1 126	- 0,5	- 4,7
	Abitibi-Témiscamingue (08)	635	640	506	572	523	544	4,0	- 5,4
Côte-Nord (09)	398	369	326	284	273	313	14,7	- 5,2	
Nord-du-Québec (10)	104	81	92	67	74	110	48,6	31,6	
Total		29 451	28 319	26 973	27 927	28 366	28 109	- 0,9	- 0,3
Matériels seulement	Gaspésie-Îles-de-la-Madeleine (11)	1 111	1 155	1 150	1 146	1 170	1 339	14,4	16,8
	Bas-Saint-Laurent (01)	2 373	2 458	2 592	2 426	2 413	2 852	18,2	16,3
	Saguenay-Lac-Saint-Jean (02)	4 495	4 302	3 870	3 938	4 100	4 371	6,6	5,6
	Capitale-Nationale (03)	8 025	8 548	8 207	7 877	7 240	7 189	- 0,7	- 9,9
	Chaudière-Appalaches (12)	4 729	4 869	4 978	4 801	5 003	5 076	1,5	4,1
	Mauricie (04)	3 193	3 280	3 140	3 357	3 275	3 560	8,7	9,6
	Centre-du-Québec (17)	3 103	3 171	3 090	3 229	3 299	3 223	- 2,3	1,4
	Estrie (05)	3 387	3 788	3 768	3 246	3 007	3 232	7,5	- 6,0
	Montérégie (16)	11 246	11 707	10 902	11 327	11 646	11 936	2,5	5,0
	Montréal (06)	13 985	14 116	11 444	11 657	12 030	12 212	1,5	- 3,4
	Laval (13)	2 852	3 009	2 705	2 921	2 964	3 095	4,4	7,1
	Lanaudière (14)	3 590	3 495	3 444	3 630	3 664	3 972	8,4	11,4
	Laurentides (15)	5 090	5 274	4 692	4 658	5 015	5 188	3,4	4,9
	Outaouais (07)	3 726	3 558	3 368	3 248	3 507	3 667	4,6	5,3
	Abitibi-Témiscamingue (08)	2 087	2 180	1 892	1 848	1 795	2 051	14,3	4,6
Côte-Nord (09)	1 399	1 326	1 233	1 170	1 121	1 153	2,9	- 7,7	
Nord-du-Québec (10)	295	313	276	276	263	262	- 0,4	- 7,9	
Total		74 686	76 549	70 751	70 755	71 512	74 378	4,0	2,1
Total	Gaspésie-Îles-de-la-Madeleine (11)	1 492	1 505	1 506	1 535	1 515	1 742	15,0	15,3
	Bas-Saint-Laurent (01)	3 196	3 228	3 379	3 191	3 189	3 682	15,5	13,8
	Saguenay-Lac-Saint-Jean (02)	5 607	5 352	4 749	4 867	5 010	5 218	4,2	2,0
	Capitale-Nationale (03)	10 422	10 839	10 307	10 110	9 416	9 199	- 2,3	- 10,0
	Chaudière-Appalaches (12)	6 417	6 351	6 424	6 244	6 567	6 589	0,3	2,9
	Mauricie (04)	4 454	4 435	4 352	4 593	4 552	4 781	5,0	6,8
	Centre-du-Québec (17)	4 128	4 199	4 088	4 231	4 395	4 318	- 1,8	2,6
	Estrie (05)	4 564	4 986	4 847	4 357	4 088	4 256	4,1	- 6,8
	Montérégie (16)	16 465	16 939	16 114	16 760	17 223	17 498	1,6	4,8
	Montréal (06)	20 114	20 023	17 160	17 621	18 038	18 094	0,3	- 2,7
	Laval (13)	4 282	4 419	4 121	4 422	4 428	4 536	2,4	4,7
	Lanaudière (14)	5 657	5 486	5 198	5 362	5 484	5 876	7,1	8,1
	Laurentides (15)	7 372	7 405	6 703	6 786	7 285	7 472	2,6	5,1
	Outaouais (07)	5 049	4 792	4 451	4 386	4 639	4 793	3,3	2,8
	Abitibi-Témiscamingue (08)	2 722	2 820	2 398	2 420	2 318	2 595	11,9	2,3
Côte-Nord (09)	1 797	1 695	1 559	1 454	1 394	1 466	5,2	- 7,2	
Nord-du-Québec (10)	399	394	368	343	337	372	10,4	1,0	
Total		104 137	104 868	97 724	98 682	99 878	102 487	2,6	1,4

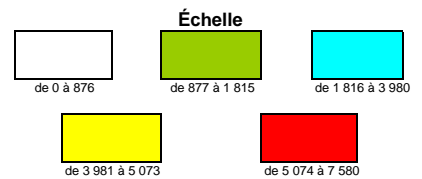
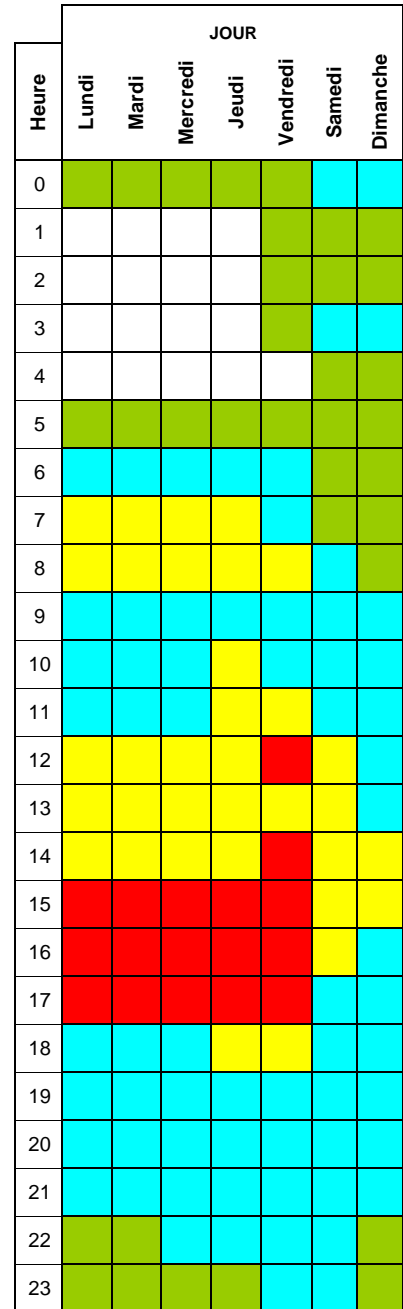
Tableau 6 : Nombre d'accidents selon la nature des dommages et le genre d'accident, de 2012 à 2017

Nature des dommages corporels	Genre d'accident	Année de l'accident						Variation	
		2012	2013	2014	2015	2016	2017	2017/ 2016	2017/ 2012 à 2016
		Nombre	Nombre	Nombre	Nombre	Nombre	Nombre	%	%
Mortels	Véhicules routiers	167	163	129	156	137	159	16,1	5,7
	Véhicule routier et piéton	49	58	43	42	59	66	11,9	31,5
	Véhicule routier et train	0	1	4	3	0	5	-	212,5
	Véhicule routier et non motorisé	14	19	10	7	8	9	12,5	- 22,4
	Véhicule routier et animal	3	5	6	4	3	3	0,0	- 28,6
	Véhicule routier et objet fixe	70	46	45	49	55	36	- 34,5	- 32,1
	Autres	6	4	4	4	4	0	- 100,0	- 100,0
	Sans collision	67	74	51	55	57	54	- 5,3	- 11,2
	Non précisé	0	0	0	0	0	0	*	*
Total	376	370	292	320	323	332	2,8	- 1,2	
Graves	Véhicules routiers	623	540	518	521	472	509	7,8	- 4,8
	Véhicule routier et piéton	293	265	238	245	213	219	2,8	- 12,7
	Véhicule routier et train	0	0	1	0	3	1	- 66,7	25,0
	Véhicule routier et non motorisé	85	112	80	107	94	84	- 10,6	- 12,1
	Véhicule routier et animal	19	29	17	20	17	16	- 5,9	- 21,6
	Véhicule routier et objet fixe	237	200	190	178	190	200	5,3	0,5
	Autres	20	18	16	22	13	22	69,2	23,6
	Sans collision	339	250	245	224	233	217	- 6,9	- 16,0
	Non précisé	2	1	6	6	3	5	*	*
Total	1 618	1 415	1 311	1 323	1 238	1 273	2,8	- 7,8	
Légers	Véhicules routiers	14 718	14 573	14 229	14 664	14 961	15 028	0,4	2,7
	Véhicule routier et piéton	2 351	2 320	2 120	2 277	2 215	2 157	- 2,6	- 4,4
	Véhicule routier et train	13	5	2	6	11	8	- 27,3	8,1
	Véhicule routier et non motorisé	1 839	1 722	1 565	1 692	1 621	1 498	- 7,6	- 11,2
	Véhicule routier et animal	347	359	338	374	376	386	2,7	7,6
	Véhicule routier et objet fixe	3 342	2 942	2 911	3 069	3 193	3 170	- 0,7	2,5
	Autres	335	347	316	325	325	351	8,0	6,5
	Sans collision	4 466	4 231	3 804	3 785	4 007	3 801	- 5,1	- 6,3
	Non précisé	46	35	85	92	96	105	*	*
Total	27 457	26 534	25 370	26 284	26 805	26 504	- 1,1	0,1	

Tableau 6 : Nombre d'accidents selon la nature des dommages et le genre d'accident, de 2012 à 2017 (suite)

Nature des dommages	Genre d'accident	Année de l'accident						Variation	
		2012	2013	2014	2015	2016	2017	2017/ 2016	2017/ 2012 à 2016
		Nombre	Nombre	Nombre	Nombre	Nombre	Nombre	%	%
Corporels	Véhicules routiers	15 508	15 276	14 876	15 341	15 570	15 696	0,8	2,5
	Véhicule routier et piéton	2 693	2 643	2 401	2 564	2 487	2 442	- 1,8	- 4,5
	Véhicule routier et train	13	6	7	9	14	14	0,0	42,9
	Véhicule routier et non motorisé	1 938	1 853	1 655	1 806	1 723	1 591	- 7,7	- 11,4
	Véhicule routier et animal	369	393	361	398	396	405	2,3	5,6
	Véhicule routier et objet fixe	3 649	3 188	3 146	3 296	3 438	3 406	- 0,9	1,9
	Autres	361	369	336	351	342	373	9,1	6,0
	Sans collision	4 872	4 555	4 100	4 064	4 297	4 072	- 5,2	- 7,0
	Non précisé	48	36	91	98	99	110	*	*
Total	29 451	28 319	26 973	27 927	28 366	28 109	- 0,9	- 0,3	
Matériels seulement	Véhicules routiers	50 296	51 278	47 047	46 991	46 706	48 338	3,5	- 0,3
	Véhicule routier et piéton	19	27	19	16	19	23	21,1	15,0
	Véhicule routier et train	16	29	25	24	28	33	17,9	35,2
	Véhicule routier et non motorisé	47	60	73	51	57	60	5,3	4,2
	Véhicule routier et animal	4 805	5 389	5 595	5 359	6 200	6 902	11,3	26,2
	Véhicule routier et objet fixe	8 825	9 164	8 381	8 759	8 950	9 318	4,1	5,7
	Autres	2 553	2 554	2 397	2 500	2 443	2 590	6,0	4,0
	Sans collision	6 331	6 300	5 989	5 958	6 208	6 117	- 1,5	- 0,7
	Non précisé	1 794	1 748	1 225	1 097	901	997	*	*
Total	74 686	76 549	70 751	70 755	71 512	74 378	4,0	2,1	
Total	Véhicules routiers	65 804	66 554	61 923	62 332	62 276	64 034	2,8	0,4
	Véhicule routier et piéton	2 712	2 670	2 420	2 580	2 506	2 465	- 1,6	- 4,4
	Véhicule routier et train	29	35	32	33	42	47	11,9	37,4
	Véhicule routier et non motorisé	1 985	1 913	1 728	1 857	1 780	1 651	- 7,2	- 10,9
	Véhicule routier et animal	5 174	5 782	5 956	5 757	6 596	7 307	10,8	24,8
	Véhicule routier et objet fixe	12 474	12 352	11 527	12 055	12 388	12 724	2,7	4,6
	Autres	2 914	2 923	2 733	2 851	2 785	2 963	6,4	4,3
	Sans collision	11 203	10 855	10 089	10 022	10 505	10 189	- 3,0	- 3,3
	Non précisé	1 842	1 784	1 316	1 195	1 000	1 107	*	*
Total	104 137	104 868	97 724	98 682	99 878	102 487	2,6	1,4	

Tableau 7 : Nombre d'accidents selon la nature des dommages et le type de véhicule impliqué, de 2012 à 2017

Nature des dommages corporels	Type de véhicule impliqué ¹	Année de l'accident						Variation	
		2012	2013	2014	2015	2016	2017	2017/ 2016	2017/ 2012 à 2016
		Nombre	Nombre	Nombre	Nombre	Nombre	Nombre	%	%
Mortels	Automobile ou camion léger	314	310	245	266	259	272	5,0	- 2,4
	Autobus ou minibus	4	7	1	8	1	1	0,0	- 76,2
	Autobus scolaire	3	2	1	3	5	4	- 20,0	42,9
	Taxi	0	3	4	5	3	0	- 100,0	- 100,0
	Camion lourd	28	28	19	23	16	29	81,3	27,2
	Tracteur routier	40	37	44	35	35	35	0,0	- 8,4
	Véhicule-outil ou d'équipement	14	11	13	4	17	11	- 35,3	- 6,8
	Motocyclette	43	47	41	49	50	47	- 6,0	2,2
	Cyclomoteur	2	0	1	1	2	2	0,0	66,7
	Motoneige	5	4	5	6	6	7	16,7	34,6
	Véhicule hors route ²	1	2	4	4	6	0	- 100,0	- 100,0
	Bicyclette	15	19	11	9	8	11	37,5	- 11,3
	Autres	7	7	8	9	5	5	0,0	- 30,6
	Non précisé	5	4	2	0	2	3	*	*
Total³		376	370	292	320	323	332	2,8	- 1,2
Graves	Automobile ou camion léger	1 381	1 194	1 076	1 095	1 021	1 073	5,1	- 7,0
	Autobus ou minibus	17	23	25	20	16	18	12,5	- 10,9
	Autobus scolaire	12	13	5	9	7	1	- 85,7	- 89,1
	Taxi	21	27	26	16	12	12	0,0	- 41,2
	Camion lourd	84	74	71	68	61	58	- 4,9	- 19,0
	Tracteur routier	65	67	76	72	62	64	3,2	- 6,4
	Véhicule-outil ou d'équipement	26	28	32	27	17	36	111,8	38,5
	Motocyclette	221	180	215	216	210	210	0,0	0,8
	Cyclomoteur	46	34	19	28	27	27	0,0	- 12,3
	Motoneige	10	7	7	6	3	11	266,7	66,7
	Véhicule hors route ²	20	11	20	9	12	13	8,3	- 9,7
	Bicyclette	88	116	87	113	98	94	- 4,1	- 6,4
	Autres	19	18	22	16	10	9	- 10,0	- 47,1
	Non précisé	13	7	12	7	7	11	*	*
Total³		1 618	1 415	1 311	1 323	1 238	1 273	2,8	- 7,8
Légers	Automobile ou camion léger	25 309	24 519	23 481	24 365	24 752	24 450	- 1,2	- 0,1
	Autobus ou minibus	351	355	339	347	309	344	11,3	1,1
	Autobus scolaire	80	90	95	97	97	96	- 1,0	4,6
	Taxi	471	453	474	458	425	416	- 2,1	- 8,8
	Camion lourd	918	912	886	855	898	1 029	14,6	15,1
	Tracteur routier	732	653	652	651	702	700	- 0,3	3,2
	Véhicule-outil ou d'équipement	196	213	218	177	193	197	2,1	- 1,2
	Motocyclette	1 411	1 426	1 350	1 426	1 567	1 481	- 5,5	3,1
	Cyclomoteur	658	510	472	443	492	478	- 2,8	- 7,2
	Motoneige	33	29	34	37	28	31	10,7	- 3,7
	Véhicule hors route ²	54	53	46	41	56	43	- 23,2	- 14,0
	Bicyclette	1 911	1 761	1 628	1 764	1 709	1 615	- 5,5	- 8,0
	Autres	301	307	294	251	265	253	- 4,5	- 10,8
	Non précisé	189	165	157	127	102	133	*	*
Total³		27 457	26 534	25 370	26 284	26 805	26 504	- 1,1	0,1

1. Le type de véhicule est basé sur la catégorie de plaque d'immatriculation pour les véhicules immatriculés au Québec et ayant le droit de circuler au moment de l'accident et, pour les autres véhicules, sur le type de véhicule inscrit par le policier dans le rapport d'accident.
2. Inclut les motoquads, autoquads, motocyclettes tout-terrain, véhicules hors route à trois roues et autres véhicules tout-terrain motorisés destinés à un usage hors des chemins publics.
3. Le total n'égalé pas la somme des nombres d'une colonne, car le même accident est compté autant de fois qu'il y a de types de véhicules différents impliqués dans l'accident.

Tableau 7 : Nombre d'accidents selon la nature des dommages et le type de véhicule impliqué, de 2012 à 2017 (suite)

Nature des dommages	Type de véhicule impliqué ¹	Année de l'accident						Variation	
		2012	2013	2014	2015	2016	2017	2017/ 2016	2017/ 2012 à 2016
		Nombre	Nombre	Nombre	Nombre	Nombre	Nombre	%	%
Corporels	Automobile ou camion léger	27 004	26 023	24 802	25 726	26 032	25 795	- 0,9	- 0,5
	Autobus ou minibus	372	385	365	375	326	363	11,3	- 0,4
	Autobus scolaire	95	105	101	109	109	101	- 7,3	- 2,7
	Taxi	492	483	504	479	440	428	- 2,7	- 10,8
	Camion lourd	1 030	1 014	976	946	975	1 116	14,5	12,9
	Tracteur routier	837	757	772	758	799	799	0,0	1,8
	Véhicule-outil ou d'équipement	236	252	263	208	227	244	7,5	2,9
	Motocyclette	1 675	1 653	1 606	1 691	1 827	1 738	- 4,9	2,8
	Cyclomoteur	706	544	492	472	521	507	- 2,7	- 7,3
	Motoneige	48	40	46	49	37	49	32,4	11,4
	Véhicule hors route ²	75	66	70	54	74	56	- 24,3	- 17,4
	Bicyclette	2 014	1 896	1 726	1 886	1 815	1 720	- 5,2	- 7,9
	Autres	327	332	324	276	280	267	- 4,6	- 13,3
	Non précisé	207	176	171	134	111	147	*	*
	Total³	29 451	28 319	26 973	27 927	28 366	28 109	- 0,9	- 0,3
Matériels seulement	Automobile ou camion léger	70 990	72 749	67 223	67 163	67 976	70 450	3,6	1,8
	Autobus ou minibus	477	470	587	489	522	583	11,7	14,5
	Autobus scolaire	291	273	259	266	253	277	9,5	3,2
	Taxi	843	929	990	948	806	800	- 0,7	- 11,4
	Camion lourd	4 504	4 574	4 381	4 459	4 624	5 045	9,1	11,9
	Tracteur routier	3 605	3 752	3 343	3 376	3 425	3 776	10,2	7,9
	Véhicule-outil ou d'équipement	1 188	1 235	1 142	1 159	1 300	1 415	8,8	17,4
	Motocyclette	320	354	298	365	363	359	- 1,1	5,6
	Cyclomoteur	56	41	47	36	45	47	4,4	4,4
	Motoneige	39	54	52	33	24	49	104,2	21,3
	Véhicule hors route ²	52	46	48	58	38	46	21,1	- 5,0
	Bicyclette	63	60	82	58	66	59	- 10,6	- 10,3
	Autres	1 379	1 330	1 274	1 265	1 241	1 303	5,0	0,4
	Non précisé	9 088	9 220	6 119	4 629	4 650	5 213	*	*
	Total³	74 686	76 549	70 751	70 755	71 512	74 378	4,0	2,1
Total	Automobile ou camion léger	97 994	98 772	92 025	92 889	94 008	96 245	2,4	1,2
	Autobus ou minibus	849	855	952	864	848	946	11,6	8,3
	Autobus scolaire	386	378	360	375	362	378	4,4	1,6
	Taxi	1 335	1 412	1 494	1 427	1 246	1 228	- 1,4	- 11,2
	Camion lourd	5 534	5 588	5 357	5 405	5 599	6 161	10,0	12,1
	Tracteur routier	4 442	4 509	4 115	4 134	4 224	4 575	8,3	6,8
	Véhicule-outil ou d'équipement	1 424	1 487	1 405	1 367	1 527	1 659	8,6	15,0
	Motocyclette	1 995	2 007	1 904	2 056	2 190	2 097	- 4,2	3,3
	Cyclomoteur	762	585	539	508	566	554	- 2,1	- 6,4
	Motoneige	87	94	98	82	61	98	60,7	16,1
	Véhicule hors route ²	127	112	118	112	112	102	- 8,9	- 12,2
	Bicyclette	2 077	1 956	1 808	1 944	1 881	1 779	- 5,4	- 8,0
	Autres	1 706	1 662	1 598	1 541	1 521	1 570	3,2	- 2,2
	Non précisé	9 295	9 396	6 290	4 763	4 761	5 360	*	*
	Total³	104 137	104 868	97 724	98 682	99 878	102 487	2,6	1,4

1. Le type de véhicule est basé sur la catégorie de plaque d'immatriculation pour les véhicules immatriculés au Québec et ayant le droit de circuler au moment de l'accident et, pour les autres véhicules, sur le type de véhicule inscrit par le policier dans le rapport d'accident.
2. Inclut les motoquads, autoquads, motocyclettes tout-terrain, véhicules hors route à trois roues et autres véhicules tout-terrain motorisés destinés à un usage hors des chemins publics.
3. Le total n'égalé pas la somme des nombres d'une colonne, car le même accident est compté autant de fois qu'il y a de types de véhicules différents impliqués dans l'accident.

Tableau 8 : Nombre d'accidents selon la nature des dommages et l'âge des conducteurs, de 2012 à 2017

Nature des dommages corporels	Âge des conducteurs	Année de l'accident					Variation		
		2012	2013	2014	2015	2016	2017	2017/ 2016	2017/ 2012 à 2016
		Nombre	Nombre	Nombre	Nombre	Nombre	Nombre	%	%
Mortels	Moins de 16 ans ¹	0	0	1	0	0	1	-	400,0
	16 à 19 ans	45	34	23	25	26	42	61,5	37,3
	20 à 24 ans	79	60	50	46	50	59	18,0	3,5
	25 à 34 ans	97	95	71	90	88	82	- 6,8	- 7,0
	35 à 44 ans	70	79	74	70	81	80	- 1,2	7,0
	45 à 54 ans	91	105	63	90	75	72	- 4,0	- 15,1
	55 à 64 ans	81	86	70	66	80	79	- 1,3	3,1
	65 à 74 ans	46	45	50	52	44	48	9,1	1,3
	75 à 84 ans	19	29	23	33	31	22	- 29,0	- 18,5
	85 à 89 ans	11	5	5	12	5	10	100,0	31,6
	90 ans ou plus	3	1	2	7	1	2	100,0	- 28,6
Non précisé	19	23	18	13	17	11	*	*	
Total ²	376	370	292	320	323	332	2,8	- 1,2	
Graves	Moins de 16 ans ¹	21	23	12	15	10	13	30,0	- 19,8
	16 à 19 ans	204	140	141	133	133	124	- 6,8	- 17,4
	20 à 24 ans	326	256	238	225	222	228	2,7	- 10,0
	25 à 34 ans	403	376	352	368	300	340	13,3	- 5,5
	35 à 44 ans	363	332	296	292	283	287	1,4	- 8,4
	45 à 54 ans	380	345	314	307	270	286	5,9	- 11,5
	55 à 64 ans	289	227	254	258	223	239	7,2	- 4,5
	65 à 74 ans	128	156	127	130	151	133	- 11,9	- 3,9
	75 à 84 ans	57	69	56	70	56	58	3,6	- 5,8
	85 à 89 ans	12	12	15	14	7	9	28,6	- 25,0
	90 ans ou plus	3	5	1	4	3	2	- 33,3	- 37,5
Non précisé	124	97	86	99	103	105	*	*	
Total ²	1 618	1 415	1 311	1 323	1 238	1 273	2,8	- 7,8	
Légers	Moins de 16 ans ¹	260	212	198	161	209	215	2,9	3,4
	16 à 19 ans	3 717	3 469	3 150	3 301	3 236	3 085	- 4,7	- 8,6
	20 à 24 ans	5 444	5 268	4 887	5 142	5 002	5 038	0,7	- 2,1
	25 à 34 ans	7 798	7 573	7 361	7 411	7 762	7 780	0,2	2,6
	35 à 44 ans	6 780	6 774	6 694	6 876	6 997	7 072	1,1	3,6
	45 à 54 ans	7 047	6 846	6 440	6 612	6 650	6 464	- 2,8	- 3,8
	55 à 64 ans	5 070	4 910	4 933	5 110	5 374	5 344	- 0,6	5,2
	65 à 74 ans	2 816	2 795	2 849	3 034	3 107	3 129	0,7	7,2
	75 à 84 ans	1 379	1 306	1 305	1 402	1 430	1 469	2,7	7,7
	85 à 89 ans	255	253	246	280	300	329	9,7	23,3
	90 ans ou plus	43	54	64	47	74	53	- 28,4	- 6,0
Non précisé	2 052	1 851	1 841	1 875	1 880	1 864	*	*	
Total ²	27 457	26 534	25 370	26 284	26 805	26 504	- 1,1	0,1	

1. Accidents impliquant principalement des conducteurs de motocyclette, de cyclomoteur ou de motoneige.

2. Le total n'égal pas la somme des nombres d'une colonne, car le même accident est compté autant de fois qu'il y a de conducteurs (autres que cyclistes) de groupes d'âge différents qui sont impliqués. Il comprend les conducteurs dont le sexe n'était pas précisé.

Tableau 8 : Nombre d'accidents selon la nature des dommages et l'âge des conducteurs, de 2012 à 2017 (suite)

Nature des dommages	Âge des conducteurs	Année de l'accident					Variation		
		2012	2013	2014	2015	2016	2017	2017/ 2016	2017/ 2012 à 2016
		Nombre	Nombre	Nombre	Nombre	Nombre	Nombre	%	%
Corporels	Moins de 16 ans ¹	281	235	211	176	219	229	4,6	2,0
	16 à 19 ans	3 966	3 643	3 314	3 459	3 395	3 251	- 4,2	- 8,6
	20 à 24 ans	5 849	5 584	5 175	5 413	5 274	5 325	1,0	- 2,5
	25 à 34 ans	8 298	8 044	7 784	7 869	8 150	8 202	0,6	2,2
	35 à 44 ans	7 213	7 185	7 064	7 238	7 361	7 439	1,1	3,1
	45 à 54 ans	7 518	7 296	6 817	7 009	6 995	6 822	- 2,5	- 4,3
	55 à 64 ans	5 440	5 223	5 257	5 434	5 677	5 662	- 0,3	4,7
	65 à 74 ans	2 990	2 996	3 026	3 216	3 302	3 310	0,2	6,6
	75 à 84 ans	1 455	1 404	1 384	1 505	1 517	1 549	2,1	6,6
	85 à 89 ans	278	270	266	306	312	348	11,5	21,5
90 ans ou plus	49	60	67	58	78	57	- 26,9	- 8,7	
	Non précisé	2 195	1 971	1 945	1 987	2 000	1 980	*	*
	Total ²	29 451	28 319	26 973	27 927	28 366	28 109	- 0,9	- 0,3
Matériels seulement	Moins de 16 ans ¹	66	31	39	40	36	43	19,4	1,4
	16 à 19 ans	8 252	8 061	7 195	7 209	7 093	6 937	- 2,2	- 8,3
	20 à 24 ans	13 000	13 009	12 192	12 239	12 244	12 343	0,8	- 1,5
	25 à 34 ans	18 793	19 220	18 120	18 349	18 663	19 642	5,2	5,4
	35 à 44 ans	16 510	17 012	16 256	16 875	16 821	17 424	3,6	4,4
	45 à 54 ans	17 042	17 517	16 395	16 175	16 134	16 186	0,3	- 2,8
	55 à 64 ans	12 420	13 318	13 132	13 238	13 307	14 169	6,5	8,3
	65 à 74 ans	7 163	7 519	7 526	8 031	8 073	8 543	5,8	11,5
	75 à 84 ans	3 370	3 585	3 511	3 605	3 840	4 011	4,5	12,0
	85 à 89 ans	554	608	648	639	691	682	- 1,3	8,6
90 ans ou plus	97	132	123	150	165	182	10,3	36,4	
	Non précisé	21 178	21 271	17 748	16 205	16 314	17 572	*	*
	Total ²	74 686	76 549	70 751	70 755	71 512	74 378	4,0	2,1
Total	Moins de 16 ans ¹	347	266	250	216	255	272	6,7	1,9
	16 à 19 ans	12 218	11 704	10 509	10 668	10 488	10 188	- 2,9	- 8,4
	20 à 24 ans	18 849	18 593	17 367	17 652	17 518	17 668	0,9	- 1,8
	25 à 34 ans	27 091	27 264	25 904	26 218	26 813	27 844	3,8	4,4
	35 à 44 ans	23 723	24 197	23 320	24 113	24 182	24 863	2,8	4,0
	45 à 54 ans	24 560	24 813	23 212	23 184	23 129	23 008	- 0,5	- 3,2
	55 à 64 ans	17 860	18 541	18 389	18 672	18 984	19 831	4,5	7,3
	65 à 74 ans	10 153	10 515	10 552	11 247	11 375	11 853	4,2	10,1
	75 à 84 ans	4 825	4 989	4 895	5 110	5 357	5 560	3,8	10,4
	85 à 89 ans	832	878	914	945	1 003	1 030	2,7	12,6
90 ans ou plus	146	192	190	208	243	239	- 1,6	22,1	
	Non précisé	23 373	23 242	19 693	18 192	18 314	19 552	*	*
	Total ²	104 137	104 868	97 724	98 682	99 878	102 487	2,6	1,4

1. Accidents impliquant principalement des conducteurs de motocyclette, de cyclomoteur ou de motoneige.

2. Le total n'égal pas la somme des nombres d'une colonne, car le même accident est compté autant de fois qu'il y a de conducteurs (autres que cyclistes) de groupes d'âge différents qui sont impliqués. Il comprend les conducteurs dont le sexe n'était pas précisé.

Tableau 9 : Nombre d'accidents selon la nature des dommages et l'âge des conducteurs de sexe masculin, de 2012 à 2017

Nature des dommages corporels	Âge des conducteurs	Année de l'accident					Variation		
		2012	2013	2014	2015	2016	2017	2017/ 2016	2017/ 2012 à 2016
		Nombre	Nombre	Nombre	Nombre	Nombre	Nombre	%	%
Mortels	Moins de 16 ans ¹	0	0	1	0	0	1	-	400,0
	16 à 19 ans	32	25	16	17	20	31	55,0	40,9
	20 à 24 ans	58	48	38	32	35	43	22,9	1,9
	25 à 34 ans	76	72	59	78	70	60	- 14,3	- 15,5
	35 à 44 ans	54	62	63	59	61	62	1,6	3,7
	45 à 54 ans	81	81	57	76	62	61	- 1,6	- 14,6
	55 à 64 ans	68	72	59	52	67	68	1,5	6,9
	65 à 74 ans	33	37	39	37	36	35	- 2,8	- 3,8
	75 à 84 ans	16	20	17	25	23	17	- 26,1	- 15,8
	85 à 89 ans	8	3	4	9	5	6	20,0	3,4
	90 ans ou plus	3	1	2	6	0	2	-	- 16,7
Non précisé	0	2	0	0	0	0	*	*	
	Total ²	320	318	265	288	284	281	- 1,1	- 4,7
Graves	Moins de 16 ans ¹	16	18	9	13	9	11	22,2	- 15,4
	16 à 19 ans	143	103	95	87	94	91	- 3,2	- 12,8
	20 à 24 ans	234	179	168	153	154	165	7,1	- 7,1
	25 à 34 ans	302	258	275	272	231	250	8,2	- 6,6
	35 à 44 ans	258	249	213	201	203	199	- 2,0	- 11,5
	45 à 54 ans	287	255	240	241	203	219	7,9	- 10,7
	55 à 64 ans	208	172	202	200	177	188	6,2	- 2,0
	65 à 74 ans	85	122	97	96	119	103	- 13,4	- 0,8
	75 à 84 ans	40	43	41	49	39	45	15,4	6,1
	85 à 89 ans	8	10	12	10	4	6	50,0	- 31,8
	90 ans ou plus	3	4	0	2	2	2	0,0	- 9,1
Non précisé	1	0	1	0	1	1	*	*	
	Total ²	1 284	1 125	1 044	1 041	978	1 014	3,7	- 7,3
Légers	Moins de 16 ans ¹	197	147	143	121	133	149	12,0	0,5
	16 à 19 ans	2 131	1 937	1 773	1 796	1 730	1 651	- 4,6	- 11,9
	20 à 24 ans	3 180	2 951	2 749	2 855	2 807	2 813	0,2	- 3,3
	25 à 34 ans	4 768	4 498	4 388	4 343	4 661	4 548	- 2,4	0,4
	35 à 44 ans	4 194	4 104	4 122	4 127	4 262	4 277	0,4	2,8
	45 à 54 ans	4 540	4 396	4 089	4 256	4 215	4 178	- 0,9	- 2,8
	55 à 64 ans	3 343	3 280	3 275	3 388	3 532	3 522	- 0,3	4,7
	65 à 74 ans	1 848	1 790	1 873	1 920	2 012	1 974	- 1,9	4,5
	75 à 84 ans	866	867	809	878	898	918	2,2	6,3
	85 à 89 ans	186	187	167	199	200	223	11,5	18,7
	90 ans ou plus	32	36	49	38	50	40	- 20,0	- 2,4
Non précisé	22	9	22	27	22	15	*	*	
	Total ²	19 920	19 068	18 369	18 806	19 340	19 088	- 1,3	- 0,1

1. Accidents impliquant principalement des conducteurs de motocyclette, de cyclomoteur ou de motoneige.

2. Le total n'égal pas la somme des nombres d'une colonne, car le même accident est compté autant de fois qu'il y a de conducteurs (autres que cyclistes) de groupes d'âge différents qui sont impliqués.

Tableau 9 : Nombre d'accidents selon la nature des dommages et l'âge des conducteurs de sexe masculin, (suite) de 2012 à 2017

Nature des dommages	Âge des conducteurs	Année de l'accident					Variation		
		2012	2013	2014	2015	2016	2017	2017/ 2016	2017/ 2012 à 2016
		Nombre	Nombre	Nombre	Nombre	Nombre	Nombre	%	%
Corporels	Moins de 16 ans ¹	213	165	153	134	142	161	13,4	- 0,2
	16 à 19 ans	2 306	2 065	1 884	1 900	1 844	1 773	- 3,9	- 11,3
	20 à 24 ans	3 472	3 178	2 955	3 040	2 996	3 021	0,8	- 3,4
	25 à 34 ans	5 146	4 828	4 722	4 693	4 962	4 858	- 2,1	- 0,3
	35 à 44 ans	4 506	4 415	4 398	4 387	4 526	4 538	0,3	2,1
	45 à 54 ans	4 908	4 732	4 386	4 573	4 480	4 458	- 0,5	- 3,4
	55 à 64 ans	3 619	3 524	3 536	3 640	3 776	3 778	0,1	4,4
	65 à 74 ans	1 966	1 949	2 009	2 053	2 167	2 112	- 2,5	4,1
	75 à 84 ans	922	930	867	952	960	980	2,1	5,8
	85 à 89 ans	202	200	183	218	209	235	12,4	16,1
	90 ans ou plus	38	41	51	46	52	44	- 15,4	- 3,5
Non précisé	23	11	23	27	23	16	*	*	
	Total ²	21 524	20 511	19 678	20 135	20 602	20 383	- 1,1	- 0,5
Matériels seulement	Moins de 16 ans ¹	48	23	24	23	24	31	29,2	9,2
	16 à 19 ans	5 099	4 919	4 343	4 339	4 173	4 092	- 1,9	- 10,5
	20 à 24 ans	8 030	7 956	7 466	7 536	7 594	7 660	0,9	- 0,7
	25 à 34 ans	12 261	12 343	11 657	11 659	11 785	12 637	7,2	5,8
	35 à 44 ans	10 917	11 180	10 697	10 947	11 016	11 432	3,8	4,4
	45 à 54 ans	11 648	12 013	11 113	10 936	11 011	11 032	0,2	- 2,8
	55 à 64 ans	8 557	9 147	9 014	9 060	9 153	9 882	8,0	10,0
	65 à 74 ans	4 703	4 978	4 932	5 332	5 248	5 716	8,9	13,4
	75 à 84 ans	2 140	2 273	2 221	2 296	2 424	2 553	5,3	12,4
	85 à 89 ans	361	425	458	437	452	445	- 1,5	4,3
	90 ans ou plus	66	98	95	118	126	135	7,1	34,2
Non précisé	75	76	68	80	79	108	*	*	
	Total ²	50 536	51 629	49 054	49 525	50 198	52 152	3,9	3,9
Total	Moins de 16 ans ¹	261	188	177	157	166	192	15,7	1,2
	16 à 19 ans	7 405	6 984	6 227	6 239	6 017	5 865	- 2,5	- 10,8
	20 à 24 ans	11 502	11 134	10 421	10 576	10 590	10 681	0,9	- 1,5
	25 à 34 ans	17 407	17 171	16 379	16 352	16 747	17 495	4,5	4,1
	35 à 44 ans	15 423	15 595	15 095	15 334	15 542	15 970	2,8	3,7
	45 à 54 ans	16 556	16 745	15 499	15 509	15 491	15 490	0,0	- 2,9
	55 à 64 ans	12 176	12 671	12 550	12 700	12 929	13 660	5,7	8,4
	65 à 74 ans	6 669	6 927	6 941	7 385	7 415	7 828	5,6	10,8
	75 à 84 ans	3 062	3 203	3 088	3 248	3 384	3 533	4,4	10,5
	85 à 89 ans	563	625	641	655	661	680	2,9	8,1
	90 ans ou plus	104	139	146	164	178	179	0,6	22,4
Non précisé	98	87	91	107	102	124	*	*	
	Total ²	72 060	72 140	68 732	69 660	70 800	72 535	2,5	2,6

1. Accidents impliquant principalement des conducteurs de motocyclette, de cyclomoteur ou de motoneige.

2. Le total n'égal pas la somme des nombres d'une colonne, car le même accident est compté autant de fois qu'il y a de conducteurs (autres que cyclistes) de groupes d'âge différents qui sont impliqués.

Tableau 10 : Nombre d'accidents selon la nature des dommages et l'âge des conducteurs de sexe féminin, de 2012 à 2017

Nature des dommages corporels	Âge des conductrices	Année de l'accident						Variation	
		2012	2013	2014	2015	2016	2017	2017/ 2016	2017/ 2012 à 2016
		Nombre	Nombre	Nombre	Nombre	Nombre	Nombre	%	%
Mortels	Moins de 16 ans ¹	0	0	0	0	0	0	-	-
	16 à 19 ans	13	9	8	8	7	11	57,1	22,2
	20 à 24 ans	21	14	12	15	18	16	- 11,1	0,0
	25 à 34 ans	28	26	15	18	20	22	10,0	2,8
	35 à 44 ans	16	21	15	14	24	25	4,2	38,9
	45 à 54 ans	15	26	7	14	14	12	- 14,3	- 21,1
	55 à 64 ans	16	17	12	16	14	14	0,0	- 6,7
	65 à 74 ans	13	8	10	15	8	12	50,0	11,1
	75 à 84 ans	3	9	6	8	8	5	- 37,5	- 26,5
	85 à 89 ans	3	2	1	3	0	4	-	122,2
90 ans ou plus	0	0	0	1	1	0	- 100,0	- 100,0	
Non précisé	0	0	1	0	0	0	*	*	
	Total ²	116	117	76	103	97	103	6,2	1,2
Graves	Moins de 16 ans ¹	5	4	3	2	0	1	-	- 64,3
	16 à 19 ans	62	39	48	49	40	33	- 17,5	- 30,7
	20 à 24 ans	100	80	79	79	69	63	- 8,7	- 22,6
	25 à 34 ans	113	132	91	113	76	99	30,3	- 5,7
	35 à 44 ans	117	95	99	104	86	96	11,6	- 4,2
	45 à 54 ans	107	102	84	74	74	73	- 1,4	- 17,2
	55 à 64 ans	86	59	59	63	51	61	19,6	- 4,1
	65 à 74 ans	43	38	31	35	35	34	- 2,9	- 6,6
	75 à 84 ans	17	26	15	19	16	14	- 12,5	- 24,7
	85 à 89 ans	4	2	3	4	3	3	0,0	- 6,3
90 ans ou plus	0	1	1	2	1	0	- 100,0	- 100,0	
Non précisé	1	0	0	0	1	0	*	*	
	Total ²	578	510	453	462	412	436	5,8	- 9,7
Légers	Moins de 16 ans ¹	63	64	55	39	75	64	- 14,7	8,1
	16 à 19 ans	1 642	1 586	1 430	1 558	1 545	1 483	- 4,0	- 4,5
	20 à 24 ans	2 403	2 448	2 262	2 399	2 316	2 351	1,5	- 0,6
	25 à 34 ans	3 411	3 423	3 346	3 442	3 468	3 579	3,2	4,7
	35 à 44 ans	2 885	3 007	2 913	3 058	3 036	3 130	3,1	5,0
	45 à 54 ans	2 816	2 735	2 617	2 589	2 711	2 566	- 5,3	- 4,7
	55 à 64 ans	1 837	1 776	1 795	1 867	1 982	1 986	0,2	7,3
	65 à 74 ans	1 017	1 051	1 017	1 168	1 159	1 213	4,7	12,1
	75 à 84 ans	517	450	508	534	544	568	4,4	11,2
	85 à 89 ans	69	66	79	82	100	106	6,0	33,8
90 ans ou plus	11	18	16	9	24	13	- 45,8	- 16,7	
Non précisé	4	5	7	10	7	12	*	*	
	Total ²	14 255	14 124	13 544	14 129	14 299	14 354	0,4	2,0

1. Accidents impliquant principalement des conductrices de motocyclette, de cyclomoteur ou de motoneige.

2. Le total n'égal pas la somme des nombres d'une colonne, car le même accident est compté autant de fois qu'il y a de conductrices (autres que cyclistes) de groupes d'âge différents qui sont impliquées.

Tableau 10 : Nombre d'accidents selon la nature des dommages et l'âge des conducteurs de sexe féminin, (suite) de 2012 à 2017

Nature des dommages	Âge des conductrices	Année de l'accident						Variation	
		2012	2013	2014	2015	2016	2017	2017/ 2016	2017/ 2012 à 2016
		Nombre	Nombre	Nombre	Nombre	Nombre	Nombre	%	%
Corporels	Moins de 16 ans ¹	68	68	58	41	75	65	- 13,3	4,8
	16 à 19 ans	1 717	1 634	1 486	1 615	1 592	1 527	- 4,1	- 5,1
	20 à 24 ans	2 524	2 542	2 353	2 493	2 403	2 430	1,1	- 1,3
	25 à 34 ans	3 552	3 581	3 452	3 573	3 564	3 700	3,8	4,4
	35 à 44 ans	3 018	3 123	3 027	3 176	3 146	3 251	3,3	4,9
	45 à 54 ans	2 938	2 863	2 708	2 677	2 799	2 651	- 5,3	- 5,2
	55 à 64 ans	1 939	1 852	1 866	1 946	2 047	2 061	0,7	6,8
	65 à 74 ans	1 073	1 097	1 058	1 218	1 202	1 259	4,7	11,5
	75 à 84 ans	537	485	529	561	568	587	3,3	9,5
	85 à 89 ans	76	70	83	89	103	113	9,7	34,2
90 ans ou plus	11	19	17	12	26	13	- 50,0	- 23,5	
Non précisé	5	5	8	10	8	12	*	*	
	Total ²	14 949	14 751	14 073	14 694	14 808	14 893	0,6	1,6
Matériels seulement	Moins de 16 ans ¹	14	8	7	15	8	10	25,0	- 3,8
	16 à 19 ans	3 232	3 214	2 911	2 923	3 016	2 903	- 3,7	- 5,1
	20 à 24 ans	5 130	5 234	4 844	4 869	4 806	4 871	1,4	- 2,1
	25 à 34 ans	7 050	7 333	6 905	7 126	7 379	7 495	1,6	4,7
	35 à 44 ans	5 951	6 199	5 939	6 289	6 127	6 420	4,8	5,2
	45 à 54 ans	5 727	5 866	5 579	5 511	5 414	5 456	0,8	- 2,9
	55 à 64 ans	4 002	4 308	4 256	4 306	4 251	4 466	5,1	5,7
	65 à 74 ans	2 492	2 569	2 639	2 736	2 879	2 870	- 0,3	7,8
	75 à 84 ans	1 224	1 306	1 287	1 301	1 408	1 480	5,1	13,4
	85 à 89 ans	191	174	186	197	237	232	- 2,1	17,8
90 ans ou plus	31	33	28	31	39	45	15,4	38,9	
Non précisé	25	20	24	17	37	40	*	*	
	Total ²	30 435	31 616	30 069	30 656	30 927	31 659	2,4	3,0
Total	Moins de 16 ans ¹	82	76	65	56	83	75	- 9,6	3,6
	16 à 19 ans	4 949	4 848	4 397	4 538	4 608	4 430	- 3,9	- 5,1
	20 à 24 ans	7 654	7 776	7 197	7 362	7 209	7 301	1,3	- 1,9
	25 à 34 ans	10 602	10 914	10 357	10 699	10 943	11 195	2,3	4,6
	35 à 44 ans	8 969	9 322	8 966	9 465	9 273	9 671	4,3	5,1
	45 à 54 ans	8 665	8 729	8 287	8 188	8 213	8 107	- 1,3	- 3,7
	55 à 64 ans	5 941	6 160	6 122	6 252	6 298	6 527	3,6	6,1
	65 à 74 ans	3 565	3 666	3 697	3 954	4 081	4 129	1,2	8,9
	75 à 84 ans	1 761	1 791	1 816	1 862	1 976	2 067	4,6	12,3
	85 à 89 ans	267	244	269	286	340	345	1,5	22,7
90 ans ou plus	42	52	45	43	65	58	- 10,8	17,4	
Non précisé	30	25	32	27	45	52	*	*	
	Total ²	45 384	46 367	44 142	45 350	45 735	46 552	1,8	2,5

1. Accidents impliquant principalement des conductrices de motocyclette, de cyclomoteur ou de motoneige.

2. Le total n'égal pas la somme des nombres d'une colonne, car le même accident est compté autant de fois qu'il y a de conductrices (autres que cyclistes) de groupes d'âge différents qui sont impliquées.

Tableau 11 : Nombre de victimes selon la nature des blessures et l'année, de 1993 à 2017

Année	Population ¹ (' 000)	Nature des blessures									
		Mortelles		Graves ²		Légères		Graves et légères		Total	
		Nombre	Taux ³	Nombre	Taux ³	Nombre	Taux ³	Nombre	Taux ³	Nombre	Taux ³
1993	7 156,5	945	13	5 386	75	41 427	579	46 813	654	47 758	667
1994	7 192,4	794	11	4 955	69	40 600	564	45 555	633	46 349	644
1995	7 219,2	845	12	4 733	66	40 422	560	45 155	625	46 000	637
1996	7 246,9	858	12	4 675	65	39 386	543	44 061	608	44 919	620
1997	7 274,6	766	11	4 407	61	39 358	541	43 765	602	44 531	612
1998	7 295,9	685	9	4 106	56	38 306	525	42 412	581	43 097	591
1999	7 323,3	762	10	3 979	54	40 178	549	44 157	603	44 919	613
2000	7 357,0	766	10	3 868	53	42 943	584	46 811	636	47 577	647
2001	7 396,3	610	8	3 536	48	41 353	559	44 889	607	45 499	615
2002	7 441,1	704	9	3 717	50	44 375	596	48 092	646	48 796	656
2003	7 485,8	623	8	3 744	50	45 761	611	49 505	661	50 128	670
2004	7 535,9	648	9	3 667	49	45 909	609	49 576	658	50 224	666
2005	7 581,9	707	9	4 000	53	47 455	626	51 455	679	52 162	688
2006	7 631,6	720	9	3 718	49	46 037	603	49 755	652	50 475	661
2007	7 692,7	604	8	2 818	37	44 422	577	47 240	614	47 844	622
2008	7 761,5	556	7	2 315	30	41 127	530	43 442	560	43 998	567
2009	7 843,5	503	6	2 201	28	40 723	519	42 924	547	43 427	554
2010 ⁴	7 929,4	488	6	2 293	29	41 043	518	43 336	547	43 824	553
2011	8 007,7	475	6	2 020	25	39 404	492	41 424	517	41 899	523
2012	8 085,9	417	5	1 955	24	37 114	459	39 069	483	39 486	488
2013	8 151,3	392	5	1 725	21	35 980	441	37 705	463	38 097	467
2014	8 210,5	318	4	1 572	19	34 309	418	35 881	437	36 199	441
2015	8 254,9	356	4	1 571	19	35 430	429	37 001	448	37 357	453
2016	8 321,9	346	4	1 473	18	35 845	431	37 318	448	37 664	453
2017	8 394,0	359	4	1 501	18	35 330	421	36 831	439	37 190	443

1. Voir « Population » dans la section « Description des variables » du glossaire.

2. Blessures nécessitant une hospitalisation.

3. Nombre de victimes pour 100 000 habitants.

4. Le 18 mars 2010 marque une révision importante du rapport d'accident.

Tableau 12 : Nombre de victimes selon la nature des blessures et le mois, de 2012 à 2017

Nature des blessures	Mois de l'accident	Année de l'accident						Variation	
		2012	2013	2014	2015	2016	2017	2017/ 2016	2017/ 2012 à 2016
		Nombre	Nombre	Nombre	Nombre	Nombre	Nombre	%	%
Mortelles	Janvier	27	36	22	22	23	25	8,7	- 3,8
	Février	32	21	22	23	26	16	- 38,5	- 35,5
	Mars	22	19	18	12	22	29	31,8	55,9
	Avril	28	25	17	19	26	17	- 34,6	- 26,1
	Mai	36	26	20	32	37	27	- 27,0	- 10,6
	Juin	32	32	41	29	29	27	- 6,9	- 17,2
	Juillet	42	45	38	51	28	40	42,9	- 2,0
	Août	34	39	47	39	28	45	60,7	20,3
	Septembre	42	35	27	43	32	32	0,0	- 10,6
	Octobre	35	34	23	33	37	34	- 8,1	4,9
	Novembre	44	50	23	27	32	35	9,4	- 0,6
Décembre	43	30	20	26	26	32	23,1	10,3	
	Total	417	392	318	356	346	359	3,8	- 1,9
Graves	Janvier	131	112	151	98	79	76	- 3,8	- 33,5
	Février	130	106	85	76	82	65	- 20,7	- 32,2
	Mars	106	80	92	83	81	99	22,2	12,0
	Avril	120	108	79	80	99	91	- 8,1	- 6,4
	Mai	169	163	132	123	177	113	- 36,2	- 26,0
	Juin	214	167	156	199	148	140	- 5,4	- 20,8
	Juillet	204	204	190	213	183	194	6,0	- 2,4
	Août	201	198	188	189	175	179	2,3	- 5,9
	Septembre	192	169	146	177	124	162	30,6	0,2
	Octobre	152	153	139	109	106	153	44,3	16,1
	Novembre	146	126	113	123	130	118	- 9,2	- 7,5
Décembre	190	139	101	101	89	111	24,7	- 10,5	
	Total	1 955	1 725	1 572	1 571	1 473	1 501	1,9	- 9,5
Légères	Janvier	2 982	2 805	3 309	3 371	2 757	2 490	- 9,7	- 18,2
	Février	2 555	2 639	2 440	3 104	2 725	2 551	- 6,4	- 5,3
	Mars	2 594	2 303	2 756	2 449	2 412	2 310	- 4,2	- 7,7
	Avril	2 357	2 251	2 042	2 076	2 289	2 144	- 6,3	- 2,7
	Mai	3 187	2 927	2 723	2 796	2 833	2 762	- 2,5	- 4,5
	Juin	3 405	3 027	3 032	3 037	3 238	3 263	0,8	3,7
	Juillet	3 630	3 419	3 156	3 262	3 373	3 357	- 0,5	- 0,3
	Août	3 620	3 447	3 259	3 276	3 269	3 153	- 3,5	- 6,6
	Septembre	3 307	3 209	2 973	3 063	3 255	3 390	4,1	7,2
	Octobre	3 041	3 180	2 797	3 033	3 087	3 225	4,5	6,5
	Novembre	3 189	3 219	2 995	2 920	3 101	3 206	3,4	3,9
Décembre	3 247	3 554	2 827	3 043	3 506	3 479	- 0,8	7,5	
	Total	37 114	35 980	34 309	35 430	35 845	35 330	- 1,4	- 1,1
Total	Janvier	3 140	2 953	3 482	3 491	2 859	2 591	- 9,4	- 18,6
	Février	2 717	2 766	2 547	3 203	2 833	2 632	- 7,1	- 6,4
	Mars	2 722	2 402	2 866	2 544	2 515	2 438	- 3,1	- 6,6
	Avril	2 505	2 384	2 138	2 175	2 414	2 252	- 6,7	- 3,1
	Mai	3 392	3 116	2 875	2 951	3 047	2 902	- 4,8	- 5,7
	Juin	3 651	3 226	3 229	3 265	3 415	3 430	0,4	2,2
	Juillet	3 876	3 668	3 384	3 526	3 584	3 591	0,2	- 0,5
	Août	3 855	3 684	3 494	3 504	3 472	3 377	- 2,7	- 6,2
	Septembre	3 541	3 413	3 146	3 283	3 411	3 584	5,1	6,7
	Octobre	3 228	3 367	2 959	3 175	3 230	3 412	5,6	6,9
	Novembre	3 379	3 395	3 131	3 070	3 263	3 359	2,9	3,4
Décembre	3 480	3 723	2 948	3 170	3 621	3 622	0,0	6,9	
	Total	39 486	38 097	36 199	37 357	37 664	37 190	- 1,3	- 1,5

Graphique 13 :
Victimes décédées selon le mois, moyenne de 2012 à 2016 et 2017

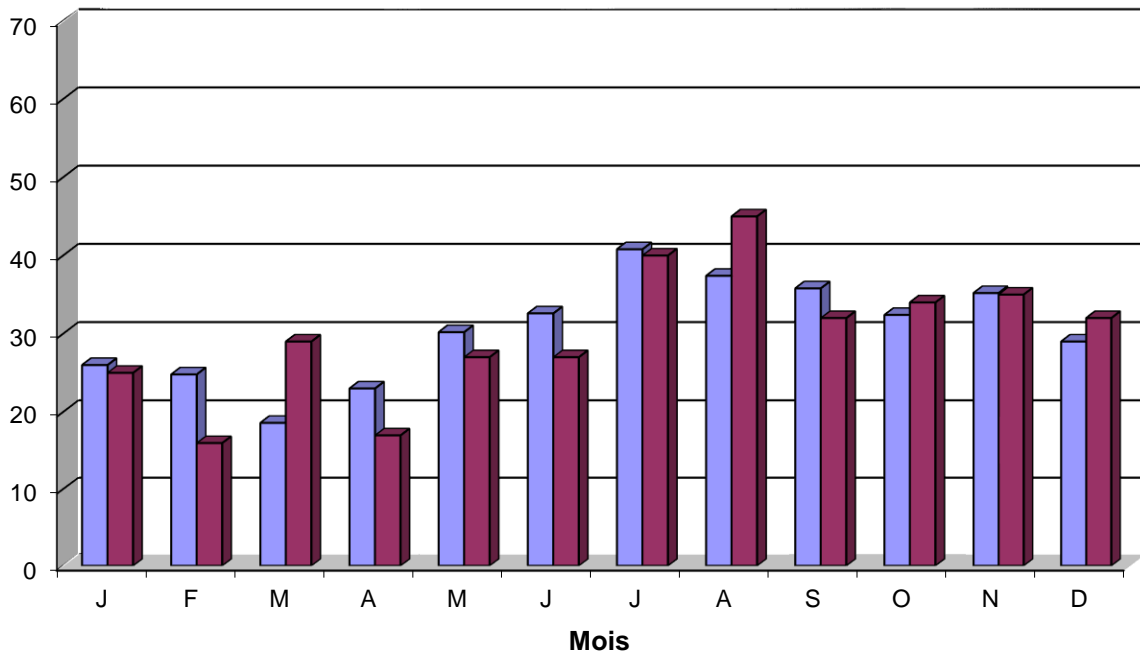

Graphique 14 :
Victimes blessées grièvement selon le mois, moyenne de 2012 à 2016 et 2017

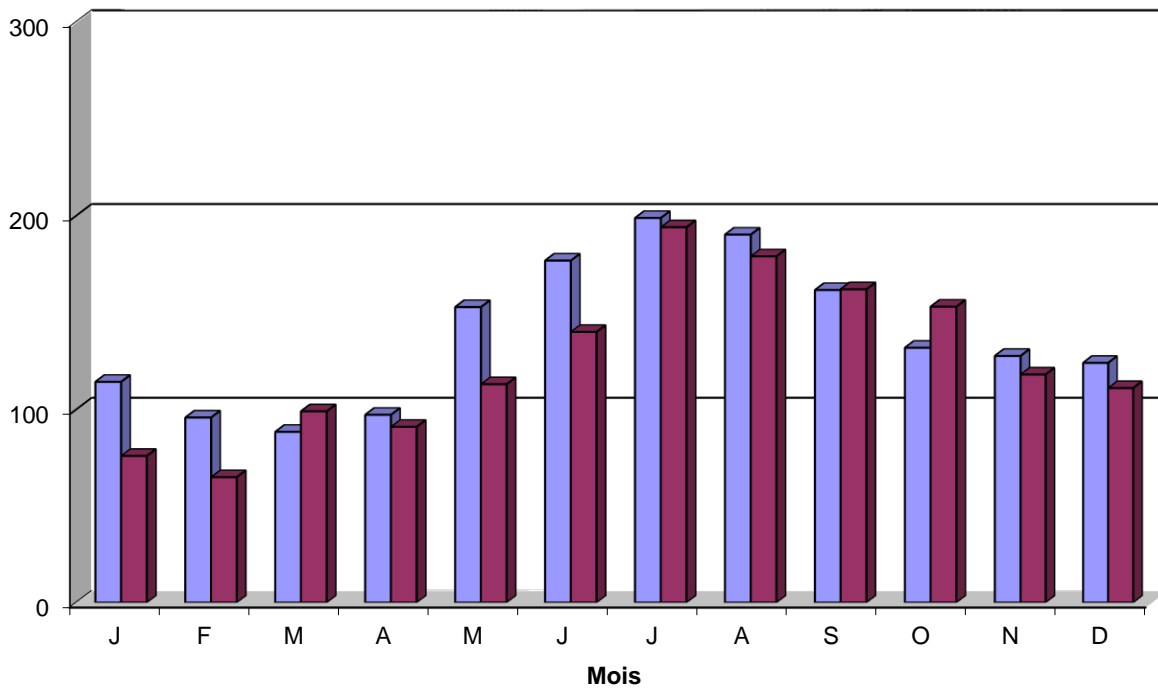

■ Moyenne de 2012 à 2016 ■ 2017

**Graphique 15 :
Victimes blessées légèrement selon le mois, moyenne de 2012 à 2016 et 2017**

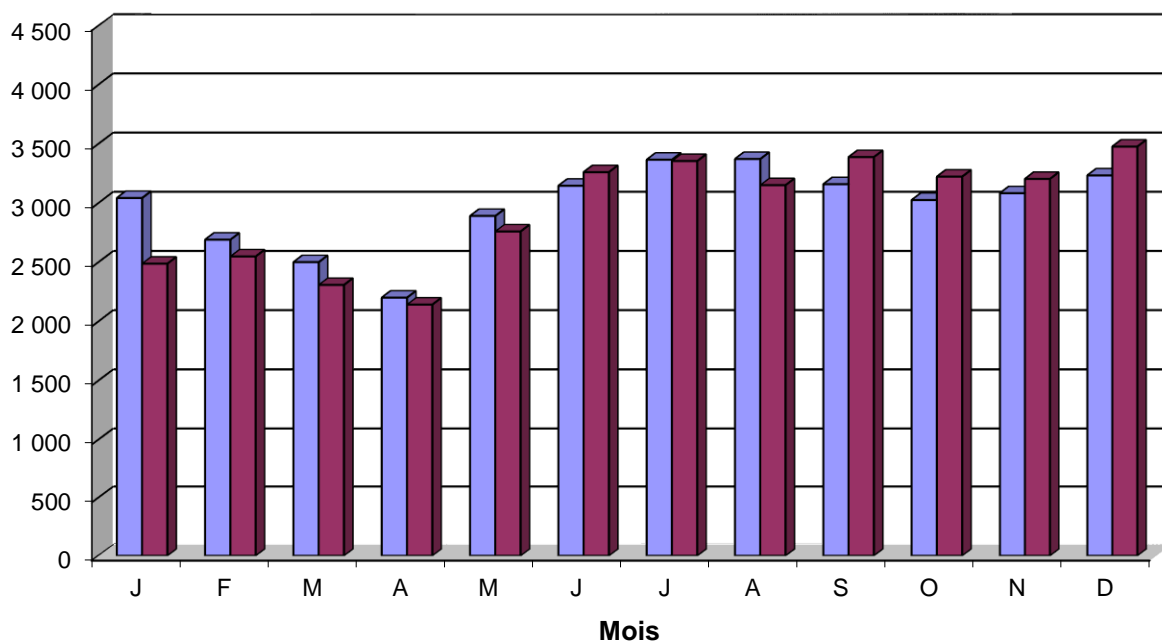

**Graphique 16 :
Ensemble des victimes selon le mois, moyenne de 2012 à 2016 et 2017**

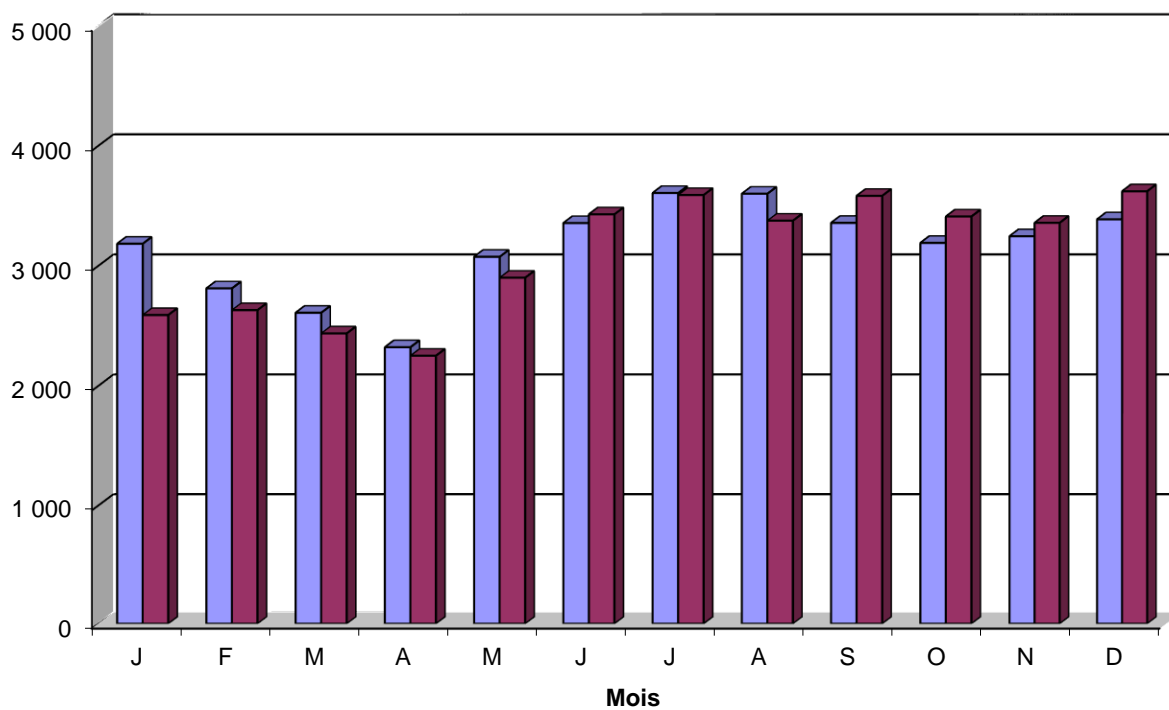

■ Moyenne de 2012 à 2016 ■ 2017

Tableau 13 : Nombre de victimes selon la nature des blessures et le jour, de 2012 à 2017

Nature des blessures	Jour de l'accident	Année de l'accident						Variation	
		2012	2013	2014	2015	2016	2017	2017/ 2016	2017/ 2012 à 2016
		Nombre	Nombre	Nombre	Nombre	Nombre	Nombre	%	%
Mortelles	Dimanche	55	61	52	57	50	46	- 8,0	- 16,4
	Lundi	75	52	39	36	40	52	30,0	7,4
	Mardi	43	66	47	34	44	51	15,9	9,0
	Mercredi	56	53	37	39	49	36	- 26,5	- 23,1
	Jeudi	53	55	45	56	49	51	4,1	- 1,2
	Vendredi	56	49	54	66	56	70	25,0	24,6
	Samedi	79	56	44	68	58	53	- 8,6	- 13,1
	Total	417	392	318	356	346	359	3,8	- 1,9
Graves	Dimanche	322	258	250	225	232	258	11,2	0,2
	Lundi	226	241	218	213	172	202	17,4	- 5,6
	Mardi	234	196	197	194	185	166	- 10,3	- 17,5
	Mercredi	221	238	196	208	196	205	4,6	- 3,2
	Jeudi	247	234	199	231	209	200	- 4,3	- 10,7
	Vendredi	356	271	241	232	259	230	- 11,2	- 15,4
	Samedi	349	287	271	268	220	240	9,1	- 14,0
	Total	1 955	1 725	1 572	1 571	1 473	1 501	1,9	- 9,5
Légères	Dimanche	4 605	4 353	3 963	4 325	4 242	4 424	4,3	2,9
	Lundi	4 858	4 852	4 709	4 756	5 086	4 750	- 6,6	- 2,1
	Mardi	4 914	4 945	4 783	5 160	5 074	5 060	- 0,3	1,7
	Mercredi	5 214	5 067	4 867	4 881	4 930	5 135	4,2	2,9
	Jeudi	5 711	5 344	5 459	5 681	5 546	5 467	- 1,4	- 1,5
	Vendredi	6 376	6 499	5 720	6 025	5 945	5 812	- 2,2	- 4,9
	Samedi	5 436	4 920	4 808	4 602	5 022	4 682	- 6,8	- 5,6
	Total	37 114	35 980	34 309	35 430	35 845	35 330	- 1,4	- 1,1
Total	Dimanche	4 982	4 672	4 265	4 607	4 524	4 728	4,5	2,6
	Lundi	5 159	5 145	4 966	5 005	5 298	5 004	- 5,5	- 2,2
	Mardi	5 191	5 207	5 027	5 388	5 303	5 277	- 0,5	1,0
	Mercredi	5 491	5 358	5 100	5 128	5 175	5 376	3,9	2,4
	Jeudi	6 011	5 633	5 703	5 968	5 804	5 718	- 1,5	- 1,8
	Vendredi	6 788	6 819	6 015	6 323	6 260	6 112	- 2,4	- 5,1
	Samedi	5 864	5 263	5 123	4 938	5 300	4 975	- 6,1	- 6,1
	Total	39 486	38 097	36 199	37 357	37 664	37 190	- 1,3	- 1,5

Tableau 14 : Nombre de victimes selon la nature des blessures et l'heure, de 2012 à 2017

Nature des blessures	Heure de l'accident	Année de l'accident						Variation	
		2012	2013	2014	2015	2016	2017	2017/ 2016	2017/ 2012 à 2016
		Nombre	Nombre	Nombre	Nombre	Nombre	Nombre	%	%
Mortelles	00:00-03:59	48	44	31	31	24	43	79,2	20,8
	04:00-07:59	30	47	39	33	39	36	- 7,7	- 4,3
	08:00-11:59	67	59	65	59	52	66	26,9	9,3
	12:00-15:59	90	82	54	92	104	91	- 12,5	7,8
	16:00-19:59	116	90	75	78	79	78	- 1,3	- 11,0
	20:00-23:59	59	62	50	60	44	43	- 2,3	- 21,8
	Non précisée	7	8	4	3	4	2	*	*
	Total	417	392	318	356	346	359	3,8	- 1,9
Graves	00:00-03:59	217	191	157	150	121	154	27,3	- 7,9
	04:00-07:59	195	170	166	141	137	154	12,4	- 4,8
	08:00-11:59	261	254	227	262	240	219	- 8,8	- 12,0
	12:00-15:59	441	439	365	398	387	370	- 4,4	- 8,9
	16:00-19:59	516	390	404	378	383	365	- 4,7	- 11,9
	20:00-23:59	310	272	245	235	194	227	17,0	- 9,6
	Non précisée	15	9	8	7	11	12	*	*
	Total	1 955	1 725	1 572	1 571	1 473	1 501	1,9	- 9,5
Légères	00:00-03:59	2 213	1 932	1 579	1 692	1 564	1 636	4,6	- 8,9
	04:00-07:59	3 340	3 241	3 260	3 228	3 427	3 410	- 0,5	3,4
	08:00-11:59	6 709	6 880	6 604	6 888	6 768	6 918	2,2	2,2
	12:00-15:59	9 863	9 842	9 389	9 582	9 995	9 670	- 3,3	- 0,7
	16:00-19:59	10 445	9 574	9 368	9 688	9 948	9 620	- 3,3	- 1,9
	20:00-23:59	4 294	4 271	3 883	4 164	3 924	3 902	- 0,6	- 5,0
	Non précisée	250	240	226	188	219	174	*	*
	Total	37 114	35 980	34 309	35 430	35 845	35 330	- 1,4	- 1,1
Total	00:00-03:59	2 478	2 167	1 767	1 873	1 709	1 833	7,3	- 8,3
	04:00-07:59	3 565	3 458	3 465	3 402	3 603	3 600	- 0,1	2,9
	08:00-11:59	7 037	7 193	6 896	7 209	7 060	7 203	2,0	1,8
	12:00-15:59	10 394	10 363	9 808	10 072	10 486	10 131	- 3,4	- 0,9
	16:00-19:59	11 077	10 054	9 847	10 144	10 410	10 063	- 3,3	- 2,4
	20:00-23:59	4 663	4 605	4 178	4 459	4 162	4 172	0,2	- 5,5
	Non précisée	272	257	238	198	234	188	*	*
	Total	39 486	38 097	36 199	37 357	37 664	37 190	- 1,3	- 1,5

Tableau 15 : Nombre de victimes selon la nature des blessures et la région, de 2012 à 2017

Nature des blessures	Région de l'accident	Année de l'accident						Variation	
		2012	2013	2014	2015	2016	2017	2017/ 2016	2017/ 2012 à 2016
		Nombre	Nombre	Nombre	Nombre	Nombre	Nombre	%	%
Mortelles	Gaspésie-Îles-de-la-Madeleine (11)	9	4	5	10	8	10	25,0	38,9
	Bas-Saint-Laurent (01)	19	20	23	25	14	17	21,4	- 15,8
	Saguenay-Lac-Saint-Jean (02)	22	15	19	18	20	17	- 15,0	- 9,6
	Capitale-Nationale (03)	20	41	22	27	17	32	88,2	26,0
	Chaudière-Appalaches (12)	41	26	25	26	35	30	- 14,3	- 2,0
	Mauricie (04)	22	11	12	22	20	14	- 30,0	- 19,5
	Centre-du-Québec (17)	35	24	12	22	24	23	- 4,2	- 1,7
	Estrie (05)	22	18	20	16	12	14	16,7	- 20,5
	Montérégie (16)	67	83	49	64	64	61	- 4,7	- 6,7
	Montréal (06)	39	33	32	30	32	28	- 12,5	- 15,7
	Laval (13)	6	7	2	9	4	10	150,0	78,6
	Lanaudière (14)	31	24	24	32	21	18	- 14,3	- 31,8
	Laurentides (15)	34	29	31	18	36	34	- 5,6	14,9
	Outaouais (07)	21	19	18	15	16	16	0,0	- 10,1
	Abitibi-Témiscamingue (08)	20	16	12	13	10	15	50,0	5,6
	Côte-Nord (09)	6	13	10	6	11	9	- 18,2	- 2,2
Nord-du-Québec (10)	3	9	2	3	2	11	450,0	189,5	
	Total	417	392	318	356	346	359	3,8	- 1,9
Graves	Gaspésie-Îles-de-la-Madeleine (11)	32	32	26	38	21	17	- 19,0	- 43,0
	Bas-Saint-Laurent (01)	74	64	53	51	52	78	50,0	32,7
	Saguenay-Lac-Saint-Jean (02)	97	108	67	66	82	61	- 25,6	- 27,4
	Capitale-Nationale (03)	134	157	149	150	144	105	- 27,1	- 28,5
	Chaudière-Appalaches (12)	123	101	114	104	98	121	23,5	12,0
	Mauricie (04)	105	61	82	62	76	58	- 23,7	- 24,9
	Centre-du-Québec (17)	88	79	102	92	64	59	- 7,8	- 30,6
	Estrie (05)	102	79	68	67	72	70	- 2,8	- 9,8
	Montérégie (16)	320	266	248	256	283	283	0,0	3,1
	Montréal (06)	296	272	272	270	226	217	- 4,0	- 18,8
	Laval (13)	76	67	47	39	30	44	46,7	- 15,1
	Lanaudière (14)	135	137	91	106	96	110	14,6	- 2,7
	Laurentides (15)	170	129	126	125	100	126	26,0	- 3,1
	Outaouais (07)	89	73	54	72	54	59	9,3	- 13,7
	Abitibi-Témiscamingue (08)	54	49	39	49	34	39	14,7	- 13,3
	Côte-Nord (09)	40	38	25	13	32	25	- 21,9	- 15,5
Nord-du-Québec (10)	20	13	9	11	9	29	222,2	133,9	
	Total	1 955	1 725	1 572	1 571	1 473	1 501	1,9	- 9,5

Tableau 15 : Nombre de victimes selon la nature des blessures et la région, de 2012 à 2017 (suite)

Nature des blessures	Région de l'accident	Année de l'accident						Variation	
		2012	2013	2014	2015	2016	2017	2017/ 2016	2017/ 2012 à 2016
		Nombre	Nombre	Nombre	Nombre	Nombre	Nombre	%	%
Légères	Gaspésie–Îles-de-la-Madeleine (11)	514	450	465	543	447	528	18,1	9,1
	Bas-Saint-Laurent (01)	1 091	963	995	1 005	1 024	1 030	0,6	1,4
	Saguenay–Lac-Saint-Jean (02)	1 425	1 353	1 147	1 211	1 222	1 077	- 11,9	- 15,3
	Capitale-Nationale (03)	3 109	2 928	2 632	2 891	2 852	2 533	- 11,2	- 12,1
	Chaudière-Appalaches (12)	2 092	1 900	1 813	1 790	1 910	1 865	- 2,4	- 1,9
	Mauricie (04)	1 636	1 438	1 501	1 581	1 607	1 562	- 2,8	0,6
	Centre-du-Québec (17)	1 322	1 315	1 237	1 232	1 366	1 420	4,0	9,7
	Estrie (05)	1 461	1 566	1 366	1 421	1 349	1 274	- 5,6	- 11,1
	Montérégie (16)	6 470	6 687	6 819	7 074	7 139	7 147	0,1	4,5
	Montréal (06)	7 387	7 162	6 928	7 190	7 202	7 071	- 1,8	- 1,4
	Laval (13)	1 857	1 815	1 854	1 944	1 928	1 892	- 1,9	0,7
	Lanaudière (14)	2 735	2 644	2 358	2 287	2 330	2 456	5,4	- 0,6
	Laurentides (15)	2 893	2 763	2 591	2 704	2 954	2 906	- 1,6	4,5
	Outaouais (07)	1 711	1 633	1 436	1 412	1 405	1 380	- 1,8	- 9,2
	Abitibi-Témiscamingue (08)	808	777	635	702	680	673	- 1,0	- 6,6
Côte-Nord (09)	470	471	404	368	331	388	17,2	- 5,1	
Nord-du-Québec (10)	133	115	128	75	99	128	29,3	16,4	
	Total	37 114	35 980	34 309	35 430	35 845	35 330	- 1,4	- 1,1
Total	Gaspésie–Îles-de-la-Madeleine (11)	555	486	496	591	476	555	16,6	6,6
	Bas-Saint-Laurent (01)	1 184	1 047	1 071	1 081	1 090	1 125	3,2	2,8
	Saguenay–Lac-Saint-Jean (02)	1 544	1 476	1 233	1 295	1 324	1 155	- 12,8	- 16,0
	Capitale-Nationale (03)	3 263	3 126	2 803	3 068	3 013	2 670	- 11,4	- 12,6
	Chaudière-Appalaches (12)	2 256	2 027	1 952	1 920	2 043	2 016	- 1,3	- 1,2
	Mauricie (04)	1 763	1 510	1 595	1 665	1 703	1 634	- 4,1	- 0,8
	Centre-du-Québec (17)	1 445	1 418	1 351	1 346	1 454	1 502	3,3	7,1
	Estrie (05)	1 585	1 663	1 454	1 504	1 433	1 358	- 5,2	- 11,1
	Montérégie (16)	6 857	7 036	7 116	7 394	7 486	7 491	0,1	4,4
	Montréal (06)	7 722	7 467	7 232	7 490	7 460	7 316	- 1,9	- 2,1
	Laval (13)	1 939	1 889	1 903	1 992	1 962	1 946	- 0,8	0,5
	Lanaudière (14)	2 901	2 805	2 473	2 425	2 447	2 584	5,6	- 1,0
	Laurentides (15)	3 097	2 921	2 748	2 847	3 090	3 066	- 0,8	4,3
	Outaouais (07)	1 821	1 725	1 508	1 499	1 475	1 455	- 1,4	- 9,4
	Abitibi-Témiscamingue (08)	882	842	686	764	724	727	0,4	- 6,7
Côte-Nord (09)	516	522	439	387	374	422	12,8	- 5,7	
Nord-du-Québec (10)	156	137	139	89	110	168	52,7	33,1	
	Total	39 486	38 097	36 199	37 357	37 664	37 190	- 1,3	- 1,5

Tableau 16 : Nombre de victimes selon la nature des blessures et le genre d'accident, de 2012 à 2017

Nature des blessures	Genre d'accident	Année de l'accident						Variation	
		2012	2013	2014	2015	2016	2017	2017/ 2016	2017/ 2012 à 2016
		Nombre	Nombre	Nombre	Nombre	Nombre	Nombre	%	%
Mortelles	Véhicules routiers	196	178	147	188	154	179	16,2	3,7
	Véhicule routier et piéton	49	59	43	42	59	67	13,6	32,9
	Véhicule routier et train	0	2	4	3	0	5	-	177,8
	Véhicule routier et non motorisé	14	20	10	7	8	9	12,5	- 23,7
	Véhicule routier et animal	3	5	6	5	3	3	0,0	- 31,8
	Véhicule et objet fixe	76	46	50	50	59	37	- 37,3	- 34,2
	Autres collisions	6	5	4	4	4	0	- 100,0	- 100,0
	Sans collision	73	77	54	57	59	59	0,0	- 7,8
	Non précisé	417	392	318	356	346	359	*	*
Total	834	784	636	712	692	718	3,8	- 1,9	
Graves	Véhicules routiers	302	279	249	250	220	229	4,1	- 11,9
	Véhicule routier et piéton	0	0	3	0	3	1	- 66,7	- 16,7
	Véhicule routier et train	85	116	82	108	94	84	- 10,6	- 13,4
	Véhicule routier et non motorisé	23	35	19	24	18	18	0,0	- 24,4
	Véhicule routier et animal	274	231	221	204	209	219	4,8	- 3,9
	Véhicule et objet fixe	25	23	17	25	15	26	73,3	23,8
	Autres collisions	373	280	276	263	255	235	- 7,8	- 18,8
	Sans collision	4	4	7	10	3	6	100,0	7,1
	Non précisé	1 955	1 725	1 572	1 571	1 473	1 501	*	*
Total	3 041	2 693	2 446	2 455	2 290	2 319	1,3	- 10,3	
Légères	Véhicules routiers	2 479	2 469	2 246	2 387	2 322	2 264	- 2,5	- 4,9
	Véhicule routier et piéton	18	7	6	7	21	9	- 57,1	- 23,7
	Véhicule routier et train	1 868	1 767	1 601	1 731	1 652	1 531	- 7,3	- 11,2
	Véhicule routier et non motorisé	429	462	431	444	453	466	2,9	5,0
	Véhicule routier et animal	4 056	3 543	3 485	3 646	3 784	3 748	- 1,0	1,2
	Véhicule et objet fixe	399	406	377	382	365	407	11,5	5,5
	Autres collisions	5 512	5 093	4 584	4 617	4 759	4 491	- 5,6	- 8,6
	Sans collision	67	48	127	137	130	153	17,7	50,3
	Non précisé	37 114	35 980	34 309	35 430	35 845	35 330	*	*
Total	51 942	49 775	47 166	48 781	49 331	48 399	- 1,9	- 2,0	
Total	Véhicules routiers	2 977	2 926	2 642	2 825	2 696	2 672	- 0,9	- 5,0
	Véhicule routier et piéton	67	66	52	49	83	77	- 7,2	21,5
	Véhicule routier et train	1 953	1 885	1 687	1 842	1 746	1 620	- 7,2	- 11,1
	Véhicule routier et non motorisé	466	517	460	475	479	493	2,9	2,8
	Véhicule routier et animal	4 333	3 779	3 712	3 855	3 996	3 970	- 0,7	0,9
	Véhicule et objet fixe	500	475	444	457	439	470	7,1	1,5
	Autres collisions	5 891	5 378	4 864	4 884	5 018	4 726	- 5,8	- 9,2
	Sans collision	144	129	188	204	192	218	13,5	27,2
	Non précisé	39 486	38 097	36 199	37 357	37 664	37 190	*	*
Total	55 817	53 252	50 248	51 948	52 313	51 436	- 1,7	- 2,4	

Tableau 17 : Nombre de victimes selon la nature des blessures et le type de véhicule occupé, de 2012 à 2017

Nature des blessures	Type de véhicule occupé ¹	Année de l'accident						Variation	
		2012	2013	2014	2015	2016	2017	2017/ 2016	2017/ 2012 à 2016
		Nombre	Nombre	Nombre	Nombre	Nombre	Nombre	%	%
Mortelles	Automobile ou camion léger	276	236	194	233	189	209	10,6	- 7,4
	Autobus ou minibus	3	1	0	0	0	0	-	- 100,0
	Autobus scolaire	0	0	0	0	1	0	- 100,0	- 100,0
	Taxi	0	1	3	3	2	0	- 100,0	- 100,0
	Camion lourd	3	4	0	4	1	3	200,0	25,0
	Tracteur routier	3	9	4	1	6	5	- 16,7	8,7
	Véhicule-outil ou d'équipement	9	3	5	0	9	3	- 66,7	- 42,3
	Motocyclette	45	46	40	51	54	49	- 9,3	3,8
	Cyclomoteur	2	0	1	1	2	2	0,0	66,7
	Motoneige	5	4	5	6	6	8	33,3	53,8
	Véhicule hors route ²	1	2	5	4	5	0	- 100,0	- 100,0
	Bicyclette	14	20	11	9	8	11	37,5	- 11,3
	Autres	1	1	0	0	1	0	- 100,0	- 100,0
	Piétons	55	65	50	44	62	69	11,3	25,0
	Non précisé	0	0	0	0	0	0	*	*
	Total	417	392	318	356	346	359	3,8	- 1,9
Graves	Automobile ou camion léger	1 157	991	878	843	809	806	- 0,4	- 13,9
	Autobus ou minibus	7	5	5	7	5	13	160,0	124,1
	Autobus scolaire	5	8	0	1	1	0	- 100,0	- 100,0
	Taxi	10	17	14	10	7	3	- 57,1	- 74,1
	Camion lourd	10	14	10	11	18	14	- 22,2	11,1
	Tracteur routier	15	13	12	11	13	14	7,7	9,4
	Véhicule-outil ou d'équipement	9	9	10	8	4	16	300,0	100,0
	Motocyclette	240	201	234	243	230	237	3,0	3,2
	Cyclomoteur	48	33	19	28	31	27	- 12,9	- 15,1
	Motoneige	11	7	8	4	3	14	366,7	112,1
	Véhicule hors route ²	21	11	20	8	14	12	- 14,3	- 18,9
	Bicyclette	88	113	88	114	96	94	- 2,1	- 5,8
	Autres	11	7	10	11	1	1	0,0	- 87,5
	Piétons	323	296	263	272	241	246	2,1	- 11,8
	Non précisé	0	0	1	0	0	4	*	*
	Total	1 955	1 725	1 572	1 571	1 473	1 501	1,9	- 9,5

1. Le type de véhicule est basé sur la catégorie de plaque d'immatriculation pour les véhicules immatriculés au Québec et ayant le droit de circuler au moment de l'accident et, pour les autres véhicules, sur le type de véhicule inscrit par le policier dans le rapport d'accident.

2 Inclut les motoquads, autoquads, motocyclettes tout-terrain, véhicules hors route à trois roues et autres véhicules tout-terrain motorisés destinés à un usage hors des chemins publics.

Tableau 17 : Nombre de victimes selon la nature des blessures et le type de véhicule occupé, de 2012 à 2017 (suite)

Nature des blessures	Type de véhicule occupé ¹	Année de l'accident						Variation	
		2012	2013	2014	2015	2016	2017	2017/ 2016	2017/ 2012 à 2016
		Nombre	Nombre	Nombre	Nombre	Nombre	Nombre	%	%
Légères	Automobile ou camion léger	28 653	28 071	26 883	27 728	28 073	27 750	- 1,2	- 0,5
	Autobus ou minibus	350	283	324	248	242	234	- 3,3	- 19,1
	Autobus scolaire	105	88	48	64	59	133	125,4	82,7
	Taxi	315	273	268	261	235	236	0,4	- 12,7
	Camion lourd	261	248	234	241	215	268	24,7	11,8
	Tracteur routier	237	208	215	209	221	213	- 3,6	- 2,3
	Véhicule-outil ou d'équipement	70	57	50	42	53	49	- 7,5	- 9,9
	Motocyclette	1 574	1 578	1 487	1 578	1 730	1 637	- 5,4	3,0
	Cyclomoteur	711	550	511	474	530	519	- 2,1	- 6,5
	Motoneige	36	32	32	44	30	38	26,7	9,2
	Véhicule hors route ²	51	43	48	45	59	46	- 22,0	- 6,5
	Bicyclette	1 910	1 772	1 630	1 773	1 710	1 618	- 5,4	- 8,0
	Autres	237	233	235	203	195	174	- 10,8	- 21,1
	Piétons	2 592	2 527	2 333	2 490	2 464	2 382	- 3,3	- 4,0
	Non précisé	12	17	11	30	29	33	*	*
	Total	37 114	35 980	34 309	35 430	35 845	35 330	- 1,4	- 1,1
Total	Automobile ou camion léger	30 086	29 298	27 955	28 804	29 071	28 765	- 1,1	- 1,0
	Autobus ou minibus	360	289	329	255	247	247	0,0	- 16,6
	Autobus scolaire	110	96	48	65	61	133	118,0	75,0
	Taxi	325	291	285	274	244	239	- 2,0	- 15,8
	Camion lourd	274	266	244	256	234	285	21,8	11,9
	Tracteur routier	255	230	231	221	240	232	- 3,3	- 1,4
	Véhicule-outil ou d'équipement	88	69	65	50	66	68	3,0	0,6
	Motocyclette	1 859	1 825	1 761	1 872	2 014	1 923	- 4,5	3,0
	Cyclomoteur	761	583	531	503	563	548	- 2,7	- 6,8
	Motoneige	52	43	45	54	39	60	53,8	28,8
	Véhicule hors route ²	73	56	73	57	78	58	- 25,6	- 13,9
	Bicyclette	2 012	1 905	1 729	1 896	1 814	1 723	- 5,0	- 7,9
	Autres	249	241	245	214	197	175	- 11,2	- 23,6
	Piétons	2 970	2 888	2 646	2 806	2 767	2 697	- 2,5	- 4,2
	Non précisé	12	17	12	30	29	37	*	*
	Total	39 486	38 097	36 199	37 357	37 664	37 190	- 1,3	- 1,5

1. Le type de véhicule est basé sur la catégorie de plaque d'immatriculation pour les véhicules immatriculés au Québec et ayant le droit de circuler au moment de l'accident et, pour les autres véhicules, sur le type de véhicule inscrit par le policier dans le rapport d'accident.

2 Inclut les motoquads, autoquads, motocyclettes tout-terrain, véhicules hors route à trois roues et autres véhicules tout-terrain motorisés destinés à un usage hors des chemins publics.

Tableau 18 : Nombre de victimes selon la nature des blessures et l'âge, de 2012 à 2017
Ensemble des victimes¹

Nature des blessures	Âge des victimes	Année de l'accident					Variation		
		2012	2013	2014	2015	2016	2017	2017/ 2016	2017/ 2012 à 2016
		Nombre	Nombre	Nombre	Nombre	Nombre	Nombre	%	%
Mortelles	0 à 4 ans	4	6	3	6	2	9	350,0	114,3
	5 à 9 ans	3	6	4	2	4	4	0,0	5,3
	10 à 14 ans	4	4	3	1	6	3	- 50,0	- 16,7
	15 à 19 ans	47	32	29	25	16	34	112,5	14,1
	20 à 24 ans	56	47	34	30	30	41	36,7	4,1
	25 à 34 ans	56	58	43	56	45	44	- 2,2	- 14,7
	35 à 44 ans	39	41	32	31	41	47	14,6	27,7
	45 à 54 ans	78	46	50	50	44	39	- 11,4	- 27,2
	55 à 64 ans	54	62	35	46	60	58	- 3,3	12,8
	65 à 74 ans	39	39	43	40	38	35	- 7,9	- 12,1
	75 à 84 ans	20	35	31	40	41	23	- 43,9	- 31,1
	85 à 89 ans	10	8	3	15	14	16	14,3	60,0
90 ans ou plus	5	3	6	12	3	3	0,0	- 48,3	
Non précisé	2	5	2	2	2	3	*	*	
Total		417	392	318	356	346	359	3,8	- 1,9
Graves	0 à 4 ans	16	15	11	18	12	6	- 50,0	- 58,3
	5 à 9 ans	17	18	20	21	14	20	42,9	11,1
	10 à 14 ans	46	38	36	34	34	30	- 11,8	- 20,2
	15 à 19 ans	258	196	168	149	166	157	- 5,4	- 16,2
	20 à 24 ans	315	249	209	212	187	215	15,0	- 8,3
	25 à 34 ans	322	301	257	281	240	259	7,9	- 7,6
	35 à 44 ans	243	252	220	204	217	203	- 6,5	- 10,7
	45 à 54 ans	312	267	243	218	206	208	1,0	- 16,5
	55 à 64 ans	225	169	198	201	177	205	15,8	5,7
	65 à 74 ans	103	125	102	133	122	120	- 1,6	2,6
	75 à 84 ans	54	56	68	62	66	40	- 39,4	- 34,6
	85 à 89 ans	16	10	16	17	10	12	20,0	- 13,0
90 ans ou plus	2	9	2	1	3	6	100,0	76,5	
Non précisé	26	20	22	20	19	20	*	*	
Total		1 955	1 725	1 572	1 571	1 473	1 501	1,9	- 9,5
Légères	0 à 4 ans	495	560	554	531	559	547	- 2,1	1,3
	5 à 9 ans	719	706	688	735	733	793	8,2	10,7
	10 à 14 ans	974	898	837	941	958	947	- 1,1	2,8
	15 à 19 ans	4 742	4 265	3 850	4 041	3 891	3 753	- 3,5	- 9,7
	20 à 24 ans	5 080	4 907	4 485	4 719	4 569	4 442	- 2,8	- 6,5
	25 à 34 ans	6 636	6 480	6 258	6 356	6 486	6 476	- 0,2	0,5
	35 à 44 ans	5 098	5 117	5 113	5 184	5 319	5 254	- 1,2	1,7
	45 à 54 ans	5 413	5 229	4 907	4 930	4 954	4 848	- 2,1	- 4,7
	55 à 64 ans	3 884	3 843	3 708	3 854	4 093	4 002	- 2,2	3,2
	65 à 74 ans	2 186	2 169	2 155	2 329	2 407	2 386	- 0,9	6,1
	75 à 84 ans	1 244	1 169	1 142	1 195	1 189	1 206	1,4	1,5
	85 à 89 ans	255	244	234	256	288	296	2,8	15,9
90 ans ou plus	68	58	64	62	93	69	- 25,8	0,0	
Non précisé	320	335	314	297	306	311	*	*	
Total		37 114	35 980	34 309	35 430	35 845	35 330	- 1,4	- 1,1
Total	0 à 4 ans	515	581	568	555	573	562	- 1,9	0,6
	5 à 9 ans	739	730	712	758	751	817	8,8	10,7
	10 à 14 ans	1 024	940	876	976	998	980	- 1,8	1,8
	15 à 19 ans	5 047	4 493	4 047	4 215	4 073	3 944	- 3,2	- 9,9
	20 à 24 ans	5 451	5 203	4 728	4 961	4 786	4 698	- 1,8	- 6,5
	25 à 34 ans	7 014	6 839	6 558	6 693	6 771	6 779	0,1	0,1
	35 à 44 ans	5 380	5 410	5 365	5 419	5 577	5 504	- 1,3	1,4
	45 à 54 ans	5 803	5 542	5 200	5 198	5 204	5 095	- 2,1	- 5,5
	55 à 64 ans	4 163	4 074	3 941	4 101	4 330	4 265	- 1,5	3,5
	65 à 74 ans	2 328	2 333	2 300	2 502	2 567	2 541	- 1,0	5,6
	75 à 84 ans	1 318	1 260	1 241	1 297	1 296	1 269	- 2,1	- 1,0
	85 à 89 ans	281	262	253	288	312	324	3,8	16,0
90 ans ou plus	75	70	72	75	99	78	- 21,2	- 0,3	
Non précisé	348	360	338	319	327	334	*	*	
Total		39 486	38 097	36 199	37 357	37 664	37 190	- 1,3	- 1,5

1. Comprend les victimes dont le sexe n'était pas précisé.

**Graphique 17 :
Victimes décédées selon l'âge, moyenne de 2012 à 2016 et 2017**

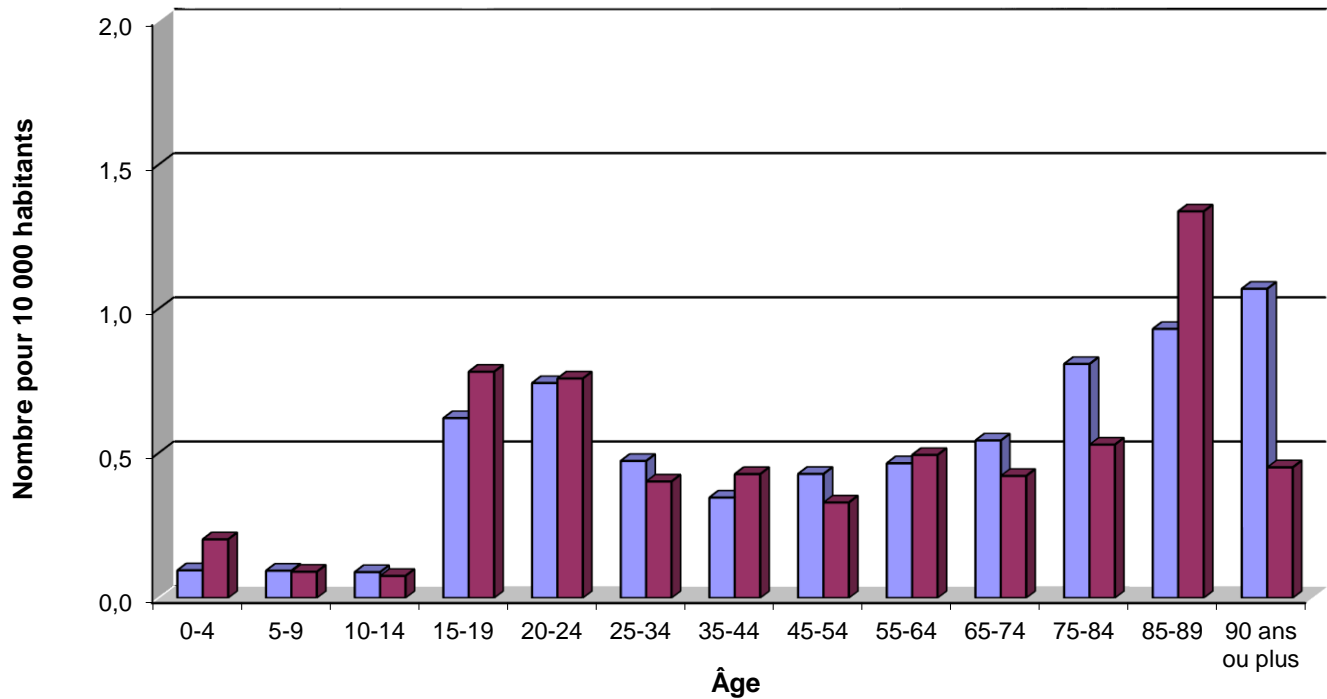

**Graphique 18 :
Ensemble des victimes selon l'âge, moyenne de 2012 à 2016 et 2017**



Tableau 19 : Nombre de victimes selon la nature des blessures et l'âge, de 2012 à 2017
Victimes de sexe masculin

Nature des blessures	Âge des victimes	Année de l'accident						Variation	
		2012	2013	2014	2015	2016	2017	2017/ 2016	2017/ 2012 à 2016
		Nombre	Nombre	Nombre	Nombre	Nombre	Nombre	%	%
Mortelles	0 à 4 ans	3	2	3	5	2	4	100,0	33,3
	5 à 9 ans	2	2	4	0	3	1	-66,7	-54,5
	10 à 14 ans	3	3	1	0	4	2	-50,0	-9,1
	15 à 19 ans	32	20	18	15	12	25	108,3	28,9
	20 à 24 ans	36	33	29	20	20	32	60,0	15,9
	25 à 34 ans	39	39	31	44	34	30	-11,8	-19,8
	35 à 44 ans	28	28	25	21	30	30	0,0	13,6
	45 à 54 ans	55	31	38	35	29	28	-3,4	-25,5
	55 à 64 ans	38	43	24	34	49	41	-16,3	9,0
	65 à 74 ans	24	23	33	20	27	21	-22,2	-17,3
	75 à 84 ans	10	20	24	23	23	13	-43,5	-35,0
	85 à 89 ans	6	4	3	8	9	7	-22,2	16,7
	90 ans ou plus	4	1	5	7	0	1	-	-70,6
Non précisé	1	4	1	2	0	2	*	*	
	Total	281	253	239	234	242	237	-2,1	-5,1
Graves	0 à 4 ans	5	8	6	11	6	4	-33,3	-44,4
	5 à 9 ans	11	11	16	11	9	10	11,1	-13,8
	10 à 14 ans	26	24	23	21	25	22	-12,0	-7,6
	15 à 19 ans	159	135	89	87	108	101	-6,5	-12,6
	20 à 24 ans	204	159	131	131	118	147	24,6	-1,1
	25 à 34 ans	223	203	173	190	159	180	13,2	-5,1
	35 à 44 ans	157	172	120	126	139	131	-5,8	-8,3
	45 à 54 ans	201	182	166	139	129	131	1,6	-19,8
	55 à 64 ans	139	103	132	133	109	139	27,5	12,8
	65 à 74 ans	57	67	56	82	77	78	1,3	15,0
	75 à 84 ans	26	31	34	35	33	24	-27,3	-24,5
	85 à 89 ans	10	5	9	9	7	9	28,6	12,5
	90 ans ou plus	2	3	1	0	3	3	0,0	66,7
Non précisé	12	11	10	8	8	12	*	*	
	Total	1 232	1 114	966	983	930	991	6,6	-5,2
Légères	0 à 4 ans	254	268	279	247	278	300	7,9	13,1
	5 à 9 ans	375	371	369	346	373	401	7,5	9,3
	10 à 14 ans	506	459	418	499	505	520	3,0	8,9
	15 à 19 ans	2 267	1 986	1 800	1 836	1 767	1 705	-3,5	-11,7
	20 à 24 ans	2 426	2 270	2 124	2 161	2 132	2 012	-5,6	-9,5
	25 à 34 ans	3 282	3 127	2 969	2 919	3 104	3 020	-2,7	-2,0
	35 à 44 ans	2 468	2 477	2 496	2 452	2 560	2 515	-1,8	1,0
	45 à 54 ans	2 666	2 550	2 379	2 390	2 390	2 384	-0,3	-3,7
	55 à 64 ans	1 843	1 837	1 796	1 897	2 013	1 945	-3,4	3,6
	65 à 74 ans	986	946	1 011	1 075	1 084	1 092	0,7	7,0
	75 à 84 ans	542	505	505	544	549	543	-1,1	2,6
	85 à 89 ans	134	126	107	136	143	154	7,7	19,2
	90 ans ou plus	37	22	34	32	46	38	-17,4	11,1
Non précisé	152	134	134	109	129	144	*	*	
	Total	17 938	17 078	16 421	16 643	17 073	16 773	-1,8	-1,5
Total	0 à 4 ans	262	278	288	263	286	308	7,7	11,8
	5 à 9 ans	388	384	389	357	385	412	7,0	8,3
	10 à 14 ans	535	486	442	520	534	544	1,9	8,1
	15 à 19 ans	2 458	2 141	1 907	1 938	1 887	1 831	-3,0	-11,4
	20 à 24 ans	2 666	2 462	2 284	2 312	2 270	2 191	-3,5	-8,7
	25 à 34 ans	3 544	3 369	3 173	3 153	3 297	3 230	-2,0	-2,3
	35 à 44 ans	2 653	2 677	2 641	2 599	2 729	2 676	-1,9	0,6
	45 à 54 ans	2 922	2 763	2 583	2 564	2 548	2 543	-0,2	-5,0
	55 à 64 ans	2 020	1 983	1 952	2 064	2 171	2 125	-2,1	4,3
	65 à 74 ans	1 067	1 036	1 100	1 177	1 188	1 191	0,3	7,0
	75 à 84 ans	578	556	563	602	605	580	-4,1	-0,1
	85 à 89 ans	150	135	119	153	159	170	6,9	18,7
	90 ans ou plus	43	26	40	39	49	42	-14,3	6,6
Non précisé	165	149	145	119	137	158	*	*	
	Total	19 451	18 445	17 626	17 860	18 245	18 001	-1,3	-1,8

Tableau 20 : Nombre de victimes selon la nature des blessures et l'âge, de 2012 à 2017
Victimes de sexe féminin

Nature des blessures	Âge des victimes	Année de l'accident						Variation	
		2012	2013	2014	2015	2016	2017	2017/ 2016	2017/ 2012 à 2016
		Nombre	Nombre	Nombre	Nombre	Nombre	Nombre	%	%
Mortelles	0 à 4 ans	1	4	0	1	0	5	-	316,7
	5 à 9 ans	1	4	0	2	1	3	200,0	87,5
	10 à 14 ans	1	1	2	1	2	1	- 50,0	- 28,6
	15 à 19 ans	15	12	11	10	4	9	125,0	- 13,5
	20 à 24 ans	20	14	5	10	10	9	- 10,0	- 23,7
	25 à 34 ans	17	19	12	12	11	14	27,3	- 1,4
	35 à 44 ans	11	13	7	10	11	17	54,5	63,5
	45 à 54 ans	23	15	12	15	15	10	- 33,3	- 37,5
	55 à 64 ans	16	19	11	12	11	17	54,5	23,2
	65 à 74 ans	15	16	10	20	11	14	27,3	- 2,8
	75 à 84 ans	10	15	7	17	18	10	- 44,4	- 25,4
	85 à 89 ans	4	4	0	7	5	9	80,0	125,0
	90 ans ou plus	1	2	1	5	3	2	- 33,3	- 16,7
Non précisé	1	1	1	0	1	1	*	*	
Total		136	139	79	122	103	121	17,5	4,5
Graves	0 à 4 ans	11	7	4	7	6	2	- 66,7	- 71,4
	5 à 9 ans	6	7	4	10	5	10	100,0	56,3
	10 à 14 ans	20	13	13	13	9	8	- 11,1	- 41,2
	15 à 19 ans	99	60	79	62	57	55	- 3,5	- 23,0
	20 à 24 ans	110	90	78	81	68	68	0,0	- 20,4
	25 à 34 ans	99	97	82	91	81	79	- 2,5	- 12,2
	35 à 44 ans	86	80	99	78	78	72	- 7,7	- 14,5
	45 à 54 ans	111	85	76	79	77	75	- 2,6	- 12,4
	55 à 64 ans	86	66	66	67	67	65	- 3,0	- 7,7
	65 à 74 ans	46	58	45	51	45	42	- 6,7	- 14,3
	75 à 84 ans	28	25	34	27	33	16	- 51,5	- 45,6
	85 à 89 ans	6	5	7	8	3	3	0,0	- 48,3
	90 ans ou plus	0	6	1	1	0	3	-	87,5
Non précisé	14	9	12	12	11	8	*	*	
Total		722	608	600	587	540	506	- 6,3	- 17,2
Légères	0 à 4 ans	240	291	274	280	279	242	- 13,3	- 11,3
	5 à 9 ans	342	335	318	387	358	386	7,8	10,9
	10 à 14 ans	468	436	418	438	451	423	- 6,2	- 4,3
	15 à 19 ans	2 470	2 275	2 043	2 200	2 118	2 043	- 3,5	- 8,0
	20 à 24 ans	2 651	2 636	2 358	2 553	2 431	2 426	- 0,2	- 4,0
	25 à 34 ans	3 351	3 351	3 285	3 426	3 372	3 449	2,3	2,7
	35 à 44 ans	2 627	2 639	2 616	2 728	2 759	2 738	- 0,8	2,4
	45 à 54 ans	2 742	2 676	2 527	2 534	2 560	2 458	- 4,0	- 5,7
	55 à 64 ans	2 039	2 002	1 911	1 950	2 078	2 051	- 1,3	2,8
	65 à 74 ans	1 200	1 221	1 141	1 251	1 320	1 291	- 2,2	5,3
	75 à 84 ans	701	663	636	649	639	660	3,3	0,4
	85 à 89 ans	121	118	127	118	142	142	0,0	13,4
	90 ans ou plus	31	36	30	30	46	31	- 32,6	- 10,4
Non précisé	158	197	178	185	170	166	*	*	
Total		19 141	18 876	17 862	18 729	18 723	18 506	- 1,2	- 0,9
Total	0 à 4 ans	252	302	278	288	285	249	- 12,6	- 11,4
	5 à 9 ans	349	346	322	399	364	399	9,6	12,1
	10 à 14 ans	489	450	433	452	462	432	- 6,5	- 5,5
	15 à 19 ans	2 584	2 347	2 133	2 272	2 179	2 107	- 3,3	- 8,5
	20 à 24 ans	2 781	2 740	2 441	2 644	2 509	2 503	- 0,2	- 4,6
	25 à 34 ans	3 467	3 467	3 379	3 529	3 464	3 542	2,3	2,3
	35 à 44 ans	2 724	2 732	2 722	2 816	2 848	2 827	- 0,7	2,1
	45 à 54 ans	2 876	2 776	2 615	2 628	2 652	2 543	- 4,1	- 6,1
	55 à 64 ans	2 141	2 087	1 988	2 029	2 156	2 133	- 1,1	2,5
	65 à 74 ans	1 261	1 295	1 196	1 322	1 376	1 347	- 2,1	4,4
	75 à 84 ans	739	703	677	693	690	686	- 0,6	- 2,1
	85 à 89 ans	131	127	134	133	150	154	2,7	14,1
	90 ans ou plus	32	44	32	36	49	36	- 26,5	- 6,7
Non précisé	173	207	191	197	182	175	*	*	
Total		19 999	19 623	18 541	19 438	19 366	19 133	- 1,2	- 1,3

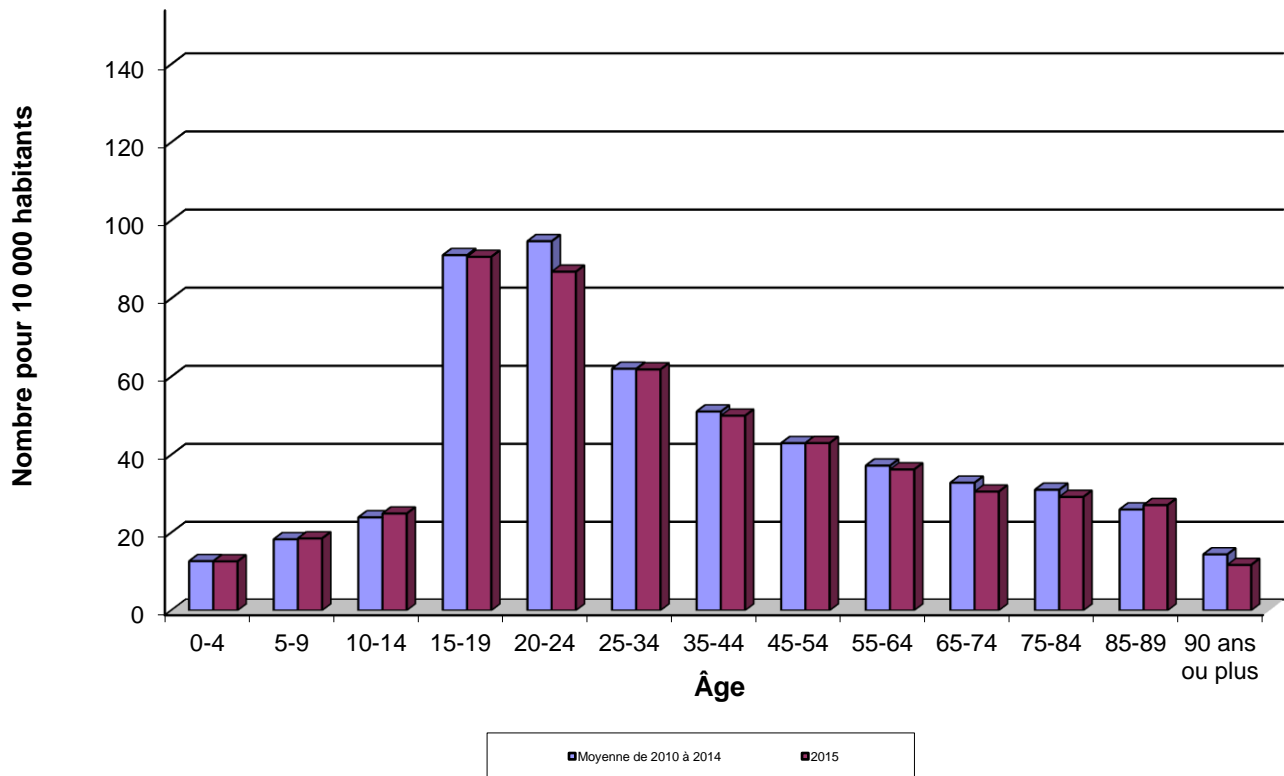
Tableau 21 : Nombre de victimes selon la nature des blessures et l'âge, de 2012 à 2017
Ensemble des conducteurs¹

Nature des blessures	Âge des victimes	Année de l'accident						Variation	
		2012	2013	2014	2015	2016	2017	2017/ 2016	2017/ 2012 à 2016
		Nombre	Nombre	Nombre	Nombre	Nombre	Nombre	%	%
Mortelles	0 à 4 ans	0	0	0	0	0	0	-	-
	5 à 9 ans	0	1	0	0	0	0	-	- 100,0
	10 à 14 ans	0	0	1	0	0	0	-	- 100,0
	15 à 19 ans	24	16	11	12	12	18	50,0	20,0
	20 à 24 ans	34	28	19	21	17	22	29,4	- 7,6
	25 à 34 ans	38	40	23	33	27	31	14,8	- 3,7
	35 à 44 ans	22	22	17	11	21	24	14,3	29,0
	45 à 54 ans	35	24	21	29	22	16	- 27,3	- 38,9
	55 à 64 ans	27	29	22	21	26	26	0,0	4,0
	65 à 74 ans	21	20	23	23	16	14	- 12,5	- 32,0
	75 à 84 ans	7	17	16	20	14	8	- 42,9	- 45,9
	85 à 89 ans	7	4	2	6	5	9	80,0	87,5
90 ans ou plus	3	1	2	6	0	0	-	- 100,0	
Non précisé	0	0	0	0	1	0	*	*	
Total		218	202	157	182	161	168	4,3	- 8,7
Graves	0 à 4 ans	0	0	0	0	0	0	-	-
	5 à 9 ans	0	0	0	0	0	0	-	-
	10 à 14 ans	1	0	0	1	0	0	-	- 100,0
	15 à 19 ans	92	63	66	54	69	58	- 15,9	- 15,7
	20 à 24 ans	160	136	94	93	105	111	5,7	- 5,6
	25 à 34 ans	181	145	134	140	118	149	26,3	3,8
	35 à 44 ans	131	134	117	104	118	104	- 11,9	- 13,9
	45 à 54 ans	130	138	111	82	75	85	13,3	- 20,7
	55 à 64 ans	97	75	84	87	74	74	0,0	- 11,3
	65 à 74 ans	50	55	39	50	51	44	- 13,7	- 10,2
	75 à 84 ans	23	26	27	29	23	16	- 30,4	- 37,5
	85 à 89 ans	8	3	3	5	2	5	150,0	19,0
90 ans ou plus	0	2	0	1	1	2	100,0	150,0	
Non précisé	2	0	0	0	1	1	*	*	
Total		875	777	675	646	637	649	1,9	- 10,1
Légères	0 à 4 ans	0	0	1	0	0	0	-	- 100,0
	5 à 9 ans	0	0	1	1	1	1	0,0	66,7
	10 à 14 ans	3	3	3	2	4	0	- 100,0	- 100,0
	15 à 19 ans	2 207	2 073	1 876	2 034	1 942	1 907	- 1,8	- 5,9
	20 à 24 ans	3 280	3 103	2 907	3 089	2 979	2 970	- 0,3	- 3,3
	25 à 34 ans	4 484	4 385	4 264	4 282	4 470	4 507	0,8	3,0
	35 à 44 ans	3 523	3 625	3 653	3 635	3 752	3 790	1,0	4,2
	45 à 54 ans	3 505	3 466	3 359	3 274	3 347	3 272	- 2,2	- 3,5
	55 à 64 ans	2 354	2 380	2 353	2 395	2 539	2 572	1,3	7,0
	65 à 74 ans	1 284	1 259	1 351	1 465	1 465	1 444	- 1,4	5,8
	75 à 84 ans	704	622	626	691	695	703	1,2	5,3
	85 à 89 ans	134	133	123	152	175	175	0,0	22,0
90 ans ou plus	27	25	34	22	41	31	- 24,4	4,0	
Non précisé	6	5	8	5	7	5	*	*	
Total		21 511	21 079	20 559	21 047	21 417	21 377	- 0,2	1,2
Total	0 à 4 ans	0	0	1	0	0	0	-	- 100,0
	5 à 9 ans	0	1	1	1	1	1	0,0	25,0
	10 à 14 ans	4	3	4	3	4	0	- 100,0	- 100,0
	15 à 19 ans	2 323	2 152	1 953	2 100	2 023	1 983	- 2,0	- 6,0
	20 à 24 ans	3 474	3 267	3 020	3 203	3 101	3 103	0,1	- 3,4
	25 à 34 ans	4 703	4 570	4 421	4 455	4 615	4 687	1,6	2,9
	35 à 44 ans	3 676	3 781	3 787	3 750	3 891	3 918	0,7	3,7
	45 à 54 ans	3 670	3 628	3 491	3 385	3 444	3 373	- 2,1	- 4,3
	55 à 64 ans	2 478	2 484	2 459	2 503	2 639	2 672	1,3	6,3
	65 à 74 ans	1 355	1 334	1 413	1 538	1 532	1 502	- 2,0	4,7
	75 à 84 ans	734	665	669	740	732	727	- 0,7	2,7
	85 à 89 ans	149	140	128	163	182	189	3,8	24,0
90 ans ou plus	30	28	36	29	42	33	- 21,4	0,0	
Non précisé	8	5	8	5	9	6	*	*	
Total		22 604	22 058	21 391	21 875	22 215	22 194	- 0,1	0,8

1. Ne comprend pas les conducteurs de motocyclette, de cyclomoteur, de motoneige, de VHR (motoquad, autoquad, motocyclette tout-terrain, véhicule hors route à trois roues et autre véhicule tout-terrain motorisé destiné à un usage hors des chemins publics) et de bicyclette. Comprend les victimes dont le sexe n'était pas précisé.

**Tableau 22 : Nombre de victimes selon la nature des blessures et l'âge, de 2012 à 2017
Conducteurs¹ de sexe masculin**

Nature des blessures	Âge des victimes	Année de l'accident						Variation	
		2012	2013	2014	2015	2016	2017	2017/ 2016	2017/ 2012 à 2016
		Nombre	Nombre	Nombre	Nombre	Nombre	Nombre	%	%
Mortelles	0 à 4 ans	0	0	0	0	0	0	-	-
	5 à 9 ans	0	1	0	0	0	0	-	- 100,0
	10 à 14 ans	0	0	1	0	0	0	-	- 100,0
	15 à 19 ans	16	11	6	7	9	13	44,4	32,7
	20 à 24 ans	23	16	16	13	11	18	63,6	13,9
	25 à 34 ans	23	27	19	28	21	21	0,0	- 11,0
	35 à 44 ans	16	16	13	8	17	14	- 17,6	0,0
	45 à 54 ans	27	21	16	22	15	15	0,0	- 25,7
	55 à 64 ans	21	21	18	17	21	19	- 9,5	- 3,1
	65 à 74 ans	15	16	19	15	13	9	- 30,8	- 42,3
	75 à 84 ans	7	12	12	15	10	6	- 40,0	- 46,4
	85 à 89 ans	4	3	2	4	5	5	0,0	38,9
90 ans ou plus	3	1	2	5	0	0	-	- 100,0	
Non précisé	0	0	0	0	0	0	*	*	
Total		155	145	124	134	122	120	- 1,6	- 11,8
Graves	0 à 4 ans	0	0	0	0	0	0	-	-
	5 à 9 ans	0	0	0	0	0	0	-	-
	10 à 14 ans	0	0	0	1	0	0	-	- 100,0
	15 à 19 ans	61	43	39	30	45	41	- 8,9	- 6,0
	20 à 24 ans	102	84	60	56	66	80	21,2	8,7
	25 à 34 ans	123	94	91	90	85	97	14,1	0,4
	35 à 44 ans	81	95	63	64	77	63	- 18,2	- 17,1
	45 à 54 ans	91	97	82	59	47	56	19,1	- 25,5
	55 à 64 ans	63	45	56	67	52	49	- 5,8	- 13,4
	65 à 74 ans	30	34	25	34	36	30	- 16,7	- 5,7
	75 à 84 ans	14	16	18	17	18	11	- 38,9	- 33,7
	85 à 89 ans	7	2	2	3	2	4	100,0	25,0
90 ans ou plus	0	1	0	0	1	2	100,0	400,0	
Non précisé	1	0	0	0	1	1	*	*	
Total		573	511	436	421	430	434	0,9	- 8,5
Légères	0 à 4 ans	0	0	1	0	0	0	-	- 100,0
	5 à 9 ans	0	0	1	0	1	1	0,0	150,0
	10 à 14 ans	2	3	2	1	2	0	- 100,0	- 100,0
	15 à 19 ans	1 045	941	850	892	808	818	1,2	- 9,8
	20 à 24 ans	1 546	1 429	1 332	1 385	1 381	1 323	- 4,2	- 6,5
	25 à 34 ans	2 180	2 079	1 987	1 916	2 098	2 026	- 3,4	- 1,3
	35 à 44 ans	1 707	1 748	1 782	1 717	1 807	1 819	0,7	3,8
	45 à 54 ans	1 785	1 734	1 663	1 632	1 613	1 627	0,9	- 3,5
	55 à 64 ans	1 193	1 214	1 197	1 246	1 311	1 270	- 3,1	3,1
	65 à 74 ans	665	637	714	745	737	716	- 2,8	2,3
	75 à 84 ans	375	348	329	372	376	363	- 3,5	0,8
	85 à 89 ans	96	90	78	99	107	110	2,8	17,0
90 ans ou plus	19	13	24	17	24	22	- 8,3	13,4	
Non précisé	6	4	7	4	5	4	*	*	
Total		10 619	10 240	9 967	10 026	10 270	10 099	- 1,7	- 1,2
Total	0 à 4 ans	0	0	1	0	0	0	-	- 100,0
	5 à 9 ans	0	1	1	0	1	1	0,0	66,7
	10 à 14 ans	2	3	3	2	2	0	- 100,0	- 100,0
	15 à 19 ans	1 122	995	895	929	862	872	1,2	- 9,2
	20 à 24 ans	1 671	1 529	1 408	1 454	1 458	1 421	- 2,5	- 5,5
	25 à 34 ans	2 326	2 200	2 097	2 034	2 204	2 144	- 2,7	- 1,3
	35 à 44 ans	1 804	1 859	1 858	1 789	1 901	1 896	- 0,3	2,9
	45 à 54 ans	1 903	1 852	1 761	1 713	1 675	1 698	1,4	- 4,6
	55 à 64 ans	1 277	1 280	1 271	1 330	1 384	1 338	- 3,3	2,3
	65 à 74 ans	710	687	758	794	786	755	- 3,9	1,1
	75 à 84 ans	396	376	359	404	404	380	- 5,9	- 2,0
	85 à 89 ans	107	95	82	106	114	119	4,4	18,1
90 ans ou plus	22	15	26	22	25	24	- 4,0	9,1	
Non précisé	7	4	7	4	6	5	*	*	
Total		11 347	10 896	10 527	10 581	10 822	10 653	- 1,6	- 1,7

1. Ne comprend pas les conducteurs de motocyclette, de cyclomoteur, de motoneige, de VHR (motoquad, autoquad, motocyclette tout-terrain, véhicule hors route à trois roues et autre véhicule tout-terrain motorisé destiné à un usage hors des chemins publics) et de bicyclette.

Tableau 23 : Nombre de victimes selon la nature des blessures et l'âge, de 2012 à 2017
Conducteurs¹ de sexe féminin

Nature des blessures	Âge des victimes	Année de l'accident						Variation	
		2012	2013	2014	2015	2016	2017	2017/ 2016	2017/ 2012 à 2016
		Nombre	Nombre	Nombre	Nombre	Nombre	Nombre	%	%
Mortelles	0 à 4 ans	0	0	0	0	0	0	-	-
	5 à 9 ans	0	0	0	0	0	0	-	-
	10 à 14 ans	0	0	0	0	0	0	-	-
	15 à 19 ans	8	5	5	5	3	5	66,7	- 3,8
	20 à 24 ans	11	12	3	8	6	4	- 33,3	- 50,0
	25 à 34 ans	15	13	4	5	6	10	66,7	16,3
	35 à 44 ans	6	6	4	3	4	10	150,0	117,4
	45 à 54 ans	8	3	5	7	7	1	- 85,7	- 83,3
	55 à 64 ans	6	8	4	4	5	7	40,0	29,6
	65 à 74 ans	6	4	4	8	3	5	66,7	0,0
	75 à 84 ans	0	5	4	5	4	2	- 50,0	- 44,4
	85 à 89 ans	3	1	0	2	0	4	-	233,3
	90 ans ou plus	0	0	0	1	0	0	-	- 100,0
Non précisé	0	0	0	0	0	0	*	*	
Total	63	57	33	48	38	48	26,3	0,4	
Graves	0 à 4 ans	0	0	0	0	0	0	-	-
	5 à 9 ans	0	0	0	0	0	0	-	-
	10 à 14 ans	1	0	0	0	0	0	-	- 100,0
	15 à 19 ans	31	20	27	24	24	17	- 29,2	- 32,5
	20 à 24 ans	58	52	34	37	39	31	- 20,5	- 29,5
	25 à 34 ans	58	51	43	50	33	52	57,6	10,6
	35 à 44 ans	50	39	54	40	41	41	0,0	- 8,5
	45 à 54 ans	39	41	29	23	28	29	3,6	- 9,4
	55 à 64 ans	34	30	28	20	22	25	13,6	- 6,7
	65 à 74 ans	20	21	14	16	15	14	- 6,7	- 18,6
	75 à 84 ans	9	10	9	12	5	5	0,0	- 44,4
	85 à 89 ans	1	1	1	2	0	1	-	0,0
	90 ans ou plus	0	1	0	1	0	0	-	- 100,0
Non précisé	1	0	0	0	0	0	*	*	
Total	302	266	239	225	207	215	3,9	- 13,2	
Légères	0 à 4 ans	0	0	0	0	0	0	-	-
	5 à 9 ans	0	0	0	1	0	0	-	- 100,0
	10 à 14 ans	1	0	1	1	2	0	- 100,0	- 100,0
	15 à 19 ans	1 162	1 132	1 026	1 142	1 134	1 089	- 4,0	- 2,7
	20 à 24 ans	1 734	1 674	1 575	1 704	1 598	1 647	3,1	- 0,6
	25 à 34 ans	2 304	2 306	2 277	2 366	2 372	2 481	4,6	6,7
	35 à 44 ans	1 816	1 877	1 871	1 918	1 945	1 971	1,3	4,5
	45 à 54 ans	1 720	1 732	1 696	1 642	1 734	1 645	- 5,1	- 3,5
	55 à 64 ans	1 161	1 166	1 156	1 149	1 228	1 302	6,0	11,1
	65 à 74 ans	619	622	637	720	728	728	0,0	9,4
	75 à 84 ans	329	274	297	319	319	340	6,6	10,5
	85 à 89 ans	38	43	45	53	68	65	- 4,4	31,6
	90 ans ou plus	8	12	10	5	17	9	- 47,1	- 13,5
Non précisé	0	1	1	0	2	1	*	*	
Total	10 892	10 839	10 592	11 020	11 147	11 278	1,2	3,5	
Total	0 à 4 ans	0	0	0	0	0	0	-	-
	5 à 9 ans	0	0	0	1	0	0	-	- 100,0
	10 à 14 ans	2	0	1	1	2	0	- 100,0	- 100,0
	15 à 19 ans	1 201	1 157	1 058	1 171	1 161	1 111	- 4,3	- 3,4
	20 à 24 ans	1 803	1 738	1 612	1 749	1 643	1 682	2,4	- 1,6
	25 à 34 ans	2 377	2 370	2 324	2 421	2 411	2 543	5,5	6,8
	35 à 44 ans	1 872	1 922	1 929	1 961	1 990	2 022	1,6	4,5
	45 à 54 ans	1 767	1 776	1 730	1 672	1 769	1 675	- 5,3	- 3,9
	55 à 64 ans	1 201	1 204	1 188	1 173	1 255	1 334	6,3	10,8
	65 à 74 ans	645	647	655	744	746	747	0,1	8,7
	75 à 84 ans	338	289	310	336	328	347	5,8	8,4
	85 à 89 ans	42	45	46	57	68	70	2,9	35,7
	90 ans ou plus	8	13	10	7	17	9	- 47,1	- 18,2
Non précisé	1	1	1	0	2	1	*	*	
Total	11 257	11 162	10 864	11 293	11 392	11 541	1,3	3,1	

1. Ne comprend pas les conductrices de motocyclette, de cyclomoteur, de motoneige, de VHR (motoquad, autoquad, motocyclette tout-terrain, véhicule hors route à trois roues et autre véhicule tout-terrain motorisé destiné à un usage hors des chemins publics) et de bicyclette.

Tableau 24 : Nombre de victimes selon la nature des blessures et l'âge, de 2012 à 2017
Ensemble des passagers¹

Nature des blessures	Âge des victimes	Année de l'accident						Variation	
		2012	2013	2014	2015	2016	2017	2017/ 2016	2017/ 2012 à 2016
		Nombre	Nombre	Nombre	Nombre	Nombre	Nombre	%	%
Mortelles	0 à 4 ans	3	4	3	4	1	5	400,0	66,7
	5 à 9 ans	1	3	2	2	1	1	0,0	-44,4
	10 à 14 ans	0	2	1	0	4	3	-25,0	114,3
	15 à 19 ans	16	9	10	8	3	7	133,3	-23,9
	20 à 24 ans	11	7	7	4	5	9	80,0	32,4
	25 à 34 ans	6	7	3	4	6	2	-66,7	-61,5
	35 à 44 ans	5	1	3	2	3	5	66,7	78,6
	45 à 54 ans	11	5	7	6	3	6	100,0	-6,3
	55 à 64 ans	11	3	3	7	6	4	-33,3	-33,3
	65 à 74 ans	4	3	3	3	4	2	-50,0	-41,2
	75 à 84 ans	5	4	2	10	7	4	-42,9	-28,6
85 à 89 ans	1	1	1	5	2	2	0,0	0,0	
90 ans ou plus	1	0	2	4	2	1	-50,0	-44,4	
Non précisé	2	3	2	0	1	1	*	*	
Total	77	52	49	59	48	52	8,3	-8,8	
Graves	0 à 4 ans	11	5	6	6	10	4	-60,0	-47,4
	5 à 9 ans	8	8	11	12	7	6	-14,3	-34,8
	10 à 14 ans	18	11	13	9	12	7	-41,7	-44,4
	15 à 19 ans	68	50	50	42	36	40	11,1	-18,7
	20 à 24 ans	76	47	41	57	32	44	37,5	-13,0
	25 à 34 ans	46	38	35	27	37	29	-21,6	-20,8
	35 à 44 ans	30	23	18	24	17	21	23,5	-6,2
	45 à 54 ans	33	35	21	11	18	12	-33,3	-49,2
	55 à 64 ans	26	20	18	22	17	21	23,5	1,9
	65 à 74 ans	9	23	19	24	10	19	90,0	11,8
	75 à 84 ans	7	10	11	10	13	4	-69,2	-60,8
	85 à 89 ans	1	3	2	2	1	2	100,0	11,1
	90 ans ou plus	1	4	0	0	0	1	-	0,0
	Non précisé	14	8	15	10	9	12	*	*
Total	348	285	260	256	219	222	1,4	-18,9	
Légères	0 à 4 ans	447	511	514	478	525	499	-5,0	0,8
	5 à 9 ans	570	547	559	593	592	644	8,8	12,5
	10 à 14 ans	522	525	487	562	561	533	-5,0	0,3
	15 à 19 ans	1 495	1 262	1 133	1 159	1 113	1 117	0,4	-9,4
	20 à 24 ans	1 108	1 108	893	978	923	892	-3,4	-11,0
	25 à 34 ans	1 154	1 083	1 100	1 049	994	960	-3,4	-10,8
	35 à 44 ans	703	679	681	736	728	693	-4,8	-1,8
	45 à 54 ans	793	741	670	706	671	665	-0,9	-7,1
	55 à 64 ans	717	691	605	642	663	595	-10,3	-10,3
	65 à 74 ans	496	526	443	471	506	468	-7,5	-4,2
	75 à 84 ans	329	335	285	290	287	282	-1,7	-7,6
	85 à 89 ans	78	71	67	51	64	75	17,2	13,3
	90 ans ou plus	24	24	17	27	35	17	-51,4	-33,1
	Non précisé	241	248	223	221	225	229	*	*
Total	8 677	8 351	7 677	7 963	7 887	7 669	-2,8	-5,4	
Total	0 à 4 ans	461	520	523	488	536	508	-5,2	0,5
	5 à 9 ans	579	558	572	607	600	651	8,5	11,6
	10 à 14 ans	540	538	501	571	577	543	-5,9	-0,4
	15 à 19 ans	1 579	1 321	1 193	1 209	1 152	1 164	1,0	-9,8
	20 à 24 ans	1 195	1 162	941	1 039	960	945	-1,6	-10,8
	25 à 34 ans	1 206	1 128	1 138	1 080	1 037	991	-4,4	-11,3
	35 à 44 ans	738	703	702	762	748	719	-3,9	-1,6
	45 à 54 ans	837	781	698	723	692	683	-1,3	-8,5
	55 à 64 ans	754	714	626	671	686	620	-9,6	-10,2
	65 à 74 ans	509	552	465	498	520	489	-6,0	-3,9
	75 à 84 ans	341	349	298	310	307	290	-5,5	-9,7
	85 à 89 ans	80	75	70	58	67	79	17,9	12,9
	90 ans ou plus	26	28	19	31	37	19	-48,6	-32,6
	Non précisé	257	259	240	231	235	242	*	*
Total	9 102	8 688	7 986	8 278	8 154	7 943	-2,6	-5,9	

1. Ne comprend pas les passagers de motocyclette, de cyclomoteur, de motoneige, de VHR (motoquad, autoquad, motocyclette tout-terrain, véhicule hors route à trois roues et autre véhicule tout-terrain motorisé destiné à un usage hors des chemins publics) et de bicyclette. Comprend les victimes dont le sexe n'était pas précisé.

Tableau 25 : Nombre de victimes selon la nature des blessures et l'âge, de 2012 à 2017
Passagers¹ de sexe masculin

Nature des blessures	Âge des victimes	Année de l'accident						Variation	
		2012	2013	2014	2015	2016	2017	2017/ 2016	2017/ 2012 à 2016
		Nombre	Nombre	Nombre	Nombre	Nombre	Nombre	%	%
Mortelles	0 à 4 ans	2	1	3	3	1	1	0,0	- 50,0
	5 à 9 ans	0	1	2	0	1	0	- 100,0	- 100,0
	10 à 14 ans	0	1	0	0	3	2	- 33,3	150,0
	15 à 19 ans	9	5	7	4	2	6	200,0	11,1
	20 à 24 ans	5	6	6	2	3	7	133,3	59,1
	25 à 34 ans	4	2	0	0	4	0	- 100,0	- 100,0
	35 à 44 ans	5	0	1	0	1	2	100,0	42,9
	45 à 54 ans	4	3	3	3	0	1	-	- 61,5
	55 à 64 ans	6	1	0	4	6	1	- 83,3	- 70,6
	65 à 74 ans	1	1	1	0	0	1	-	66,7
	75 à 84 ans	0	1	1	3	1	1	0,0	- 16,7
	85 à 89 ans	0	0	1	0	1	0	- 100,0	- 100,0
	90 ans ou plus	0	0	2	0	0	0	-	- 100,0
Non précisé	1	3	1	0	0	1	*	*	
Total		37	25	28	19	23	23	0,0	- 12,9
Graves	0 à 4 ans	3	3	1	3	4	2	- 50,0	- 28,6
	5 à 9 ans	6	5	8	6	3	4	33,3	- 28,6
	10 à 14 ans	12	4	6	5	9	4	- 55,6	- 44,4
	15 à 19 ans	34	31	19	19	17	19	11,8	- 20,8
	20 à 24 ans	41	27	19	32	17	24	41,2	- 11,8
	25 à 34 ans	28	22	18	13	15	17	13,3	- 11,5
	35 à 44 ans	15	11	5	11	2	14	600,0	59,1
	45 à 54 ans	16	20	8	3	5	5	0,0	- 51,9
	55 à 64 ans	9	7	6	5	1	10	900,0	78,6
	65 à 74 ans	2	6	4	7	3	5	66,7	13,6
	75 à 84 ans	1	2	1	2	1	2	100,0	42,9
	85 à 89 ans	0	0	1	2	0	1	-	66,7
	90 ans ou plus	1	1	0	0	0	0	-	- 100,0
Non précisé	6	5	5	3	3	6	*	*	
Total		174	144	101	111	80	113	41,3	- 7,4
Légères	0 à 4 ans	230	248	252	229	258	271	5,0	11,3
	5 à 9 ans	276	268	285	260	281	306	8,9	11,7
	10 à 14 ans	211	227	185	244	250	244	- 2,4	9,2
	15 à 19 ans	553	461	396	403	412	417	1,2	- 6,3
	20 à 24 ans	459	424	349	382	333	347	4,2	- 10,9
	25 à 34 ans	454	421	413	352	365	357	- 2,2	- 11,0
	35 à 44 ans	220	209	228	217	239	205	- 14,2	- 7,9
	45 à 54 ans	194	184	163	171	165	189	14,5	7,8
	55 à 64 ans	149	126	109	129	140	129	- 7,9	- 1,2
	65 à 74 ans	81	86	76	90	82	84	2,4	1,2
	75 à 84 ans	49	48	53	62	49	59	20,4	13,0
	85 à 89 ans	16	11	12	11	15	18	20,0	38,5
	90 ans ou plus	7	6	5	8	11	4	- 63,6	- 45,9
Non précisé	100	100	78	73	87	93	*	*	
Total		2 999	2 819	2 604	2 631	2 687	2 723	1,3	- 0,9
Total	0 à 4 ans	235	252	256	235	263	274	4,2	10,4
	5 à 9 ans	282	274	295	266	285	310	8,8	10,6
	10 à 14 ans	223	232	191	249	262	250	- 4,6	8,0
	15 à 19 ans	596	497	422	426	431	442	2,6	- 6,8
	20 à 24 ans	505	457	374	416	353	378	7,1	- 10,2
	25 à 34 ans	486	445	431	365	384	374	- 2,6	- 11,4
	35 à 44 ans	240	220	234	228	242	221	- 8,7	- 5,1
	45 à 54 ans	214	207	174	177	170	195	14,7	3,5
	55 à 64 ans	164	134	115	138	147	140	- 4,8	0,3
	65 à 74 ans	84	93	81	97	85	90	5,9	2,3
	75 à 84 ans	50	51	55	67	51	62	21,6	13,1
	85 à 89 ans	16	11	14	13	16	19	18,8	35,7
	90 ans ou plus	8	7	7	8	11	4	- 63,6	- 51,2
Non précisé	107	108	84	76	90	100	*	*	
Total		3 210	2 988	2 733	2 761	2 790	2 859	2,5	- 1,3

1. Ne comprend pas les passagers de motocyclette, de cyclomoteur, de motoneige, de VHR (motoquad, autoquad, motocyclette tout-terrain, véhicule hors route à trois roues et autre véhicule tout-terrain motorisé destiné à un usage hors des chemins publics) et de bicyclette.

Tableau 26 : Nombre de victimes selon la nature des blessures et l'âge, de 2012 à 2017
Passagers¹ de sexe féminin

Nature des blessures	Âge des victimes	Année de l'accident						Variation	
		2012	2013	2014	2015	2016	2017	2017/ 2016	2017/ 2012 à 2016
		Nombre	Nombre	Nombre	Nombre	Nombre	Nombre	%	%
Mortelles	0 à 4 ans	1	3	0	1	0	4	-	300,0
	5 à 9 ans	1	2	0	2	0	1	-	0,0
	10 à 14 ans	0	1	1	0	1	1	0,0	66,7
	15 à 19 ans	7	4	3	4	1	1	0,0	-73,7
	20 à 24 ans	6	1	1	2	2	2	0,0	-16,7
	25 à 34 ans	2	5	3	4	2	2	0,0	-37,5
	35 à 44 ans	0	1	2	2	2	3	50,0	114,3
	45 à 54 ans	7	2	4	3	3	5	66,7	31,6
	55 à 64 ans	5	2	3	3	0	3	-	15,4
	65 à 74 ans	3	2	2	3	4	1	-75,0	-64,3
	75 à 84 ans	5	3	1	7	6	3	-50,0	-31,8
	85 à 89 ans	1	1	0	5	1	2	100,0	25,0
	90 ans ou plus	1	0	0	4	2	1	-50,0	-28,6
Non précisé	1	0	1	0	1	0	*	*	
Total	40	27	21	40	25	29	16,0	-5,2	
Graves	0 à 4 ans	8	2	4	3	6	2	-66,7	-56,5
	5 à 9 ans	2	3	3	6	4	2	-50,0	-44,4
	10 à 14 ans	6	7	7	4	3	3	0,0	-44,4
	15 à 19 ans	34	18	31	23	18	20	11,1	-19,4
	20 à 24 ans	35	20	22	25	14	20	42,9	-13,8
	25 à 34 ans	18	15	16	14	22	12	-45,5	-29,4
	35 à 44 ans	15	12	13	13	15	7	-53,3	-48,5
	45 à 54 ans	17	15	13	8	13	7	-46,2	-47,0
	55 à 64 ans	17	13	12	16	16	10	-37,5	-32,4
	65 à 74 ans	7	17	14	17	7	14	100,0	12,9
	75 à 84 ans	6	8	10	8	12	2	-83,3	-77,3
	85 à 89 ans	1	3	1	0	1	1	0,0	-16,7
	90 ans ou plus	0	3	0	0	0	1	-	66,7
Non précisé	8	3	10	7	6	6	*	*	
Total	174	139	156	144	137	107	-21,9	-28,7	
Légères	0 à 4 ans	216	263	261	245	266	223	-16,2	-10,9
	5 à 9 ans	293	279	273	332	310	333	7,4	12,0
	10 à 14 ans	311	295	302	316	310	285	-8,1	-7,1
	15 à 19 ans	937	797	730	751	695	696	0,1	-11,0
	20 à 24 ans	647	683	542	593	586	542	-7,5	-11,2
	25 à 34 ans	697	661	685	689	622	598	-3,9	-10,9
	35 à 44 ans	481	469	452	516	489	487	-0,4	1,2
	45 à 54 ans	598	555	506	532	504	472	-6,3	-12,4
	55 à 64 ans	567	564	495	507	521	463	-11,1	-12,8
	65 à 74 ans	415	439	364	380	421	382	-9,3	-5,4
	75 à 84 ans	279	287	231	227	237	222	-6,3	-12,0
	85 à 89 ans	62	60	55	40	48	57	18,8	7,5
	90 ans ou plus	17	18	12	19	23	13	-43,5	-27,0
Non précisé	136	148	144	146	134	135	*	*	
Total	5 656	5 518	5 052	5 293	5 166	4 908	-5,0	-8,0	
Total	0 à 4 ans	225	268	265	249	272	229	-15,8	-10,5
	5 à 9 ans	296	284	276	340	314	336	7,0	11,3
	10 à 14 ans	317	303	310	320	314	289	-8,0	-7,6
	15 à 19 ans	978	819	764	778	714	717	0,4	-11,5
	20 à 24 ans	688	704	565	620	602	564	-6,3	-11,3
	25 à 34 ans	717	681	704	707	646	612	-5,3	-11,4
	35 à 44 ans	496	482	467	531	506	497	-1,8	0,1
	45 à 54 ans	622	572	523	543	520	484	-6,9	-12,9
	55 à 64 ans	589	579	510	526	537	476	-11,4	-13,2
	65 à 74 ans	425	458	380	400	432	397	-8,1	-5,3
	75 à 84 ans	290	298	242	242	255	227	-11,0	-14,5
	85 à 89 ans	64	64	56	45	50	60	20,0	7,5
	90 ans ou plus	18	21	12	23	25	15	-40,0	-24,2
Non précisé	145	151	155	153	141	141	*	*	
Total	5 870	5 684	5 229	5 477	5 328	5 044	-5,3	-8,6	

1. Ne comprend pas les passagères de motocyclette, de cyclomoteur, de motoneige, de VHR (motoquad, autoquad, motocyclette tout-terrain, véhicule hors route à trois roues et autre véhicule tout-terrain motorisé destiné à un usage hors des chemins publics) et de bicyclette.

Tableau 27 : Nombre de victimes selon la nature des blessures et l'âge, de 2012 à 2017
Ensemble des motocyclistes¹

Nature des blessures	Âge des victimes	Année de l'accident						Variation	
		2012	2013	2014	2015	2016	2017	2017/ 2016	2017/ 2012 à 2016
		Nombre	Nombre	Nombre	Nombre	Nombre	Nombre	%	%
Mortelles	0 à 4 ans	0	0	0	0	0	0	-	-
	5 à 9 ans	0	0	0	0	0	0	-	-
	10 à 14 ans	0	0	0	0	0	0	-	-
	15 à 19 ans	1	1	1	2	0	0	-	- 100,0
	20 à 24 ans	5	8	5	3	2	4	100,0	- 13,0
	25 à 34 ans	5	6	10	13	10	6	- 40,0	- 31,8
	35 à 44 ans	5	8	6	11	6	10	66,7	38,9
	45 à 54 ans	18	10	10	8	12	10	- 16,7	- 13,8
	55 à 64 ans	6	8	5	11	17	13	- 23,5	38,3
	65 à 74 ans	4	5	3	3	5	6	20,0	50,0
	75 à 84 ans	0	0	0	0	2	0	- 100,0	- 100,0
	85 à 89 ans	1	0	0	0	0	0	-	- 100,0
	90 ans ou plus	0	0	0	0	0	0	-	-
Non précisé	0	0	0	0	0	0	*	*	
Total	45	46	40	51	54	49	- 9,3	3,8	
Graves	0 à 4 ans	0	0	0	0	0	0	-	-
	5 à 9 ans	0	0	0	0	1	2	100,0	900,0
	10 à 14 ans	0	0	2	0	3	1	- 66,7	0,0
	15 à 19 ans	8	4	5	3	6	5	- 16,7	- 3,8
	20 à 24 ans	21	24	28	19	17	21	23,5	- 3,7
	25 à 34 ans	32	45	36	51	39	35	- 10,3	- 13,8
	35 à 44 ans	35	45	34	40	37	37	0,0	- 3,1
	45 à 54 ans	76	41	59	68	60	60	0,0	- 1,3
	55 à 64 ans	48	30	56	43	43	53	23,3	20,5
	65 à 74 ans	13	10	11	19	22	22	0,0	46,7
	75 à 84 ans	2	0	1	0	2	1	- 50,0	0,0
	85 à 89 ans	0	0	0	0	0	0	-	-
	90 ans ou plus	0	0	0	0	0	0	-	-
Non précisé	5	2	2	0	0	0	*	*	
Total	240	201	234	243	230	237	3,0	3,2	
Légères	0 à 4 ans	1	0	0	0	0	0	-	- 100,0
	5 à 9 ans	5	5	1	2	2	2	0,0	- 33,3
	10 à 14 ans	6	7	4	7	12	6	- 50,0	- 16,7
	15 à 19 ans	30	31	48	24	52	22	- 57,7	- 40,5
	20 à 24 ans	146	155	164	166	188	147	- 21,8	- 10,3
	25 à 34 ans	255	308	273	312	329	313	- 4,9	6,0
	35 à 44 ans	282	298	280	287	285	257	- 9,8	- 10,3
	45 à 54 ans	464	396	342	390	403	387	- 4,0	- 3,0
	55 à 64 ans	296	284	294	301	342	360	5,3	18,7
	65 à 74 ans	72	75	66	75	100	123	23,0	58,5
	75 à 84 ans	11	11	11	11	14	14	0,0	20,7
	85 à 89 ans	1	0	0	0	0	0	-	- 100,0
	90 ans ou plus	0	0	0	0	0	0	-	-
Non précisé	5	8	4	3	3	6	*	*	
Total	1 574	1 578	1 487	1 578	1 730	1 637	- 5,4	3,0	
Total	0 à 4 ans	1	0	0	0	0	0	-	- 100,0
	5 à 9 ans	5	5	1	2	3	4	33,3	25,0
	10 à 14 ans	6	7	6	7	15	7	- 53,3	- 14,6
	15 à 19 ans	39	36	54	29	58	27	- 53,4	- 37,5
	20 à 24 ans	172	187	197	188	207	172	- 16,9	- 9,6
	25 à 34 ans	292	359	319	376	378	354	- 6,3	2,7
	35 à 44 ans	322	351	320	338	328	304	- 7,3	- 8,4
	45 à 54 ans	558	447	411	466	475	457	- 3,8	- 3,1
	55 à 64 ans	350	322	355	355	402	426	6,0	19,4
	65 à 74 ans	89	90	80	97	127	151	18,9	56,3
	75 à 84 ans	13	11	12	11	18	15	- 16,7	15,4
	85 à 89 ans	2	0	0	0	0	0	-	- 100,0
	90 ans ou plus	0	0	0	0	0	0	-	-
Non précisé	10	10	6	3	3	6	*	*	
Total	1 859	1 825	1 761	1 872	2 014	1 923	- 4,5	3,0	

1. Comprend les conducteurs et les passagers ainsi que les victimes dont le sexe n'était pas précisé.

**Tableau 28 : Nombre de victimes selon la nature des blessures et l'âge, de 2012 à 2017
Motocyclistes¹ de sexe masculin**

Nature des blessures	Âge des victimes	Année de l'accident						Variation	
		2012	2013	2014	2015	2016	2017	2017/ 2016	2017/ 2012 à 2016
		Nombre	Nombre	Nombre	Nombre	Nombre	Nombre	%	%
Mortelles	0 à 4 ans	0	0	0	0	0	0	-	-
	5 à 9 ans	0	0	0	0	0	0	-	-
	10 à 14 ans	0	0	0	0	0	0	-	-
	15 à 19 ans	1	1	1	2	0	0	-	- 100,0
	20 à 24 ans	5	8	4	3	2	4	100,0	- 9,1
	25 à 34 ans	5	5	8	11	9	6	- 33,3	- 21,1
	35 à 44 ans	4	6	6	9	6	8	33,3	29,0
	45 à 54 ans	13	5	9	6	9	8	- 11,1	- 4,8
	55 à 64 ans	6	6	4	9	13	9	- 30,8	18,4
	65 à 74 ans	3	5	3	2	5	6	20,0	66,7
	75 à 84 ans	0	0	0	0	2	0	- 100,0	- 100,0
	85 à 89 ans	1	0	0	0	0	0	-	- 100,0
	90 ans ou plus	0	0	0	0	0	0	-	-
Non précisé	0	0	0	0	0	0	*	*	
Total		38	36	35	42	46	41	- 10,9	4,1
Graves	0 à 4 ans	0	0	0	0	0	0	-	-
	5 à 9 ans	0	0	0	0	1	1	0,0	400,0
	10 à 14 ans	0	0	1	0	3	0	- 100,0	- 100,0
	15 à 19 ans	6	3	4	2	5	3	- 40,0	- 25,0
	20 à 24 ans	20	19	24	15	14	18	28,6	- 2,2
	25 à 34 ans	29	43	32	45	32	30	- 6,3	- 17,1
	35 à 44 ans	30	37	27	26	30	28	- 6,7	- 6,7
	45 à 54 ans	49	27	38	44	43	37	- 14,0	- 8,0
	55 à 64 ans	37	23	44	35	31	41	32,3	20,6
	65 à 74 ans	11	9	10	15	19	19	0,0	48,4
	75 à 84 ans	2	0	1	0	1	1	0,0	25,0
	85 à 89 ans	0	0	0	0	0	0	-	-
	90 ans ou plus	0	0	0	0	0	0	-	-
Non précisé	1	0	1	0	0	0	*	*	
Total		185	161	182	182	179	178	- 0,6	0,1
Légères	0 à 4 ans	0	0	0	0	0	0	-	-
	5 à 9 ans	4	2	1	1	0	1	-	- 37,5
	10 à 14 ans	1	4	1	6	7	5	- 28,6	31,6
	15 à 19 ans	21	18	36	17	37	17	- 54,1	- 34,1
	20 à 24 ans	118	122	130	134	148	117	- 20,9	- 10,3
	25 à 34 ans	212	253	232	246	257	248	- 3,5	3,3
	35 à 44 ans	205	214	194	204	213	198	- 7,0	- 3,9
	45 à 54 ans	311	275	242	271	289	268	- 7,3	- 3,5
	55 à 64 ans	233	235	245	230	264	278	5,3	15,2
	65 à 74 ans	64	69	59	68	90	101	12,2	44,3
	75 à 84 ans	11	11	10	10	13	14	7,7	27,3
	85 à 89 ans	1	0	0	0	0	0	-	- 100,0
	90 ans ou plus	0	0	0	0	0	0	-	-
Non précisé	4	1	0	0	1	1	*	*	
Total		1 185	1 204	1 150	1 187	1 319	1 248	- 5,4	3,2
Total	0 à 4 ans	0	0	0	0	0	0	-	-
	5 à 9 ans	4	2	1	1	1	2	100,0	11,1
	10 à 14 ans	1	4	2	6	10	5	- 50,0	8,7
	15 à 19 ans	28	22	41	21	42	20	- 52,4	- 35,1
	20 à 24 ans	143	149	158	152	164	139	- 15,2	- 9,3
	25 à 34 ans	246	301	272	302	298	284	- 4,7	0,1
	35 à 44 ans	239	257	227	239	249	234	- 6,0	- 3,4
	45 à 54 ans	373	307	289	321	341	313	- 8,2	- 4,0
	55 à 64 ans	276	264	293	274	308	328	6,5	15,9
	65 à 74 ans	78	83	72	85	114	126	10,5	45,8
	75 à 84 ans	13	11	11	10	16	15	- 6,3	23,0
	85 à 89 ans	2	0	0	0	0	0	-	- 100,0
	90 ans ou plus	0	0	0	0	0	0	-	-
Non précisé	5	1	1	0	1	1	*	*	
Total		1 408	1 401	1 367	1 411	1 544	1 467	- 5,0	2,9

1. Comprend les conducteurs et les passagers.

**Tableau 29 : Nombre de victimes selon la nature des blessures et l'âge, de 2012 à 2017
Motocyclistes¹ de sexe féminin**

Nature des blessures	Âge des victimes	Année de l'accident						Variation	
		2012	2013	2014	2015	2016	2017	2017/ 2016	2017/ 2012 à 2016
		Nombre	Nombre	Nombre	Nombre	Nombre	Nombre	%	%
Mortelles	0 à 4 ans	0	0	0	0	0	0	-	-
	5 à 9 ans	0	0	0	0	0	0	-	-
	10 à 14 ans	0	0	0	0	0	0	-	-
	15 à 19 ans	0	0	0	0	0	0	-	-
	20 à 24 ans	0	0	1	0	0	0	-	-100,0
	25 à 34 ans	0	1	2	2	1	0	-100,0	-100,0
	35 à 44 ans	1	2	0	2	0	2	-	100,0
	45 à 54 ans	5	5	1	2	3	2	-33,3	-37,5
	55 à 64 ans	0	2	1	2	4	4	0,0	122,2
	65 à 74 ans	1	0	0	1	0	0	-	-100,0
	75 à 84 ans	0	0	0	0	0	0	-	-
	85 à 89 ans	0	0	0	0	0	0	-	-
	90 ans ou plus	0	0	0	0	0	0	-	-
Non précisé	0	0	0	0	0	0	*	*	
Total	7	10	5	9	8	8	0,0	2,6	
Graves	0 à 4 ans	0	0	0	0	0	0	-	-
	5 à 9 ans	0	0	0	0	0	1	-	-
	10 à 14 ans	0	0	1	0	0	1	-	400,0
	15 à 19 ans	2	1	1	1	1	2	100,0	66,7
	20 à 24 ans	1	5	4	4	3	3	0,0	-11,8
	25 à 34 ans	3	2	4	6	7	5	-28,6	13,6
	35 à 44 ans	5	8	7	14	7	9	28,6	9,8
	45 à 54 ans	27	14	21	24	17	23	35,3	11,7
	55 à 64 ans	11	7	12	8	12	12	0,0	20,0
	65 à 74 ans	2	1	1	4	3	3	0,0	36,4
	75 à 84 ans	0	0	0	0	1	0	-100,0	-100,0
	85 à 89 ans	0	0	0	0	0	0	-	-
	90 ans ou plus	0	0	0	0	0	0	-	-
Non précisé	4	2	1	0	0	0	*	*	
Total	55	40	52	61	51	59	15,7	13,9	
Légères	0 à 4 ans	1	0	0	0	0	0	-	-100,0
	5 à 9 ans	1	3	0	1	1	1	0,0	-16,7
	10 à 14 ans	5	3	3	1	5	1	-80,0	-70,6
	15 à 19 ans	9	13	12	7	15	5	-66,7	-55,4
	20 à 24 ans	28	33	34	32	40	30	-25,0	-10,2
	25 à 34 ans	43	55	41	66	72	65	-9,7	17,3
	35 à 44 ans	77	84	86	83	72	59	-18,1	-26,6
	45 à 54 ans	153	121	100	119	114	119	4,4	-2,0
	55 à 64 ans	63	49	49	70	78	82	5,1	32,7
	65 à 74 ans	8	6	7	7	10	22	120,0	189,5
	75 à 84 ans	0	0	1	1	1	0	-100,0	-100,0
	85 à 89 ans	0	0	0	0	0	0	-	-
	90 ans ou plus	0	0	0	0	0	0	-	-
Non précisé	1	7	4	3	2	5	*	*	
Total	389	374	337	390	410	389	-5,1	2,4	
Total	0 à 4 ans	1	0	0	0	0	0	-	-100,0
	5 à 9 ans	1	3	0	1	1	2	100,0	66,7
	10 à 14 ans	5	3	4	1	5	2	-60,0	-44,4
	15 à 19 ans	11	14	13	8	16	7	-56,3	-43,5
	20 à 24 ans	29	38	39	36	43	33	-23,3	-10,8
	25 à 34 ans	46	58	47	74	80	70	-12,5	14,8
	35 à 44 ans	83	94	93	99	79	70	-11,4	-21,9
	45 à 54 ans	185	140	122	145	134	144	7,5	-0,8
	55 à 64 ans	74	58	62	80	94	98	4,3	33,2
	65 à 74 ans	11	7	8	12	13	25	92,3	145,1
	75 à 84 ans	0	0	1	1	2	0	-100,0	-100,0
	85 à 89 ans	0	0	0	0	0	0	-	-
	90 ans ou plus	0	0	0	0	0	0	-	-
Non précisé	5	9	5	3	2	5	*	*	
Total	451	424	394	460	469	456	-2,8	3,7	

1. Comprend les conductrices et les passagères.

Tableau 30 : Nombre de victimes selon la nature des blessures et l'âge, de 2012 à 2017
Ensemble des cyclistes¹

Nature des blessures	Âge des victimes	Année de l'accident						Variation	
		2012	2013	2014	2015	2016	2017	2017/ 2016	2017/ 2012 à 2016
		Nombre	Nombre	Nombre	Nombre	Nombre	Nombre	%	%
Mortelles	0 à 4 ans	0	0	0	0	0	1	-	-
	5 à 9 ans	2	0	0	0	0	0	-	- 100,0
	10 à 14 ans	3	0	1	0	2	0	- 100,0	- 100,0
	15 à 19 ans	1	1	1	0	0	1	-	66,7
	20 à 24 ans	0	3	0	1	1	0	- 100,0	- 100,0
	25 à 34 ans	1	2	1	2	0	1	-	- 16,7
	35 à 44 ans	2	3	1	1	0	3	-	114,3
	45 à 54 ans	2	2	4	1	1	0	- 100,0	- 100,0
	55 à 64 ans	0	7	1	0	3	5	66,7	127,3
	65 à 74 ans	1	0	1	2	1	0	- 100,0	- 100,0
	75 à 84 ans	2	1	1	0	0	0	-	- 100,0
	85 à 89 ans	0	0	0	2	0	0	-	- 100,0
90 ans ou plus	0	0	0	0	0	0	-	-	
Non précisé	0	1	0	0	0	0	*	*	
Total		14	20	11	9	8	11	37,5	- 11,3
Graves	0 à 4 ans	2	1	1	2	0	0	-	- 100,0
	5 à 9 ans	4	3	3	4	2	4	100,0	25,0
	10 à 14 ans	4	4	7	4	7	4	- 42,9	- 23,1
	15 à 19 ans	14	22	10	11	13	14	7,7	0,0
	20 à 24 ans	15	13	7	17	10	10	0,0	- 19,4
	25 à 34 ans	17	22	13	18	8	12	50,0	- 23,1
	35 à 44 ans	6	11	8	13	10	11	10,0	14,6
	45 à 54 ans	14	15	12	19	19	11	- 42,1	- 30,4
	55 à 64 ans	10	11	14	8	17	17	0,0	41,7
	65 à 74 ans	1	6	9	11	6	8	33,3	21,2
	75 à 84 ans	1	3	2	4	4	2	- 50,0	- 28,6
	85 à 89 ans	0	0	2	1	0	1	-	66,7
90 ans ou plus	0	0	0	0	0	0	-	-	
Non précisé	0	2	0	2	0	0	*	*	
Total		88	113	88	114	96	94	- 2,1	- 5,8
Légères	0 à 4 ans	3	8	4	3	4	8	100,0	81,8
	5 à 9 ans	66	66	54	74	60	70	16,7	9,4
	10 à 14 ans	161	133	151	173	143	173	21,0	13,7
	15 à 19 ans	282	258	236	276	244	190	- 22,1	- 26,7
	20 à 24 ans	272	246	238	209	219	175	- 20,1	- 26,1
	25 à 34 ans	336	343	276	319	302	304	0,7	- 3,6
	35 à 44 ans	217	191	193	217	216	213	- 1,4	3,0
	45 à 54 ans	271	244	215	204	225	183	- 18,7	- 21,1
	55 à 64 ans	170	169	145	169	174	166	- 4,6	0,4
	65 à 74 ans	85	74	70	91	84	88	4,8	8,9
	75 à 84 ans	33	27	39	25	26	35	34,6	16,7
	85 à 89 ans	1	3	3	4	3	6	100,0	114,3
90 ans ou plus	1	1	0	1	1	1	0,0	25,0	
Non précisé	12	9	6	8	9	6	*	*	
Total		1 910	1 772	1 630	1 773	1 710	1 618	- 5,4	- 8,0
Total	0 à 4 ans	5	9	5	5	4	9	125,0	60,7
	5 à 9 ans	72	69	57	78	62	74	19,4	9,5
	10 à 14 ans	168	137	159	177	152	177	16,4	11,6
	15 à 19 ans	297	281	247	287	257	205	- 20,2	- 25,1
	20 à 24 ans	287	262	245	227	230	185	- 19,6	- 26,1
	25 à 34 ans	354	367	290	339	310	317	2,3	- 4,5
	35 à 44 ans	225	205	202	231	226	227	0,4	4,2
	45 à 54 ans	287	261	231	224	245	194	- 20,8	- 22,3
	55 à 64 ans	180	187	160	177	194	188	- 3,1	4,7
	65 à 74 ans	87	80	80	104	91	96	5,5	8,6
	75 à 84 ans	36	31	42	29	30	37	23,3	10,1
	85 à 89 ans	1	3	5	7	3	7	133,3	84,2
90 ans ou plus	1	1	0	1	1	1	0,0	25,0	
Non précisé	12	12	6	10	9	6	*	*	
Total		2 012	1 905	1 729	1 896	1 814	1 723	- 5,0	- 7,9

1. Comprend les conducteurs et les passagers ainsi que les victimes dont le sexe n'était pas précisé.

Tableau 31 : Nombre de victimes selon la nature des blessures et l'âge, de 2012 à 2017
Cyclistes¹ de sexe masculin

Nature des blessures	Âge des victimes	Année de l'accident						Variation	
		2012	2013	2014	2015	2016	2017	2017/ 2016	2017/ 2012 à 2016
		Nombre	Nombre	Nombre	Nombre	Nombre	Nombre	%	%
Mortelles	0 à 4 ans	0	0	0	0	0	1	-	-
	5 à 9 ans	2	0	0	0	0	0	-	- 100,0
	10 à 14 ans	3	0	0	0	1	0	- 100,0	- 100,0
	15 à 19 ans	1	1	1	0	0	1	-	66,7
	20 à 24 ans	0	2	0	1	0	0	-	- 100,0
	25 à 34 ans	1	2	0	2	0	1	-	0,0
	35 à 44 ans	1	1	1	1	0	2	-	150,0
	45 à 54 ans	2	1	4	0	0	0	-	- 100,0
	55 à 64 ans	0	3	0	0	2	4	100,0	300,0
	65 à 74 ans	1	0	1	0	1	0	- 100,0	- 100,0
	75 à 84 ans	1	1	1	0	0	0	-	- 100,0
	85 à 89 ans	0	0	0	2	0	0	-	- 100,0
	90 ans ou plus	0	0	0	0	0	0	-	-
Non précisé	0	0	0	0	0	0	*	*	
Total		12	11	8	6	4	9	125,0	9,8
Graves	0 à 4 ans	1	0	1	1	0	0	-	- 100,0
	5 à 9 ans	2	1	3	2	2	2	0,0	0,0
	10 à 14 ans	4	3	6	4	4	4	0,0	- 4,8
	15 à 19 ans	11	21	8	10	11	11	0,0	- 9,8
	20 à 24 ans	10	10	4	11	7	7	0,0	- 16,7
	25 à 34 ans	12	13	9	14	8	9	12,5	- 19,6
	35 à 44 ans	4	8	4	9	8	8	0,0	21,2
	45 à 54 ans	10	12	7	14	14	9	- 35,7	- 21,1
	55 à 64 ans	7	9	10	7	13	14	7,7	52,2
	65 à 74 ans	1	5	8	7	5	8	60,0	53,8
	75 à 84 ans	1	3	2	4	4	2	- 50,0	- 28,6
	85 à 89 ans	0	0	2	1	0	1	-	66,7
	90 ans ou plus	0	0	0	0	0	0	-	-
Non précisé	0	1	0	1	0	0	*	*	
Total		63	86	64	85	76	75	- 1,3	0,3
Légères	0 à 4 ans	2	4	2	0	2	8	300,0	300,0
	5 à 9 ans	49	46	36	48	46	50	8,7	11,1
	10 à 14 ans	124	97	114	131	112	133	18,8	15,1
	15 à 19 ans	197	182	177	200	182	142	- 22,0	- 24,3
	20 à 24 ans	164	147	166	131	138	110	- 20,3	- 26,3
	25 à 34 ans	230	208	177	204	192	202	5,2	- 0,1
	35 à 44 ans	151	139	144	158	144	148	2,8	0,5
	45 à 54 ans	201	177	155	138	168	134	- 20,2	- 20,1
	55 à 64 ans	126	129	116	119	127	127	0,0	2,9
	65 à 74 ans	63	56	53	75	63	78	23,8	25,8
	75 à 84 ans	31	24	37	23	24	28	16,7	0,7
	85 à 89 ans	1	3	3	4	3	6	100,0	114,3
	90 ans ou plus	1	1	0	1	1	1	0,0	25,0
Non précisé	10	8	6	3	7	6	*	*	
Total		1 350	1 221	1 186	1 235	1 209	1 173	- 3,0	- 5,4
Total	0 à 4 ans	3	4	3	1	2	9	350,0	246,2
	5 à 9 ans	53	47	39	50	48	52	8,3	9,7
	10 à 14 ans	131	100	120	135	117	137	17,1	13,6
	15 à 19 ans	209	204	186	210	193	154	- 20,2	- 23,2
	20 à 24 ans	174	159	170	143	145	117	- 19,3	- 26,0
	25 à 34 ans	243	223	186	220	200	212	6,0	- 1,1
	35 à 44 ans	156	148	149	168	152	158	3,9	2,2
	45 à 54 ans	213	190	166	152	182	143	- 21,4	- 20,8
	55 à 64 ans	133	141	126	126	142	145	2,1	8,5
	65 à 74 ans	65	61	62	82	69	86	24,6	26,8
	75 à 84 ans	33	28	40	27	28	30	7,1	- 3,8
	85 à 89 ans	1	3	5	7	3	7	133,3	84,2
	90 ans ou plus	1	1	0	1	1	1	0,0	25,0
Non précisé	10	9	6	4	7	6	*	*	
Total		1 425	1 318	1 258	1 326	1 289	1 257	- 2,5	- 5,0

1. Comprend les conducteurs et les passagers.

Tableau 32 : Nombre de victimes selon la nature des blessures et l'âge, de 2012 à 2017
Cyclistes¹ de sexe féminin

Nature des blessures	Âge des victimes	Année de l'accident						Variation	
		2012	2013	2014	2015	2016	2017	2017/ 2016	2017/ 2012 à 2016
		Nombre	Nombre	Nombre	Nombre	Nombre	Nombre	%	%
Mortelles	0 à 4 ans	0	0	0	0	0	0	-	-
	5 à 9 ans	0	0	0	0	0	0	-	-
	10 à 14 ans	0	0	1	0	1	0	- 100,0	- 100,0
	15 à 19 ans	0	0	0	0	0	0	-	-
	20 à 24 ans	0	1	0	0	1	0	- 100,0	- 100,0
	25 à 34 ans	0	0	1	0	0	0	-	- 100,0
	35 à 44 ans	1	2	0	0	0	1	-	66,7
	45 à 54 ans	0	1	0	1	1	0	- 100,0	- 100,0
	55 à 64 ans	0	4	1	0	1	1	0,0	- 16,7
	65 à 74 ans	0	0	0	2	0	0	-	- 100,0
	75 à 84 ans	1	0	0	0	0	0	-	- 100,0
	85 à 89 ans	0	0	0	0	0	0	-	-
	90 ans ou plus	0	0	0	0	0	0	-	-
Non précisé	0	1	0	0	0	0	*	*	
Total		2	9	3	3	4	2	- 50,0	- 52,4
Graves	0 à 4 ans	1	1	0	1	0	0	-	- 100,0
	5 à 9 ans	2	2	0	2	0	2	-	66,7
	10 à 14 ans	0	1	1	0	3	0	- 100,0	- 100,0
	15 à 19 ans	3	1	2	1	2	3	50,0	66,7
	20 à 24 ans	5	3	3	6	3	3	0,0	- 25,0
	25 à 34 ans	5	9	4	4	0	3	-	- 31,8
	35 à 44 ans	2	3	4	4	2	3	50,0	0,0
	45 à 54 ans	4	3	5	5	5	2	- 60,0	- 54,5
	55 à 64 ans	3	2	4	1	4	3	- 25,0	7,1
	65 à 74 ans	0	1	1	4	1	0	- 100,0	- 100,0
	75 à 84 ans	0	0	0	0	0	0	-	-
	85 à 89 ans	0	0	0	0	0	0	-	-
	90 ans ou plus	0	0	0	0	0	0	-	-
Non précisé	0	1	0	1	0	0	*	*	
Total		25	27	24	29	20	19	- 5,0	- 24,0
Légères	0 à 4 ans	1	4	2	3	2	0	- 100,0	- 100,0
	5 à 9 ans	17	20	18	26	14	20	42,9	5,3
	10 à 14 ans	37	36	37	42	31	40	29,0	9,3
	15 à 19 ans	85	76	59	76	62	48	- 22,6	- 33,0
	20 à 24 ans	108	99	72	78	81	65	- 19,8	- 25,8
	25 à 34 ans	106	135	99	114	110	101	- 8,2	- 10,5
	35 à 44 ans	66	52	49	59	72	65	- 9,7	9,1
	45 à 54 ans	70	67	60	66	56	48	- 14,3	- 24,8
	55 à 64 ans	44	40	29	50	47	39	- 17,0	- 7,1
	65 à 74 ans	22	18	17	16	21	10	- 52,4	- 46,8
	75 à 84 ans	2	3	2	2	2	7	250,0	218,2
	85 à 89 ans	0	0	0	0	0	0	-	-
	90 ans ou plus	0	0	0	0	0	0	-	-
Non précisé	1	1	0	5	2	0	*	*	
Total		559	551	444	537	500	443	- 11,4	- 14,5
Total	0 à 4 ans	2	5	2	4	2	0	- 100,0	- 100,0
	5 à 9 ans	19	22	18	28	14	22	57,1	8,9
	10 à 14 ans	37	37	39	42	35	40	14,3	5,3
	15 à 19 ans	88	77	61	77	64	51	- 20,3	- 30,5
	20 à 24 ans	113	103	75	84	85	68	- 20,0	- 26,1
	25 à 34 ans	111	144	104	118	110	104	- 5,5	- 11,4
	35 à 44 ans	69	57	53	63	74	69	- 6,8	9,2
	45 à 54 ans	74	71	65	72	62	50	- 19,4	- 27,3
	55 à 64 ans	47	46	34	51	52	43	- 17,3	- 6,5
	65 à 74 ans	22	19	18	22	22	10	- 54,5	- 51,5
	75 à 84 ans	3	3	2	2	2	7	250,0	191,7
	85 à 89 ans	0	0	0	0	0	0	-	-
	90 ans ou plus	0	0	0	0	0	0	-	-
Non précisé	1	3	0	6	2	0	*	*	
Total		586	587	471	569	524	464	- 11,5	- 15,2

1. Comprend les conductrices et les passagères.

Tableau 33 : Nombre de piétons victimes selon la nature des blessures et l'âge, de 2012 à 2017
Ensemble des piétons¹

Nature des blessures	Âge des victimes	Année de l'accident						Variation	
		2012	2013	2014	2015	2016	2017	2017/ 2016	2017/ 2012 à 2016
		Nombre	Nombre	Nombre	Nombre	Nombre	Nombre	%	%
Mortelles	0 à 4 ans	1	2	0	2	1	3	200,0	150,0
	5 à 9 ans	0	2	1	0	3	2	- 33,3	66,7
	10 à 14 ans	1	1	0	1	0	0	-	- 100,0
	15 à 19 ans	2	4	5	1	1	7	600,0	169,2
	20 à 24 ans	6	0	3	1	1	2	100,0	- 9,1
	25 à 34 ans	6	3	4	2	2	4	100,0	17,6
	35 à 44 ans	4	5	3	4	7	5	- 28,6	8,7
	45 à 54 ans	10	5	7	4	6	5	- 16,7	- 21,9
	55 à 64 ans	9	13	3	7	5	9	80,0	21,6
	65 à 74 ans	8	11	10	7	11	13	18,2	38,3
	75 à 84 ans	6	13	12	10	17	10	- 41,2	- 13,8
	85 à 89 ans	1	3	0	1	7	5	- 28,6	108,3
	90 ans ou plus	1	2	2	2	1	2	100,0	25,0
Non précisé	0	1	0	2	0	2	*	*	
Total		55	65	50	44	62	69	11,3	25,0
Graves	0 à 4 ans	3	8	4	10	2	2	0,0	- 63,0
	5 à 9 ans	5	7	5	5	4	6	50,0	15,4
	10 à 14 ans	14	14	11	13	11	10	- 9,1	- 20,6
	15 à 19 ans	36	32	24	23	16	25	56,3	- 4,6
	20 à 24 ans	35	27	32	21	20	23	15,0	- 14,8
	25 à 34 ans	39	46	28	40	31	27	- 12,9	- 26,6
	35 à 44 ans	33	35	36	21	33	29	- 12,1	- 8,2
	45 à 54 ans	53	37	38	35	29	35	20,7	- 8,9
	55 à 64 ans	43	29	24	39	23	37	60,9	17,1
	65 à 74 ans	29	29	22	29	33	23	- 30,3	- 19,0
	75 à 84 ans	21	17	26	19	24	15	- 37,5	- 29,9
	85 à 89 ans	7	4	8	9	7	4	- 42,9	- 42,9
	90 ans ou plus	1	3	2	0	2	3	50,0	87,5
Non précisé	4	8	3	8	6	7	*	*	
Total		323	296	263	272	241	246	2,1	- 11,8
Légères	0 à 4 ans	41	40	33	49	30	38	26,7	- 1,6
	5 à 9 ans	75	82	68	62	74	73	- 1,4	1,1
	10 à 14 ans	155	144	114	114	142	119	- 16,2	- 11,1
	15 à 19 ans	304	279	243	279	231	192	- 16,9	- 28,1
	20 à 24 ans	228	255	249	235	236	221	- 6,4	- 8,1
	25 à 34 ans	333	316	303	344	332	362	9,0	11,2
	35 à 44 ans	309	281	254	274	294	267	- 9,2	- 5,5
	45 à 54 ans	330	342	282	305	268	290	8,2	- 5,0
	55 à 64 ans	321	297	288	321	342	284	- 17,0	- 9,5
	65 à 74 ans	229	222	205	213	234	247	5,6	12,0
	75 à 84 ans	162	165	177	175	163	170	4,3	1,0
	85 à 89 ans	40	36	40	49	45	40	- 11,1	- 4,8
	90 ans ou plus	15	7	13	12	16	19	18,8	50,8
Non précisé	50	61	64	58	57	60	*	*	
Total		2 592	2 527	2 333	2 490	2 464	2 382	- 3,3	- 4,0
Total	0 à 4 ans	45	50	37	61	33	43	30,3	- 4,9
	5 à 9 ans	80	91	74	67	81	81	0,0	3,1
	10 à 14 ans	170	159	125	128	153	129	- 15,7	- 12,2
	15 à 19 ans	342	315	272	303	248	224	- 9,7	- 24,3
	20 à 24 ans	269	282	284	257	257	246	- 4,3	- 8,8
	25 à 34 ans	378	365	335	386	365	393	7,7	7,4
	35 à 44 ans	346	321	293	299	334	301	- 9,9	- 5,5
	45 à 54 ans	393	384	327	344	303	330	8,9	- 5,8
	55 à 64 ans	373	339	315	367	370	330	- 10,8	- 6,5
	65 à 74 ans	266	262	237	249	278	283	1,8	9,5
	75 à 84 ans	189	195	215	204	204	195	- 4,4	- 3,2
	85 à 89 ans	48	43	48	59	59	49	- 16,9	- 4,7
	90 ans ou plus	17	12	17	14	19	24	26,3	51,9
Non précisé	54	70	67	68	63	69	*	*	
Total		2 970	2 888	2 646	2 806	2 767	2 697	- 2,5	- 4,2

1. Comprend les victimes dont le sexe n'était pas précisé.

**Graphique 19 :
Piétons décédés selon l'âge, moyenne de 2012 à 2016 et 2017**

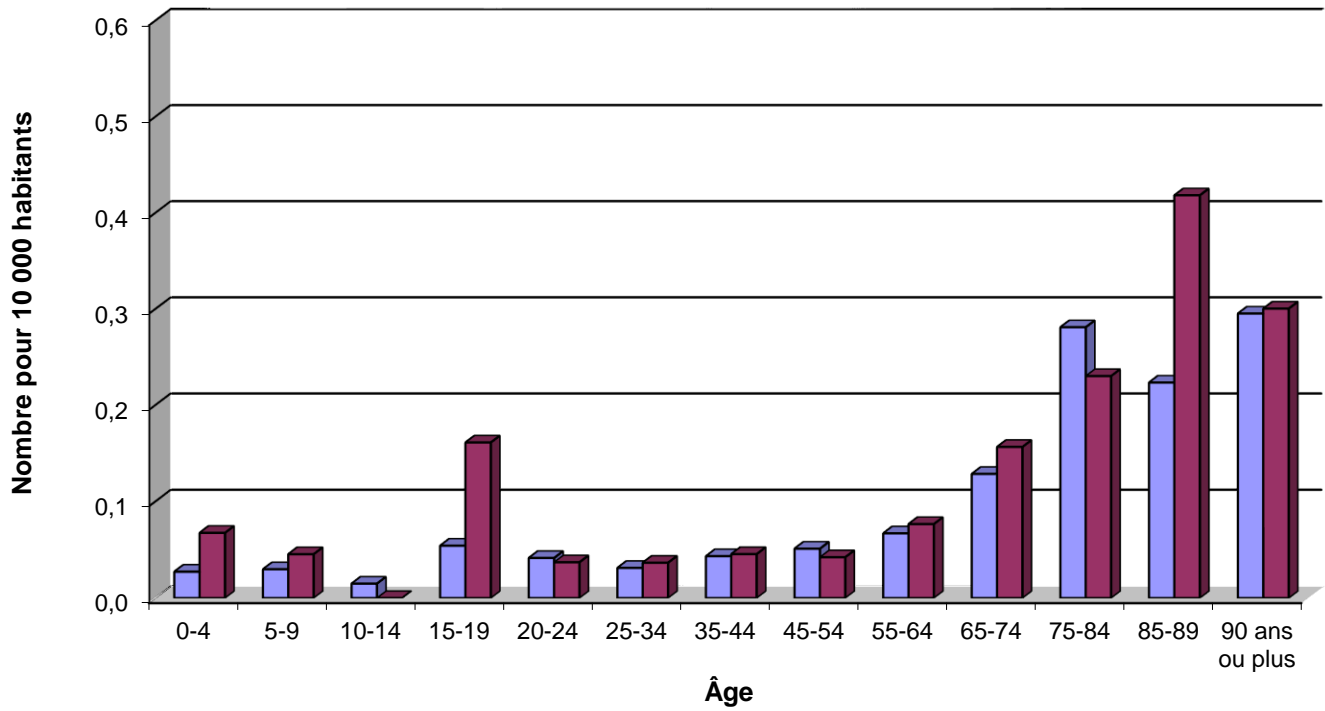

**Graphique 20 :
Ensemble des victimes piétons selon l'âge, moyenne de 2012 à 2016 et 2017**

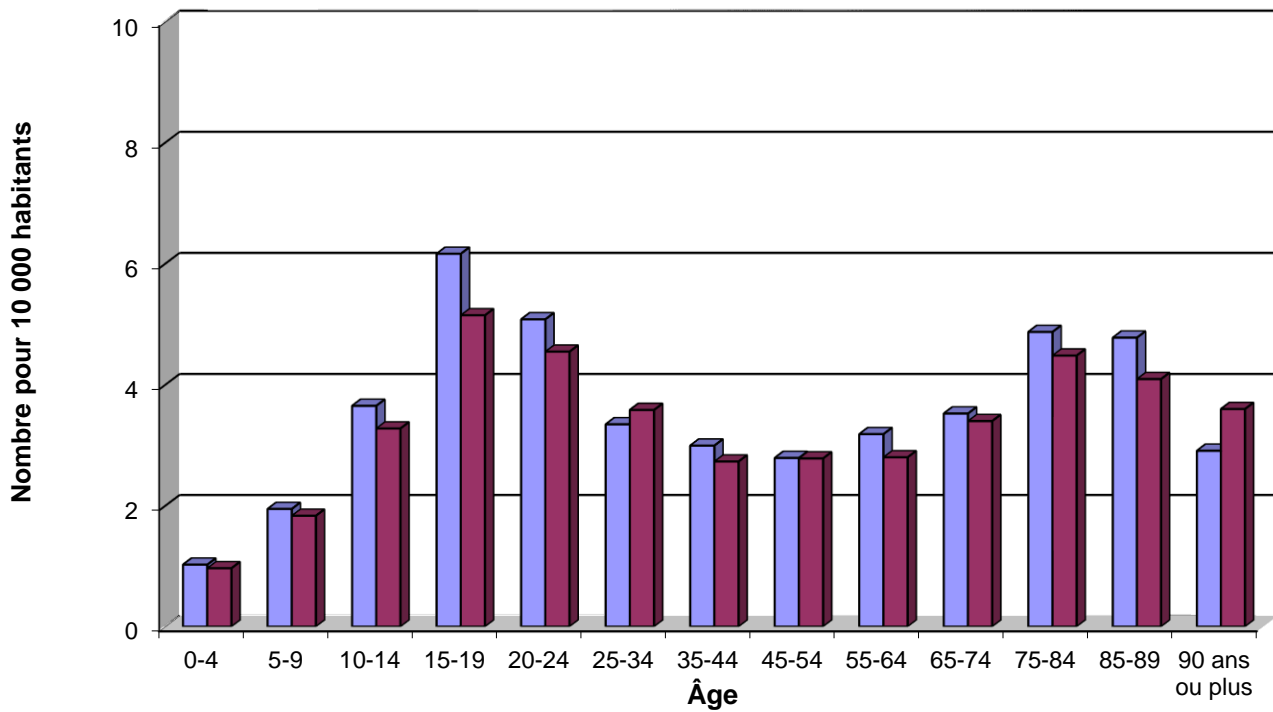

■ Moyenne de 2012 à 2016 ■ 2017

Tableau 34 : Nombre de piétons victimes selon la nature des blessures et l'âge, de 2012 à 2017
Piétons de sexe masculin

Nature des blessures	Âge des victimes	Année de l'accident						Variation	
		2012	2013	2014	2015	2016	2017	2017/ 2016	2017/ 2012 à 2016
		Nombre	Nombre	Nombre	Nombre	Nombre	Nombre	%	%
Mortelles	0 à 4 ans	1	1	0	2	1	2	100,0	100,0
	5 à 9 ans	0	0	1	0	2	1	- 50,0	66,7
	10 à 14 ans	0	1	0	0	0	0	-	- 100,0
	15 à 19 ans	2	1	2	0	1	4	300,0	233,3
	20 à 24 ans	3	0	3	1	1	0	- 100,0	- 100,0
	25 à 34 ans	6	3	2	1	0	2	-	- 16,7
	35 à 44 ans	2	3	2	1	3	4	33,3	81,8
	45 à 54 ans	7	1	5	3	5	2	- 60,0	- 52,4
	55 à 64 ans	4	10	1	4	4	7	75,0	52,2
	65 à 74 ans	4	1	6	3	7	5	- 28,6	19,0
	75 à 84 ans	2	6	10	5	9	6	- 33,3	- 6,3
	85 à 89 ans	1	1	0	1	3	2	- 33,3	66,7
90 ans ou plus	1	0	1	2	0	1	-	25,0	
Non précisé	0	1	0	2	0	1	*	*	
Total	33	29	33	25	36	37	2,8	18,6	
Graves	0 à 4 ans	1	5	4	7	2	2	0,0	- 47,4
	5 à 9 ans	3	5	4	3	3	3	0,0	- 16,7
	10 à 14 ans	5	9	7	5	8	8	0,0	17,6
	15 à 19 ans	19	18	13	15	9	16	77,8	8,1
	20 à 24 ans	25	18	21	12	11	12	9,1	- 31,0
	25 à 34 ans	24	27	15	24	14	21	50,0	1,0
	35 à 44 ans	20	17	16	15	20	18	- 10,0	2,3
	45 à 54 ans	30	25	29	17	15	19	26,7	- 18,1
	55 à 64 ans	22	15	14	18	10	24	140,0	51,9
	65 à 74 ans	12	11	7	19	14	13	- 7,1	3,2
	75 à 84 ans	8	10	11	12	9	6	- 33,3	- 40,0
	85 à 89 ans	3	3	3	3	5	3	- 40,0	- 11,8
90 ans ou plus	1	1	1	0	2	1	- 50,0	0,0	
Non précisé	3	5	2	4	3	5	*	*	
Total	176	169	147	154	125	151	20,8	- 2,1	
Légères	0 à 4 ans	21	15	23	18	18	21	16,7	10,5
	5 à 9 ans	45	52	43	36	42	43	2,4	- 1,4
	10 à 14 ans	80	68	59	58	72	71	- 1,4	5,3
	15 à 19 ans	152	129	122	134	113	90	- 20,4	- 30,8
	20 à 24 ans	106	121	125	100	121	96	- 20,7	- 16,2
	25 à 34 ans	153	134	130	164	155	165	6,5	12,1
	35 à 44 ans	150	137	112	128	125	122	- 2,4	- 6,4
	45 à 54 ans	145	157	135	141	130	133	2,3	- 6,1
	55 à 64 ans	125	119	116	156	153	125	- 18,3	- 6,6
	65 à 74 ans	99	88	94	85	95	100	5,3	8,5
	75 à 84 ans	72	69	73	75	83	77	- 7,2	3,5
	85 à 89 ans	19	21	14	22	17	20	17,6	7,5
90 ans ou plus	10	1	5	6	10	10	0,0	56,3	
Non précisé	28	20	35	28	27	37	*	*	
Total	1 205	1 131	1 086	1 151	1 161	1 110	- 4,4	- 3,2	
Total	0 à 4 ans	23	21	27	27	21	25	19,0	5,0
	5 à 9 ans	48	57	48	39	47	47	0,0	- 1,7
	10 à 14 ans	85	78	66	63	80	79	- 1,3	6,2
	15 à 19 ans	173	148	137	149	123	110	- 10,6	- 24,7
	20 à 24 ans	134	139	149	113	133	108	- 18,8	- 19,2
	25 à 34 ans	183	164	147	189	169	188	11,2	10,3
	35 à 44 ans	172	157	130	144	148	144	- 2,7	- 4,1
	45 à 54 ans	182	183	169	161	150	154	2,7	- 8,9
	55 à 64 ans	151	144	131	178	167	156	- 6,6	1,2
	65 à 74 ans	115	100	107	107	116	118	1,7	8,3
	75 à 84 ans	82	85	94	92	101	89	- 11,9	- 2,0
	85 à 89 ans	23	25	17	26	25	25	0,0	7,8
90 ans ou plus	12	2	7	8	12	12	0,0	46,3	
Non précisé	31	26	37	34	30	43	*	*	
Total	1 414	1 329	1 266	1 330	1 322	1 298	- 1,8	- 2,6	

Tableau 35 : Nombre de piétons victimes selon la nature des blessures et l'âge, de 2012 à 2017
Piétons de sexe féminin

Nature des blessures	Âge des victimes	Année de l'accident						Variation	
		2012	2013	2014	2015	2016	2017	2017/ 2016	2017/ 2012 à 2016
		Nombre	Nombre	Nombre	Nombre	Nombre	Nombre	%	%
Mortelles	0 à 4 ans	0	1	0	0	0	1	-	400,0
	5 à 9 ans	0	2	0	0	1	1	0,0	66,7
	10 à 14 ans	1	0	0	1	0	0	-	- 100,0
	15 à 19 ans	0	3	3	1	0	3	-	114,3
	20 à 24 ans	3	0	0	0	0	2	-	233,3
	25 à 34 ans	0	0	2	1	2	2	0,0	100,0
	35 à 44 ans	2	2	1	3	4	1	- 75,0	- 58,3
	45 à 54 ans	3	4	2	1	1	2	100,0	- 9,1
	55 à 64 ans	5	3	2	3	1	2	100,0	- 28,6
	65 à 74 ans	4	10	4	4	4	8	100,0	53,8
	75 à 84 ans	4	7	2	5	8	4	- 50,0	- 23,1
	85 à 89 ans	0	2	0	0	4	3	- 25,0	150,0
90 ans ou plus	0	2	1	0	1	1	0,0	25,0	
Non précisé	0	0	0	0	0	1	*	*	
	Total	22	36	17	19	26	31	19,2	29,2
Graves	0 à 4 ans	2	3	0	3	0	0	-	- 100,0
	5 à 9 ans	2	2	1	2	1	3	200,0	87,5
	10 à 14 ans	9	4	4	8	3	2	- 33,3	- 64,3
	15 à 19 ans	17	14	11	8	7	9	28,6	- 21,1
	20 à 24 ans	9	9	11	9	9	11	22,2	17,0
	25 à 34 ans	15	19	13	16	17	6	- 64,7	- 62,5
	35 à 44 ans	13	18	19	6	13	11	- 15,4	- 20,3
	45 à 54 ans	23	12	8	18	14	14	0,0	- 6,7
	55 à 64 ans	21	14	10	21	12	13	8,3	- 16,7
	65 à 74 ans	17	18	15	10	19	10	- 47,4	- 36,7
	75 à 84 ans	13	7	15	7	15	9	- 40,0	- 21,1
	85 à 89 ans	4	1	5	6	2	1	- 50,0	- 72,2
90 ans ou plus	0	2	1	0	0	2	-	233,3	
Non précisé	1	3	1	4	3	2	*	*	
	Total	146	126	114	118	115	93	- 19,1	- 24,9
Légères	0 à 4 ans	20	24	10	31	11	17	54,5	- 11,5
	5 à 9 ans	29	30	25	26	32	29	- 9,4	2,1
	10 à 14 ans	75	76	54	55	70	48	- 31,4	- 27,3
	15 à 19 ans	152	150	121	145	118	101	- 14,4	- 26,4
	20 à 24 ans	121	134	123	133	113	124	9,7	- 0,6
	25 à 34 ans	180	181	171	179	175	196	12,0	10,6
	35 à 44 ans	158	144	142	145	169	145	- 14,2	- 4,4
	45 à 54 ans	181	185	147	162	137	156	13,9	- 3,9
	55 à 64 ans	195	175	172	165	189	156	- 17,5	- 12,9
	65 à 74 ans	130	133	111	126	139	146	5,0	14,2
	75 à 84 ans	90	95	104	99	80	91	13,8	- 2,8
	85 à 89 ans	21	15	26	25	26	20	- 23,1	- 11,5
90 ans ou plus	5	6	8	6	6	9	50,0	45,2	
Non précisé	19	37	28	30	27	23	*	*	
	Total	1 376	1 385	1 242	1 327	1 292	1 261	- 2,4	- 4,8
Total	0 à 4 ans	22	28	10	34	11	18	63,6	- 14,3
	5 à 9 ans	31	34	26	28	34	33	- 2,9	7,8
	10 à 14 ans	85	80	58	64	73	50	- 31,5	- 30,6
	15 à 19 ans	169	167	135	154	125	113	- 9,6	- 24,7
	20 à 24 ans	133	143	134	142	122	137	12,3	1,6
	25 à 34 ans	195	200	186	196	194	204	5,2	5,0
	35 à 44 ans	173	164	162	154	186	157	- 15,6	- 6,4
	45 à 54 ans	207	201	157	181	152	172	13,2	- 4,2
	55 à 64 ans	221	192	184	189	202	171	- 15,3	- 13,5
	65 à 74 ans	151	161	130	140	162	164	1,2	10,2
	75 à 84 ans	107	109	121	111	103	104	1,0	- 5,6
	85 à 89 ans	25	18	31	31	32	24	- 25,0	- 12,4
90 ans ou plus	5	10	10	6	7	12	71,4	57,9	
Non précisé	20	40	29	34	30	26	*	*	
	Total	1 544	1 547	1 373	1 464	1 433	1 385	- 3,3	- 5,9

Tableau 36 : Nombre de victimes selon la nature des blessures, la région et la fonction, de 2012 à 2017
Ensemble du Québec

Nature des blessures	Fonction des victimes	Année de l'accident						Variation	
		2012	2013	2014	2015	2016	2017	2017/ 2016	2017/ 2012 à 2016
		Nombre	Nombre	Nombre	Nombre	Nombre	Nombre	%	%
Mortelles	Conducteur	218	202	157	182	161	168	4,3	- 8,7
	Passager	77	52	49	59	48	52	8,3	- 8,8
	Motocycliste ¹	45	46	40	51	54	49	- 9,3	3,8
	Cyclomotoriste ¹	2	0	1	1	2	2	0,0	66,7
	Motoneigiste ¹	5	4	5	6	6	8	33,3	53,8
	Occupant ¹ d'un VHR ²	1	2	5	4	5	0	- 100,0	- 100,0
	Cycliste ¹	14	20	11	9	8	11	37,5	- 11,3
	Piéton	55	65	50	44	62	69	11,3	25,0
	Non précisée	0	1	0	0	0	0	*	*
	Total	417	392	318	356	346	359	3,8	- 1,9
Graves	Conducteur	875	777	675	646	637	649	1,9	- 10,1
	Passager	348	285	260	256	219	222	1,4	- 18,9
	Motocycliste ¹	240	201	234	243	230	237	3,0	3,2
	Cyclomotoriste ¹	48	33	19	28	31	27	- 12,9	- 15,1
	Motoneigiste ¹	11	7	8	4	3	14	366,7	112,1
	Occupant ¹ d'un VHR ²	21	11	20	8	14	12	- 14,3	- 18,9
	Cycliste ¹	88	113	88	114	96	94	- 2,1	- 5,8
	Piéton	323	296	263	272	241	246	2,1	- 11,8
	Non précisée	1	2	5	0	2	0	*	*
	Total	1 955	1 725	1 572	1 571	1 473	1 501	1,9	- 9,5
Légères	Conducteur	21 511	21 079	20 559	21 047	21 417	21 377	- 0,2	1,2
	Passager	8 677	8 351	7 677	7 963	7 887	7 669	- 2,8	- 5,4
	Motocycliste ¹	1 574	1 578	1 487	1 578	1 730	1 637	- 5,4	3,0
	Cyclomotoriste ¹	711	550	511	474	530	519	- 2,1	- 6,5
	Motoneigiste ¹	36	32	32	44	30	38	26,7	9,2
	Occupant ¹ d'un VHR ²	51	43	48	45	59	46	- 22,0	- 6,5
	Cycliste ¹	1 910	1 772	1 630	1 773	1 710	1 618	- 5,4	- 8,0
	Piéton	2 592	2 527	2 333	2 490	2 464	2 382	- 3,3	- 4,0
	Non précisée	52	48	32	16	18	44	*	*
	Total	37 114	35 980	34 309	35 430	35 845	35 330	- 1,4	- 1,1
Total	Conducteur	22 604	22 058	21 391	21 875	22 215	22 194	- 0,1	0,8
	Passager	9 102	8 688	7 986	8 278	8 154	7 943	- 2,6	- 5,9
	Motocycliste ¹	1 859	1 825	1 761	1 872	2 014	1 923	- 4,5	3,0
	Cyclomotoriste ¹	761	583	531	503	563	548	- 2,7	- 6,8
	Motoneigiste ¹	52	43	45	54	39	60	53,8	28,8
	Occupant ¹ d'un VHR ²	73	56	73	57	78	58	- 25,6	- 13,9
	Cycliste ¹	2 012	1 905	1 729	1 896	1 814	1 723	- 5,0	- 7,9
	Piéton	2 970	2 888	2 646	2 806	2 767	2 697	- 2,5	- 4,2
	Non précisée	53	51	37	16	20	44	*	*
	Total	39 486	38 097	36 199	37 357	37 664	37 190	- 1,3	- 1,5

1. Comprend les conducteurs et les passagers.

2. Inclut les motoquads, autoquads, motocyclettes tout-terrain, véhicules hors route à trois roues et autres véhicules tout-terrain motorisés destinés à un usage hors des chemins publics.

Tableau 37 : Nombre de victimes selon la nature des blessures, la région et la fonction, de 2012 à 2017
Région de l'accident : Gaspésie-Îles-de-la-Madeleine (11)

Nature des blessures	Fonction des victimes	Année de l'accident						Variation	
		2012	2013	2014	2015	2016	2017	2017/ 2016	2017/ 2012 à 2016
		Nombre	Nombre	Nombre	Nombre	Nombre	Nombre	%	%
Mortelles	Conducteur	4	2	4	6	5	5	0,0	19,0
	Passager	2	1	0	2	1	4	300,0	233,3
	Motocycliste ¹	1	0	1	1	0	1	-	66,7
	Cyclomotoriste ¹	0	0	0	0	0	0	-	-
	Motoneigiste ¹	0	0	0	1	0	0	-	- 100,0
	Occupant ¹ d'un VHR ²	0	0	0	0	1	0	- 100,0	- 100,0
	Cycliste ¹	0	0	0	0	0	0	-	-
	Piéton	2	1	0	0	1	0	- 100,0	- 100,0
	Non précisée	0	0	0	0	0	0	*	*
Total	9	4	5	10	8	10	25,0	38,9	
Graves	Conducteur	15	21	15	22	12	8	- 33,3	- 52,9
	Passager	10	5	2	6	3	2	- 33,3	- 61,5
	Motocycliste ¹	3	4	4	4	3	3	0,0	- 16,7
	Cyclomotoriste ¹	0	0	0	1	0	0	-	- 100,0
	Motoneigiste ¹	0	0	0	0	0	1	-	-
	Occupant ¹ d'un VHR ²	0	0	3	0	2	0	- 100,0	- 100,0
	Cycliste ¹	0	0	1	1	0	1	-	150,0
	Piéton	4	2	1	4	1	2	100,0	- 16,7
	Non précisée	0	0	0	0	0	0	*	*
Total	32	32	26	38	21	17	- 19,0	- 43,0	
Légères	Conducteur	331	282	304	361	293	343	17,1	9,2
	Passager	130	115	109	138	106	137	29,2	14,5
	Motocycliste ¹	25	19	14	14	24	14	- 41,7	- 27,1
	Cyclomotoriste ¹	7	1	9	9	6	3	- 50,0	- 53,1
	Motoneigiste ¹	0	0	2	2	1	3	200,0	200,0
	Occupant ¹ d'un VHR ²	0	3	3	1	1	4	300,0	150,0
	Cycliste ¹	9	14	10	4	5	9	80,0	7,1
	Piéton	12	16	13	10	11	15	36,4	21,0
	Non précisée	0	0	1	4	0	0	*	*
Total	514	450	465	543	447	528	18,1	9,1	
Total	Conducteur	350	305	323	389	310	356	14,8	6,1
	Passager	142	121	111	146	110	143	30,0	13,5
	Motocycliste ¹	29	23	19	19	27	18	- 33,3	- 23,1
	Cyclomotoriste ¹	7	1	9	10	6	3	- 50,0	- 54,5
	Motoneigiste ¹	0	0	2	3	1	4	300,0	233,3
	Occupant ¹ d'un VHR ²	0	3	6	1	4	4	0,0	42,9
	Cycliste ¹	9	14	11	5	5	10	100,0	13,6
	Piéton	18	19	14	14	13	17	30,8	9,0
	Non précisée	0	0	1	4	0	0	*	*
Total	555	486	496	591	476	555	16,6	6,6	

1. Comprend les conducteurs et les passagers.

2. Inclut les motoquads, autoquads, motocyclettes tout-terrain, véhicules hors route à trois roues et autres véhicules tout-terrain motorisés destinés à un usage hors des chemins publics.

Tableau 38 : Nombre de victimes selon la nature des blessures, la région et la fonction, de 2012 à 2017
Région de l'accident : Bas-Saint-Laurent (01)

Nature des blessures	Fonction des victimes	Année de l'accident						Variation	
		2012	2013	2014	2015	2016	2017	2017/ 2016	2017/ 2012 à 2016
		Nombre	Nombre	Nombre	Nombre	Nombre	Nombre	%	%
Mortelles	Conducteur	13	11	17	16	7	6	- 14,3	- 53,1
	Passager	4	0	4	4	4	3	- 25,0	- 6,3
	Motocycliste ¹	2	5	1	3	1	2	100,0	- 16,7
	Cyclomotoriste ¹	0	0	0	0	1	0	- 100,0	- 100,0
	Motoneigiste ¹	0	0	1	0	0	1	-	400,0
	Occupant ¹ d'un VHR ²	0	0	0	0	0	0	-	-
	Cycliste ¹	0	0	0	0	0	0	-	-
	Piéton	0	4	0	2	1	5	400,0	257,1
	Non précisée	0	0	0	0	0	0	*	*
Total	19	20	23	25	14	17	21,4	- 15,8	
Graves	Conducteur	40	32	25	25	28	35	25,0	16,7
	Passager	17	18	12	12	12	12	0,0	- 15,5
	Motocycliste ¹	9	4	7	4	6	10	66,7	66,7
	Cyclomotoriste ¹	1	0	1	0	2	2	0,0	150,0
	Motoneigiste ¹	0	0	1	0	0	1	-	400,0
	Occupant ¹ d'un VHR ²	2	0	1	2	1	1	0,0	- 16,7
	Cycliste ¹	0	1	2	3	1	3	200,0	114,3
	Piéton	5	9	4	5	2	14	600,0	180,0
	Non précisée	0	0	0	0	0	0	*	*
Total	74	64	53	51	52	78	50,0	32,7	
Légères	Conducteur	703	626	664	637	672	682	1,5	3,3
	Passager	270	235	224	258	247	236	- 4,5	- 4,4
	Motocycliste ¹	33	34	28	30	32	23	- 28,1	- 26,8
	Cyclomotoriste ¹	9	12	16	12	11	22	100,0	83,3
	Motoneigiste ¹	2	2	3	5	2	6	200,0	114,3
	Occupant ¹ d'un VHR ²	2	2	1	3	5	2	- 60,0	- 23,1
	Cycliste ¹	29	20	24	30	20	31	55,0	26,0
	Piéton	42	32	35	30	35	28	- 20,0	- 19,5
	Non précisée	1	0	0	0	0	0	*	*
Total	1 091	963	995	1 005	1 024	1 030	0,6	1,4	
Total	Conducteur	756	669	706	678	707	723	2,3	2,8
	Passager	291	253	240	274	263	251	- 4,6	- 5,0
	Motocycliste ¹	44	43	36	37	39	35	- 10,3	- 12,1
	Cyclomotoriste ¹	10	12	17	12	14	24	71,4	84,6
	Motoneigiste ¹	2	2	5	5	2	8	300,0	150,0
	Occupant ¹ d'un VHR ²	4	2	2	5	6	3	- 50,0	- 21,1
	Cycliste ¹	29	21	26	33	21	34	61,9	30,8
	Piéton	47	45	39	37	38	47	23,7	14,1
	Non précisée	1	0	0	0	0	0	*	*
Total	1 184	1 047	1 071	1 081	1 090	1 125	3,2	2,8	

1. Comprend les conducteurs et les passagers.

2. Inclut les motoquads, autoquads, motocyclettes tout-terrain, véhicules hors route à trois roues et autres véhicules tout-terrain motorisés destinés à un usage hors des chemins publics.

Tableau 39 : Nombre de victimes selon la nature des blessures, la région et la fonction, de 2012 à 2017
Région de l'accident : Saguenay–Lac-Saint-Jean (02)

Nature des blessures	Fonction des victimes	Année de l'accident						Variation	
		2012	2013	2014	2015	2016	2017	2017/ 2016	2017/ 2012 à 2016
		Nombre	Nombre	Nombre	Nombre	Nombre	Nombre	%	%
Mortelles	Conducteur	13	7	8	8	10	12	20,0	30,4
	Passager	5	3	3	7	2	1	- 50,0	- 75,0
	Motocycliste ¹	1	3	2	1	3	2	- 33,3	0,0
	Cyclomotoriste ¹	0	0	0	0	0	1	-	-
	Motoneigiste ¹	0	0	0	1	1	0	- 100,0	- 100,0
	Occupant ¹ d'un VHR ²	0	1	3	0	1	0	- 100,0	- 100,0
	Cycliste ¹	1	0	0	1	0	1	-	150,0
	Piéton	2	1	3	0	3	0	- 100,0	- 100,0
	Non précisée	0	0	0	0	0	0	*	*
Total	22	15	19	18	20	17	- 15,0	- 9,6	
Graves	Conducteur	40	59	28	34	41	29	- 29,3	- 28,2
	Passager	16	25	14	12	14	10	- 28,6	- 38,3
	Motocycliste ¹	11	5	8	11	10	10	0,0	11,1
	Cyclomotoriste ¹	4	0	0	0	3	1	- 66,7	- 28,6
	Motoneigiste ¹	1	1	5	0	1	1	0,0	- 37,5
	Occupant ¹ d'un VHR ²	0	1	1	0	2	1	- 50,0	25,0
	Cycliste ¹	5	5	1	3	8	0	- 100,0	- 100,0
	Piéton	20	12	10	6	3	9	200,0	- 11,8
	Non précisée	0	0	0	0	0	0	*	*
Total	97	108	67	66	82	61	- 25,6	- 27,4	
Légères	Conducteur	858	871	750	782	758	706	- 6,9	- 12,2
	Passager	361	315	277	285	315	255	- 19,0	- 17,9
	Motocycliste ¹	52	39	37	43	45	34	- 24,4	- 21,3
	Cyclomotoriste ¹	23	17	8	10	17	12	- 29,4	- 20,0
	Motoneigiste ¹	8	3	4	4	3	2	- 33,3	- 54,5
	Occupant ¹ d'un VHR ²	9	3	3	3	4	5	25,0	13,6
	Cycliste ¹	42	32	19	25	24	26	8,3	- 8,5
	Piéton	69	71	48	59	56	36	- 35,7	- 40,6
	Non précisée	3	2	1	0	0	1	*	*
Total	1 425	1 353	1 147	1 211	1 222	1 077	- 11,9	- 15,3	
Total	Conducteur	911	937	786	824	809	747	- 7,7	- 12,5
	Passager	382	343	294	304	331	266	- 19,6	- 19,6
	Motocycliste ¹	64	47	47	55	58	46	- 20,7	- 15,1
	Cyclomotoriste ¹	27	17	8	10	20	14	- 30,0	- 14,6
	Motoneigiste ¹	9	4	9	5	5	3	- 40,0	- 53,1
	Occupant ¹ d'un VHR ²	9	5	7	3	7	6	- 14,3	- 3,2
	Cycliste ¹	48	37	20	29	32	27	- 15,6	- 18,7
	Piéton	91	84	61	65	62	45	- 27,4	- 38,0
	Non précisée	3	2	1	0	0	1	*	*
Total	1 544	1 476	1 233	1 295	1 324	1 155	- 12,8	- 16,0	

1. Comprend les conducteurs et les passagers.

2. Inclut les motoquads, autoquads, motocyclettes tout-terrain, véhicules hors route à trois roues et autres véhicules tout-terrain motorisés destinés à un usage hors des chemins publics.

Tableau 40 : Nombre de victimes selon la nature des blessures, la région et la fonction, de 2012 à 2017
Région de l'accident : Capitale-Nationale (03)

Nature des blessures	Fonction des victimes	Année de l'accident						Variation	
		2012	2013	2014	2015	2016	2017	2017/ 2016	2017/ 2012 à 2016
		Nombre	Nombre	Nombre	Nombre	Nombre	Nombre	%	%
Mortelles	Conducteur	9	17	9	10	9	11	22,2	1,9
	Passager	1	5	3	6	4	3	- 25,0	- 21,1
	Motocycliste ¹	2	9	4	8	0	6	-	30,4
	Cyclomotoriste ¹	0	0	0	0	0	0	-	-
	Motoneigiste ¹	1	1	0	1	0	2	-	233,3
	Occupant ¹ d'un VHR ²	0	0	0	0	0	0	-	-
	Cycliste ¹	3	0	2	1	0	1	-	- 16,7
	Piéton	4	9	4	1	4	9	125,0	104,5
	Non précisée	0	0	0	0	0	0	*	*
Total	20	41	22	27	17	32	88,2	26,0	
Graves	Conducteur	52	59	60	56	50	42	- 16,0	- 24,2
	Passager	20	19	23	19	20	5	- 75,0	- 75,2
	Motocycliste ¹	12	28	33	26	28	17	- 39,3	- 33,1
	Cyclomotoriste ¹	6	3	3	3	1	6	500,0	87,5
	Motoneigiste ¹	3	0	1	0	1	1	0,0	0,0
	Occupant ¹ d'un VHR ²	2	0	1	0	0	0	-	- 100,0
	Cycliste ¹	11	16	9	15	11	10	- 9,1	- 19,4
	Piéton	28	31	19	31	31	24	- 22,6	- 14,3
	Non précisée	0	1	0	0	2	0	*	*
Total	134	157	149	150	144	105	- 27,1	- 28,5	
Légères	Conducteur	1 728	1 686	1 476	1 695	1 659	1 516	- 8,6	- 8,1
	Passager	757	689	588	627	688	538	- 21,8	- 19,7
	Motocycliste ¹	149	159	181	156	164	162	- 1,2	0,1
	Cyclomotoriste ¹	70	46	56	41	52	47	- 9,6	- 11,3
	Motoneigiste ¹	4	5	1	2	5	5	0,0	47,1
	Occupant ¹ d'un VHR ²	5	1	1	3	8	2	- 75,0	- 44,4
	Cycliste ¹	183	155	148	172	116	134	15,5	- 13,4
	Piéton	204	182	178	193	160	128	- 20,0	- 30,2
	Non précisée	9	5	3	2	0	1	*	*
Total	3 109	2 928	2 632	2 891	2 852	2 533	- 11,2	- 12,1	
Total	Conducteur	1 789	1 762	1 545	1 761	1 718	1 569	- 8,7	- 8,5
	Passager	778	713	614	652	712	546	- 23,3	- 21,3
	Motocycliste ¹	163	196	218	190	192	185	- 3,6	- 3,5
	Cyclomotoriste ¹	76	49	59	44	53	53	0,0	- 5,7
	Motoneigiste ¹	8	6	2	3	6	8	33,3	60,0
	Occupant ¹ d'un VHR ²	7	1	2	3	8	2	- 75,0	- 52,4
	Cycliste ¹	197	171	159	188	127	145	14,2	- 13,9
	Piéton	236	222	201	225	195	161	- 17,4	- 25,4
	Non précisée	9	6	3	2	2	1	*	*
Total	3 263	3 126	2 803	3 068	3 013	2 670	- 11,4	- 12,6	

1. Comprend les conducteurs et les passagers.

2. Inclut les motoquads, autoquads, motocyclettes tout-terrain, véhicules hors route à trois roues et autres véhicules tout-terrain motorisés destinés à un usage hors des chemins publics.

Tableau 41 : Nombre de victimes selon la nature des blessures, la région et la fonction, de 2012 à 2017
Région de l'accident : Chaudière-Appalaches (12)

Nature des blessures	Fonction des victimes	Année de l'accident						Variation	
		2012	2013	2014	2015	2016	2017	2017/ 2016	2017/ 2012 à 2016
		Nombre	Nombre	Nombre	Nombre	Nombre	Nombre	%	%
Mortelles	Conducteur	22	16	14	16	17	16	- 5,9	- 5,9
	Passager	8	4	2	5	4	2	- 50,0	- 56,5
	Motocycliste ¹	8	3	3	4	5	6	20,0	30,4
	Cyclomotoriste ¹	1	0	0	0	0	0	-	- 100,0
	Motoneigiste ¹	0	1	1	0	3	0	- 100,0	- 100,0
	Occupant ¹ d'un VHR ²	0	0	0	0	1	0	- 100,0	- 100,0
	Cycliste ¹	0	0	1	0	0	0	-	- 100,0
	Piéton	2	2	4	1	5	6	20,0	114,3
	Non précisée	0	0	0	0	0	0	*	*
	Total	41	26	25	26	35	30	- 14,3	- 2,0
Graves	Conducteur	68	54	64	46	53	60	13,2	5,3
	Passager	19	20	23	23	9	18	100,0	- 4,3
	Motocycliste ¹	20	11	11	21	19	24	26,3	46,3
	Cyclomotoriste ¹	4	1	0	1	0	3	-	150,0
	Motoneigiste ¹	0	1	0	1	0	2	-	400,0
	Occupant ¹ d'un VHR ²	2	0	1	1	0	0	-	- 100,0
	Cycliste ¹	1	1	5	1	7	5	- 28,6	66,7
	Piéton	9	13	9	10	10	9	- 10,0	- 11,8
	Non précisée	0	0	1	0	0	0	*	*
	Total	123	101	114	104	98	121	23,5	12,0
Légères	Conducteur	1 391	1 266	1 175	1 172	1 256	1 225	- 2,5	- 2,2
	Passager	446	409	398	391	389	377	- 3,1	- 7,3
	Motocycliste ¹	107	89	101	85	108	111	2,8	13,3
	Cyclomotoriste ¹	37	35	22	19	23	30	30,4	10,3
	Motoneigiste ¹	1	3	5	6	2	1	- 50,0	- 70,6
	Occupant ¹ d'un VHR ²	2	8	9	4	6	6	0,0	3,4
	Cycliste ¹	43	32	31	43	47	36	- 23,4	- 8,2
	Piéton	65	58	66	69	79	79	0,0	17,2
	Non précisée	0	0	6	1	0	0	*	*
	Total	2 092	1 900	1 813	1 790	1 910	1 865	- 2,4	- 1,9
Total	Conducteur	1 481	1 336	1 253	1 234	1 326	1 301	- 1,9	- 1,9
	Passager	473	433	423	419	402	397	- 1,2	- 7,7
	Motocycliste ¹	135	103	115	110	132	141	6,8	18,5
	Cyclomotoriste ¹	42	36	22	20	23	33	43,5	15,4
	Motoneigiste ¹	1	5	6	7	5	3	- 40,0	- 37,5
	Occupant ¹ d'un VHR ²	4	8	10	5	7	6	- 14,3	- 11,8
	Cycliste ¹	44	33	37	44	54	41	- 24,1	- 3,3
	Piéton	76	73	79	80	94	94	0,0	16,9
	Non précisée	0	0	7	1	0	0	*	*
	Total	2 256	2 027	1 952	1 920	2 043	2 016	- 1,3	- 1,2

1. Comprend les conducteurs et les passagers.

2. Inclut les motoquads, autoquads, motocyclettes tout-terrain, véhicules hors route à trois roues et autres véhicules tout-terrain motorisés destinés à un usage hors des chemins publics.

Tableau 42 : Nombre de victimes selon la nature des blessures, la région et la fonction, de 2012 à 2017
Région de l'accident : Mauricie (04)

Nature des blessures	Fonction des victimes	Année de l'accident						Variation	
		2012	2013	2014	2015	2016	2017	2017/ 2016	2017/ 2012 à 2016
		Nombre	Nombre	Nombre	Nombre	Nombre	Nombre	%	%
Mortelles	Conducteur	8	8	5	12	8	5	- 37,5	- 39,0
	Passager	6	1	2	3	4	1	- 75,0	- 68,8
	Motocycliste ¹	5	0	2	5	3	3	0,0	0,0
	Cyclomotoriste ¹	0	0	0	0	0	0	-	-
	Motoneigiste ¹	0	0	0	1	1	0	- 100,0	- 100,0
	Occupant ¹ d'un VHR ²	0	0	0	0	1	0	- 100,0	- 100,0
	Cycliste ¹	1	0	0	0	0	0	-	- 100,0
	Piéton	2	2	3	1	3	5	66,7	127,3
	Non précisée	0	0	0	0	0	0	*	*
	Total	22	11	12	22	20	14	- 30,0	- 19,5
Graves	Conducteur	48	28	30	25	36	22	- 38,9	- 34,1
	Passager	22	7	14	12	11	7	- 36,4	- 47,0
	Motocycliste ¹	19	5	23	15	16	15	- 6,3	- 3,8
	Cyclomotoriste ¹	2	1	3	1	2	1	- 50,0	- 44,4
	Motoneigiste ¹	1	1	0	0	1	0	- 100,0	- 100,0
	Occupant ¹ d'un VHR ²	0	1	1	0	2	1	- 50,0	25,0
	Cycliste ¹	4	3	6	6	3	5	66,7	13,6
	Piéton	9	15	5	3	5	7	40,0	- 5,4
	Non précisée	0	0	0	0	0	0	*	*
	Total	105	61	82	62	76	58	- 23,7	- 24,9
Légères	Conducteur	967	903	957	980	1 022	966	- 5,5	0,0
	Passager	394	287	318	363	335	360	7,5	6,1
	Motocycliste ¹	102	88	74	93	89	101	13,5	13,2
	Cyclomotoriste ¹	37	19	39	21	29	27	- 6,9	- 6,9
	Motoneigiste ¹	0	2	2	4	2	2	0,0	0,0
	Occupant ¹ d'un VHR ²	4	4	1	2	3	1	- 66,7	- 64,3
	Cycliste ¹	65	72	44	48	47	43	- 8,5	- 22,1
	Piéton	66	62	66	70	78	62	- 20,5	- 9,4
	Non précisée	1	1	0	0	2	0	*	*
	Total	1 636	1 438	1 501	1 581	1 607	1 562	- 2,8	0,6
Total	Conducteur	1 023	939	992	1 017	1 066	993	- 6,8	- 1,4
	Passager	422	295	334	378	350	368	5,1	3,4
	Motocycliste ¹	126	93	99	113	108	119	10,2	10,4
	Cyclomotoriste ¹	39	20	42	22	31	28	- 9,7	- 9,1
	Motoneigiste ¹	1	3	2	5	4	2	- 50,0	- 33,3
	Occupant ¹ d'un VHR ²	4	5	2	2	6	2	- 66,7	- 47,4
	Cycliste ¹	70	75	50	54	50	48	- 4,0	- 19,7
	Piéton	77	79	74	74	86	74	- 14,0	- 5,1
	Non précisée	1	1	0	0	2	0	*	*
	Total	1 763	1 510	1 595	1 665	1 703	1 634	- 4,1	- 0,8

1. Comprend les conducteurs et les passagers.

2. Inclut les motoquads, autoquads, motocyclettes tout-terrain, véhicules hors route à trois roues et autres véhicules tout-terrain motorisés destinés à un usage hors des chemins publics.

Tableau 43 : Nombre de victimes selon la nature des blessures, la région et la fonction, de 2012 à 2017
Région de l'accident : Centre-du-Québec (17)

Nature des blessures	Fonction des victimes	Année de l'accident						Variation	
		2012	2013	2014	2015	2016	2017	2017/ 2016	2017/ 2012 à 2016
		Nombre	Nombre	Nombre	Nombre	Nombre	Nombre	%	%
Mortelles	Conducteur	23	14	6	12	10	15	50,0	15,4
	Passager	8	3	3	3	1	0	- 100,0	- 100,0
	Motocycliste ¹	2	4	1	4	10	4	- 60,0	- 4,8
	Cyclomotoriste ¹	0	0	0	1	0	1	-	400,0
	Motoneigiste ¹	0	0	0	0	0	0	-	-
	Occupant ¹ d'un VHR ²	0	0	0	1	0	0	-	- 100,0
	Cycliste ¹	0	1	0	0	1	0	- 100,0	- 100,0
	Piéton	2	1	2	1	2	3	50,0	87,5
	Non précisée	0	1	0	0	0	0	*	*
Total	35	24	12	22	24	23	- 4,2	- 1,7	
Graves	Conducteur	40	46	47	34	30	34	13,3	- 13,7
	Passager	16	13	14	15	7	8	14,3	- 38,5
	Motocycliste ¹	13	10	23	29	18	8	- 55,6	- 57,0
	Cyclomotoriste ¹	3	1	2	3	3	4	33,3	66,7
	Motoneigiste ¹	2	0	0	0	0	0	-	- 100,0
	Occupant ¹ d'un VHR ²	1	1	0	1	0	0	-	- 100,0
	Cycliste ¹	3	2	7	3	3	3	0,0	- 16,7
	Piéton	10	6	9	7	3	2	- 33,3	- 71,4
	Non précisée	0	0	0	0	0	0	*	*
Total	88	79	102	92	64	59	- 7,8	- 30,6	
Légères	Conducteur	775	790	798	751	805	880	9,3	12,3
	Passager	326	302	254	273	296	315	6,4	8,5
	Motocycliste ¹	82	80	57	83	98	89	- 9,2	11,3
	Cyclomotoriste ¹	47	39	34	25	48	38	- 20,8	- 1,6
	Motoneigiste ¹	3	0	0	1	0	1	-	25,0
	Occupant ¹ d'un VHR ²	0	0	0	3	1	3	200,0	275,0
	Cycliste ¹	39	55	46	45	61	46	- 24,6	- 6,5
	Piéton	49	49	47	51	56	47	- 16,1	- 6,7
	Non précisée	1	0	1	0	1	1	*	*
Total	1 322	1 315	1 237	1 232	1 366	1 420	4,0	9,7	
Total	Conducteur	838	850	851	797	845	929	9,9	11,1
	Passager	350	318	271	291	304	323	6,3	5,3
	Motocycliste ¹	97	94	81	116	126	101	- 19,8	- 1,8
	Cyclomotoriste ¹	50	40	36	29	51	43	- 15,7	4,4
	Motoneigiste ¹	5	0	0	1	0	1	-	- 16,7
	Occupant ¹ d'un VHR ²	1	1	0	5	1	3	200,0	87,5
	Cycliste ¹	42	58	53	48	65	49	- 24,6	- 7,9
	Piéton	61	56	58	59	61	52	- 14,8	- 11,9
	Non précisée	1	1	1	0	1	1	*	*
Total	1 445	1 418	1 351	1 346	1 454	1 502	3,3	7,1	

1. Comprend les conducteurs et les passagers.

2. Inclut les motoquads, autoquads, motocyclettes tout-terrain, véhicules hors route à trois roues et autres véhicules tout-terrain motorisés destinés à un usage hors des chemins publics.

Tableau 44 : Nombre de victimes selon la nature des blessures, la région et la fonction, de 2012 à 2017
Région de l'accident : Estrie (05)

Nature des blessures	Fonction des victimes	Année de l'accident						Variation	
		2012	2013	2014	2015	2016	2017	2017/ 2016	2017/ 2012 à 2016
		Nombre	Nombre	Nombre	Nombre	Nombre	Nombre	%	%
Mortelles	Conducteur	13	10	13	11	6	6	0,0	- 43,4
	Passager	4	2	3	1	2	3	50,0	25,0
	Motocycliste ¹	2	2	1	2	3	4	33,3	100,0
	Cyclomotoriste ¹	0	0	0	0	0	0	-	-
	Motoneigiste ¹	1	0	0	0	0	0	-	- 100,0
	Occupant ¹ d'un VHR ²	0	0	1	1	0	0	-	- 100,0
	Cycliste ¹	0	1	0	0	0	0	-	- 100,0
	Piéton	2	3	2	1	1	1	0,0	- 44,4
	Non précisée	0	0	0	0	0	0	*	*
	Total	22	18	20	16	12	14	16,7	- 20,5
Graves	Conducteur	60	35	33	23	33	29	- 12,1	- 21,2
	Passager	18	16	12	11	9	7	- 22,2	- 47,0
	Motocycliste ¹	13	14	17	16	14	19	35,7	28,4
	Cyclomotoriste ¹	0	1	0	1	0	0	-	- 100,0
	Motoneigiste ¹	1	0	0	0	0	0	-	- 100,0
	Occupant ¹ d'un VHR ²	1	2	3	0	1	0	- 100,0	- 100,0
	Cycliste ¹	4	1	1	5	2	3	50,0	15,4
	Piéton	5	10	2	11	13	12	- 7,7	46,3
	Non précisée	0	0	0	0	0	0	*	*
	Total	102	79	68	67	72	70	- 2,8	- 9,8
Légères	Conducteur	859	966	869	860	882	843	- 4,4	- 5,0
	Passager	344	393	302	337	275	252	- 8,4	- 23,7
	Motocycliste ¹	94	68	88	95	88	76	- 13,6	- 12,2
	Cyclomotoriste ¹	36	33	25	34	14	30	114,3	5,6
	Motoneigiste ¹	0	0	1	4	0	0	-	- 100,0
	Occupant ¹ d'un VHR ²	5	3	5	1	3	0	- 100,0	- 100,0
	Cycliste ¹	45	50	41	38	36	26	- 27,8	- 38,1
	Piéton	77	52	34	51	50	47	- 6,0	- 11,0
	Non précisée	1	1	1	1	1	0	*	*
	Total	1 461	1 566	1 366	1 421	1 349	1 274	- 5,6	- 11,1
Total	Conducteur	932	1 011	915	894	921	878	- 4,7	- 6,1
	Passager	366	411	317	349	286	262	- 8,4	- 24,2
	Motocycliste ¹	109	84	106	113	105	99	- 5,7	- 4,3
	Cyclomotoriste ¹	36	34	25	35	14	30	114,3	4,2
	Motoneigiste ¹	2	0	1	4	0	0	-	- 100,0
	Occupant ¹ d'un VHR ²	6	5	9	2	4	0	- 100,0	- 100,0
	Cycliste ¹	49	52	42	43	38	29	- 23,7	- 35,3
	Piéton	84	65	38	63	64	60	- 6,3	- 4,5
	Non précisée	1	1	1	1	1	0	*	*
	Total	1 585	1 663	1 454	1 504	1 433	1 358	- 5,2	- 11,1

1. Comprend les conducteurs et les passagers.

2. Inclut les motoquads, autoquads, motocyclettes tout-terrain, véhicules hors route à trois roues et autres véhicules tout-terrain motorisés destinés à un usage hors des chemins publics.

Tableau 45 : Nombre de victimes selon la nature des blessures, la région et la fonction, de 2012 à 2017
Région de l'accident : Montérégie (16)

Nature des blessures	Fonction des victimes	Année de l'accident						Variation	
		2012	2013	2014	2015	2016	2017	2017/ 2016	2017/ 2012 à 2016
		Nombre	Nombre	Nombre	Nombre	Nombre	Nombre	%	%
Mortelles	Conducteur	40	44	25	31	29	38	31,0	12,4
	Passager	11	13	10	14	12	9	- 25,0	- 25,0
	Motocycliste ¹	6	11	5	9	9	6	- 33,3	- 25,0
	Cyclomotoriste ¹	0	0	0	0	0	0	-	-
	Motoneigiste ¹	0	0	0	1	0	0	-	- 100,0
	Occupant ¹ d'un VHR ²	0	0	0	1	1	0	- 100,0	- 100,0
	Cycliste ¹	3	6	2	1	1	1	0,0	- 61,5
	Piéton	7	9	7	7	12	7	- 41,7	- 16,7
	Non précisée	0	0	0	0	0	0	*	*
	Total	67	83	49	64	64	61	- 4,7	- 6,7
Graves	Conducteur	164	115	114	124	138	144	4,3	9,9
	Passager	48	43	48	39	44	40	- 9,1	- 9,9
	Motocycliste ¹	50	46	30	39	54	40	- 25,9	- 8,7
	Cyclomotoriste ¹	7	11	6	6	4	5	25,0	- 26,5
	Motoneigiste ¹	0	0	0	0	0	1	-	-
	Occupant ¹ d'un VHR ²	0	1	0	0	2	3	50,0	400,0
	Cycliste ¹	12	14	14	16	13	18	38,5	30,4
	Piéton	39	36	36	32	28	32	14,3	- 6,4
	Non précisée	0	0	0	0	0	0	*	*
	Total	320	266	248	256	283	283	0,0	3,1
Légères	Conducteur	3 995	4 040	4 291	4 449	4 500	4 560	1,3	7,2
	Passager	1 392	1 506	1 509	1 586	1 559	1 500	- 3,8	- 0,7
	Motocycliste ¹	284	329	281	309	328	328	0,0	7,1
	Cyclomotoriste ¹	136	112	84	108	97	97	0,0	- 9,7
	Motoneigiste ¹	0	3	0	1	1	0	- 100,0	- 100,0
	Occupant ¹ d'un VHR ²	5	4	6	5	5	3	- 40,0	- 40,0
	Cycliste ¹	328	326	324	280	310	297	- 4,2	- 5,3
	Piéton	326	359	317	333	333	336	0,9	0,7
	Non précisée	4	8	7	3	6	26	*	*
	Total	6 470	6 687	6 819	7 074	7 139	7 147	0,1	4,5
Total	Conducteur	4 199	4 199	4 430	4 604	4 667	4 742	1,6	7,3
	Passager	1 451	1 562	1 567	1 639	1 615	1 549	- 4,1	- 1,1
	Motocycliste ¹	340	386	316	357	391	374	- 4,3	4,5
	Cyclomotoriste ¹	143	123	90	114	101	102	1,0	- 10,7
	Motoneigiste ¹	0	3	0	2	1	1	0,0	- 16,7
	Occupant ¹ d'un VHR ²	5	5	6	6	8	6	- 25,0	0,0
	Cycliste ¹	343	346	340	297	324	316	- 2,5	- 4,2
	Piéton	372	404	360	372	373	375	0,5	- 0,3
	Non précisée	4	8	7	3	6	26	*	*
	Total	6 857	7 036	7 116	7 394	7 486	7 491	0,1	4,4

1. Comprend les conducteurs et les passagers.

2. Inclut les motoquads, autoquads, motocyclettes tout-terrain, véhicules hors route à trois roues et autres véhicules tout-terrain motorisés destinés à un usage hors des chemins publics.

Tableau 46 : Nombre de victimes selon la nature des blessures, la région et la fonction, de 2012 à 2017
Région de l'accident : Montréal (06)

Nature des blessures	Fonction des victimes	Année de l'accident						Variation	
		2012	2013	2014	2015	2016	2017	2017/ 2016	2017/ 2012 à 2016
		Nombre	Nombre	Nombre	Nombre	Nombre	Nombre	%	%
Mortelles	Conducteur	10	10	8	10	8	5	- 37,5	- 45,7
	Passager	5	2	3	3	1	2	100,0	- 28,6
	Motocycliste ¹	2	2	5	1	3	1	- 66,7	- 61,5
	Cyclomotoriste ¹	0	0	0	0	1	0	- 100,0	- 100,0
	Motoneigiste ¹	0	0	0	0	0	0	-	-
	Occupant ¹ d'un VHR ²	0	0	0	0	0	0	-	-
	Cycliste ¹	5	6	3	3	2	4	100,0	5,3
	Piéton	17	13	13	13	17	16	- 5,9	9,6
	Non précisée	0	0	0	0	0	0	*	*
Total	39	33	32	30	32	28	- 12,5	- 15,7	
Graves	Conducteur	83	78	77	67	57	44	- 22,8	- 39,2
	Passager	49	27	27	37	25	40	60,0	21,2
	Motocycliste ¹	18	19	24	16	16	19	18,8	2,2
	Cyclomotoriste ¹	6	5	1	4	3	2	- 33,3	- 47,4
	Motoneigiste ¹	0	0	0	0	0	0	-	-
	Occupant ¹ d'un VHR ²	0	0	0	0	0	1	-	-
	Cycliste ¹	28	45	29	40	29	32	10,3	- 6,4
	Piéton	112	98	114	106	96	79	- 17,7	- 24,9
	Non précisée	0	0	0	0	0	0	*	*
Total	296	272	272	270	226	217	- 4,0	- 18,8	
Légères	Conducteur	3 536	3 442	3 481	3 524	3 579	3 565	- 0,4	1,5
	Passager	1 676	1 608	1 518	1 554	1 502	1 466	- 2,4	- 6,7
	Motocycliste ¹	202	230	197	217	219	222	1,4	4,2
	Cyclomotoriste ¹	104	79	85	83	86	62	- 27,9	- 29,1
	Motoneigiste ¹	0	0	0	0	0	2	-	-
	Occupant ¹ d'un VHR ²	1	0	0	0	0	0	-	- 100,0
	Cycliste ¹	735	696	624	722	709	653	- 7,9	- 6,3
	Piéton	1 113	1 085	1 016	1 087	1 100	1 094	- 0,5	1,3
	Non précisée	20	22	7	3	7	7	*	*
Total	7 387	7 162	6 928	7 190	7 202	7 071	- 1,8	- 1,4	
Total	Conducteur	3 629	3 530	3 566	3 601	3 644	3 614	- 0,8	0,6
	Passager	1 730	1 637	1 548	1 594	1 528	1 508	- 1,3	- 6,2
	Motocycliste ¹	222	251	226	234	238	242	1,7	3,3
	Cyclomotoriste ¹	110	84	86	87	90	64	- 28,9	- 30,0
	Motoneigiste ¹	0	0	0	0	0	2	-	-
	Occupant ¹ d'un VHR ²	1	0	0	0	0	1	-	400,0
	Cycliste ¹	768	747	656	765	740	689	- 6,9	- 6,3
	Piéton	1 242	1 196	1 143	1 206	1 213	1 189	- 2,0	- 0,9
	Non précisée	20	22	7	3	7	7	*	*
Total	7 722	7 467	7 232	7 490	7 460	7 316	- 1,9	- 2,1	

1. Comprend les conducteurs et les passagers.

2. Inclut les motoquads, autoquads, motocyclettes tout-terrain, véhicules hors route à trois roues et autres véhicules tout-terrain motorisés destinés à un usage hors des chemins publics.

Tableau 47 : Nombre de victimes selon la nature des blessures, la région et la fonction, de 2012 à 2017
Région de l'accident : Laval (13)

Nature des blessures	Fonction des victimes	Année de l'accident						Variation	
		2012	2013	2014	2015	2016	2017	2017/ 2016	2017/ 2012 à 2016
		Nombre	Nombre	Nombre	Nombre	Nombre	Nombre	%	%
Mortelles	Conducteur	2	3	0	2	3	3	0,0	50,0
	Passager	1	0	0	1	0	2	-	400,0
	Motocycliste ¹	1	1	1	1	0	1	-	25,0
	Cyclomotoriste ¹	1	0	0	0	0	0	-	- 100,0
	Motoneigiste ¹	0	0	0	0	0	0	-	-
	Occupant ¹ d'un VHR ²	0	0	0	0	0	0	-	-
	Cycliste ¹	0	0	0	1	0	1	-	400,0
	Piéton	1	3	1	4	1	3	200,0	50,0
	Non précisée	0	0	0	0	0	0	*	*
Total	6	7	2	9	4	10	150,0	78,6	
Graves	Conducteur	25	33	22	18	15	20	33,3	- 11,5
	Passager	22	7	6	2	3	7	133,3	- 12,5
	Motocycliste ¹	7	4	3	4	4	3	- 25,0	- 31,8
	Cyclomotoriste ¹	2	1	0	2	0	2	-	100,0
	Motoneigiste ¹	0	0	0	1	0	0	-	- 100,0
	Occupant ¹ d'un VHR ²	1	0	0	0	0	0	-	- 100,0
	Cycliste ¹	2	5	2	2	4	1	- 75,0	- 66,7
	Piéton	17	17	14	10	4	11	175,0	- 11,3
	Non précisée	0	0	0	0	0	0	*	*
Total	76	67	47	39	30	44	46,7	- 15,1	
Légères	Conducteur	1 122	1 121	1 197	1 288	1 235	1 192	- 3,5	- 0,1
	Passager	435	439	397	385	427	447	4,7	7,3
	Motocycliste ¹	42	51	57	41	43	52	20,9	11,1
	Cyclomotoriste ¹	29	16	11	15	15	10	- 33,3	- 41,9
	Motoneigiste ¹	0	0	1	0	0	0	-	- 100,0
	Occupant ¹ d'un VHR ²	0	0	1	0	0	0	-	- 100,0
	Cycliste ¹	81	57	62	78	68	56	- 17,6	- 19,1
	Piéton	147	130	126	135	140	135	- 3,6	- 0,4
	Non précisée	1	1	2	2	0	0	*	*
Total	1 857	1 815	1 854	1 944	1 928	1 892	- 1,9	0,7	
Total	Conducteur	1 149	1 157	1 219	1 308	1 253	1 215	- 3,0	- 0,2
	Passager	458	446	403	388	430	456	6,0	7,3
	Motocycliste ¹	50	56	61	46	47	56	19,1	7,7
	Cyclomotoriste ¹	32	17	11	17	15	12	- 20,0	- 34,8
	Motoneigiste ¹	0	0	1	1	0	0	-	- 100,0
	Occupant ¹ d'un VHR ²	1	0	1	0	0	0	-	- 100,0
	Cycliste ¹	83	62	64	81	72	58	- 19,4	- 19,9
	Piéton	165	150	141	149	145	149	2,8	- 0,7
	Non précisée	1	1	2	2	0	0	*	*
Total	1 939	1 889	1 903	1 992	1 962	1 946	- 0,8	0,5	

1. Comprend les conducteurs et les passagers.

2. Inclut les motoquads, autoquads, motocyclettes tout-terrain, véhicules hors route à trois roues et autres véhicules tout-terrain motorisés destinés à un usage hors des chemins publics.

Tableau 48 : Nombre de victimes selon la nature des blessures, la région et la fonction, de 2012 à 2017
Région de l'accident : Lanaudière (14)

Nature des blessures	Fonction des victimes	Année de l'accident						Variation	
		2012	2013	2014	2015	2016	2017	2017/ 2016	2017/ 2012 à 2016
		Nombre	Nombre	Nombre	Nombre	Nombre	Nombre	%	%
Mortelles	Conducteur	16	11	13	14	8	9	12,5	- 27,4
	Passager	6	4	2	6	1	6	500,0	57,9
	Motocycliste ¹	4	3	5	7	6	3	- 50,0	- 40,0
	Cyclomotoriste ¹	0	0	0	0	0	0	-	-
	Motoneigiste ¹	1	0	1	1	1	0	- 100,0	- 100,0
	Occupant ¹ d'un VHR ²	0	0	0	0	0	0	-	-
	Cycliste ¹	0	1	0	0	2	0	- 100,0	- 100,0
	Piéton	4	5	3	4	3	0	- 100,0	- 100,0
	Non précisée	0	0	0	0	0	0	*	*
Total	31	24	24	32	21	18	- 14,3	- 31,8	
Graves	Conducteur	60	72	44	48	43	51	18,6	- 4,5
	Passager	24	23	19	18	17	20	17,6	- 1,0
	Motocycliste ¹	18	15	10	16	18	24	33,3	55,8
	Cyclomotoriste ¹	2	2	0	4	5	0	- 100,0	- 100,0
	Motoneigiste ¹	0	2	0	2	0	0	-	- 100,0
	Occupant ¹ d'un VHR ²	3	2	3	1	0	1	-	- 44,4
	Cycliste ¹	5	5	3	5	2	4	100,0	0,0
	Piéton	23	16	12	12	11	10	- 9,1	- 32,4
	Non précisée	0	0	0	0	0	0	*	*
Total	135	137	91	106	96	110	14,6	- 2,7	
Légères	Conducteur	1 659	1 604	1 489	1 357	1 479	1 527	3,2	0,6
	Passager	681	631	523	554	500	522	4,4	- 9,7
	Motocycliste ¹	142	130	139	152	154	160	3,9	11,6
	Cyclomotoriste ¹	49	47	42	29	32	62	93,8	55,8
	Motoneigiste ¹	6	5	2	6	6	6	0,0	20,0
	Occupant ¹ d'un VHR ²	4	4	2	3	2	5	150,0	66,7
	Cycliste ¹	82	104	67	79	69	79	14,5	- 1,5
	Piéton	105	118	93	107	87	92	5,7	- 9,8
	Non précisée	7	1	1	0	1	3	*	*
Total	2 735	2 644	2 358	2 287	2 330	2 456	5,4	- 0,6	
Total	Conducteur	1 735	1 687	1 546	1 419	1 530	1 587	3,7	0,2
	Passager	711	658	544	578	518	548	5,8	- 8,9
	Motocycliste ¹	164	148	154	175	178	187	5,1	14,2
	Cyclomotoriste ¹	51	49	42	33	37	62	67,6	46,2
	Motoneigiste ¹	7	7	3	9	7	6	- 14,3	- 9,1
	Occupant ¹ d'un VHR ²	7	6	5	4	2	6	200,0	25,0
	Cycliste ¹	87	110	70	84	73	83	13,7	- 2,1
	Piéton	132	139	108	123	101	102	1,0	- 15,4
	Non précisée	7	1	1	0	1	3	*	*
Total	2 901	2 805	2 473	2 425	2 447	2 584	5,6	- 1,0	

1. Comprend les conducteurs et les passagers.

2. Inclut les motoquads, autoquads, motocyclettes tout-terrain, véhicules hors route à trois roues et autres véhicules tout-terrain motorisés destinés à un usage hors des chemins publics.

Tableau 49 : Nombre de victimes selon la nature des blessures, la région et la fonction, de 2012 à 2017
Région de l'accident : Laurentides (15)

Nature des blessures	Fonction des victimes	Année de l'accident						Variation	
		2012	2013	2014	2015	2016	2017	2017/ 2016	2017/ 2012 à 2016
		Nombre	Nombre	Nombre	Nombre	Nombre	Nombre	%	%
Mortelles	Conducteur	17	16	14	12	18	12	- 33,3	- 22,1
	Passager	6	1	5	0	7	7	0,0	84,2
	Motocycliste ¹	5	2	3	1	9	7	- 22,2	75,0
	Cyclomotoriste ¹	0	0	1	0	0	0	-	- 100,0
	Motoneigiste ¹	1	1	1	0	0	1	-	66,7
	Occupant ¹ d'un VHR ²	0	1	0	1	0	0	-	- 100,0
	Cycliste ¹	0	1	3	2	0	1	-	- 16,7
	Piéton	5	7	4	2	2	6	200,0	50,0
	Non précisée	0	0	0	0	0	0	*	*
Total	34	29	31	18	36	34	- 5,6	14,9	
Graves	Conducteur	83	61	61	50	36	63	75,0	8,2
	Passager	30	26	23	22	21	24	14,3	- 1,6
	Motocycliste ¹	29	20	24	29	11	24	118,2	6,2
	Cyclomotoriste ¹	6	3	2	1	4	0	- 100,0	- 100,0
	Motoneigiste ¹	0	0	0	0	0	0	-	-
	Occupant ¹ d'un VHR ²	2	0	0	0	0	2	-	400,0
	Cycliste ¹	7	5	5	6	10	3	- 70,0	- 54,5
	Piéton	12	14	11	17	18	10	- 44,4	- 30,6
	Non précisée	1	0	0	0	0	0	*	*
Total	170	129	126	125	100	126	26,0	- 3,1	
Légères	Conducteur	1 726	1 682	1 569	1 643	1 798	1 813	0,8	7,7
	Passager	670	634	603	595	643	657	2,2	4,5
	Motocycliste ¹	154	165	147	182	227	170	- 25,1	- 2,9
	Cyclomotoriste ¹	74	54	40	39	49	47	- 4,1	- 8,2
	Motoneigiste ¹	3	3	0	0	2	1	- 50,0	- 37,5
	Occupant ¹ d'un VHR ²	7	6	5	5	5	2	- 60,0	- 64,3
	Cycliste ¹	125	76	100	104	95	83	- 12,6	- 17,0
	Piéton	131	138	126	136	135	129	- 4,4	- 3,2
	Non précisée	3	5	1	0	0	4	*	*
Total	2 893	2 763	2 591	2 704	2 954	2 906	- 1,6	4,5	
Total	Conducteur	1 826	1 759	1 644	1 705	1 852	1 888	1,9	7,4
	Passager	706	661	631	617	671	688	2,5	4,7
	Motocycliste ¹	188	187	174	212	247	201	- 18,6	- 0,3
	Cyclomotoriste ¹	80	57	43	40	53	47	- 11,3	- 13,9
	Motoneigiste ¹	4	4	1	0	2	2	0,0	- 9,1
	Occupant ¹ d'un VHR ²	9	7	5	6	5	4	- 20,0	- 37,5
	Cycliste ¹	132	82	108	112	105	87	- 17,1	- 19,3
	Piéton	148	159	141	155	155	145	- 6,5	- 4,4
	Non précisée	4	5	1	0	0	4	*	*
Total	3 097	2 921	2 748	2 847	3 090	3 066	- 0,8	4,3	

1. Comprend les conducteurs et les passagers.

2. Inclut les motoquads, autoquads, motocyclettes tout-terrain, véhicules hors route à trois roues et autres véhicules tout-terrain motorisés destinés à un usage hors des chemins publics.

Tableau 50 : Nombre de victimes selon la nature des blessures, la région et la fonction, de 2012 à 2017
Région de l'accident : Outaouais (07)

Nature des blessures	Fonction des victimes	Année de l'accident						Variation	
		2012	2013	2014	2015	2016	2017	2017/ 2016	2017/ 2012 à 2016
		Nombre	Nombre	Nombre	Nombre	Nombre	Nombre	%	%
Mortelles	Conducteur	9	15	9	9	6	8	33,3	- 16,7
	Passager	6	4	5	1	1	2	100,0	- 41,2
	Motocycliste ¹	3	0	2	2	1	2	100,0	25,0
	Cyclomotoriste ¹	0	0	0	0	0	0	-	-
	Motoneigiste ¹	0	0	0	0	0	0	-	-
	Occupant ¹ d'un VHR ²	1	0	0	0	0	0	-	- 100,0
	Cycliste ¹	0	0	0	0	2	1	- 50,0	150,0
	Piéton	2	0	2	3	6	3	- 50,0	15,4
	Non précisée	0	0	0	0	0	0	*	*
	Total	21	19	18	15	16	16	0,0	- 10,1
Graves	Conducteur	38	34	23	34	30	29	- 3,3	- 8,8
	Passager	18	16	10	15	6	4	- 33,3	- 69,2
	Motocycliste ¹	12	9	10	10	1	9	800,0	7,1
	Cyclomotoriste ¹	1	2	0	0	2	0	- 100,0	- 100,0
	Motoneigiste ¹	0	0	0	0	0	0	-	-
	Occupant ¹ d'un VHR ²	3	1	3	2	2	0	- 100,0	- 100,0
	Cycliste ¹	5	5	3	4	3	4	33,3	0,0
	Piéton	12	6	5	7	10	13	30,0	62,5
	Non précisée	0	0	0	0	0	0	*	*
	Total	89	73	54	72	54	59	9,3	- 13,7
Légères	Conducteur	1 007	959	808	842	822	813	- 1,1	- 8,4
	Passager	421	433	385	343	327	306	- 6,4	- 19,9
	Motocycliste ¹	69	58	52	41	63	63	0,0	11,3
	Cyclomotoriste ¹	23	22	21	15	27	18	- 33,3	- 16,7
	Motoneigiste ¹	1	0	2	1	2	1	- 50,0	- 16,7
	Occupant ¹ d'un VHR ²	3	2	3	6	0	4	-	42,9
	Cycliste ¹	72	55	64	73	71	73	2,8	9,0
	Piéton	114	103	101	91	93	101	8,6	0,6
	Non précisée	1	1	0	0	0	1	*	*
	Total	1 711	1 633	1 436	1 412	1 405	1 380	- 1,8	- 9,2
Total	Conducteur	1 054	1 008	840	885	858	850	- 0,9	- 8,5
	Passager	445	453	400	359	334	312	- 6,6	- 21,6
	Motocycliste ¹	84	67	64	53	65	74	13,8	11,1
	Cyclomotoriste ¹	24	24	21	15	29	18	- 37,9	- 20,4
	Motoneigiste ¹	1	0	2	1	2	1	- 50,0	- 16,7
	Occupant ¹ d'un VHR ²	7	3	6	8	2	4	100,0	- 23,1
	Cycliste ¹	77	60	67	77	76	78	2,6	9,2
	Piéton	128	109	108	101	109	117	7,3	5,4
	Non précisée	1	1	0	0	0	1	*	*
	Total	1 821	1 725	1 508	1 499	1 475	1 455	- 1,4	- 9,4

1. Comprend les conducteurs et les passagers.

2. Inclut les motoquads, autoquads, motocyclettes tout-terrain, véhicules hors route à trois roues et autres véhicules tout-terrain motorisés destinés à un usage hors des chemins publics.

Tableau 51 : Nombre de victimes selon la nature des blessures, la région et la fonction, de 2012 à 2017
Région de l'accident : Abitibi-Témiscamingue (08)

Nature des blessures	Fonction des victimes	Année de l'accident						Variation	
		2012	2013	2014	2015	2016	2017	2017/ 2016	2017/ 2012 à 2016
		Nombre	Nombre	Nombre	Nombre	Nombre	Nombre	%	%
Mortelles	Conducteur	14	8	8	8	10	8	- 20,0	- 16,7
	Passager	3	2	2	2	0	2	-	11,1
	Motocycliste ¹	1	0	2	2	0	0	-	- 100,0
	Cyclomotoriste ¹	0	0	0	0	0	0	-	-
	Motoneigiste ¹	0	1	0	0	0	2	-	900,0
	Occupant ¹ d'un VHR ²	0	0	0	0	0	0	-	-
	Cycliste ¹	0	3	0	0	0	0	-	- 100,0
	Piéton	2	2	0	1	0	3	-	200,0
	Non précisée	0	0	0	0	0	0	*	*
	Total	20	16	12	13	10	15	50,0	5,6
Graves	Conducteur	32	27	17	25	17	23	35,3	- 2,5
	Passager	11	5	5	9	9	6	- 33,3	- 23,1
	Motocycliste ¹	1	4	4	2	5	5	0,0	56,3
	Cyclomotoriste ¹	1	2	0	1	0	0	-	- 100,0
	Motoneigiste ¹	0	2	1	0	0	1	-	66,7
	Occupant ¹ d'un VHR ²	0	0	2	1	0	0	-	- 100,0
	Cycliste ¹	0	2	0	2	0	2	-	150,0
	Piéton	9	7	6	9	3	2	- 33,3	- 70,6
	Non précisée	0	0	4	0	0	0	*	*
	Total	54	49	39	49	34	39	14,7	- 13,3
Légères	Conducteur	490	483	423	429	408	448	9,8	0,3
	Passager	222	183	135	167	177	165	- 6,8	- 6,7
	Motocycliste ¹	21	27	15	23	23	13	- 43,5	- 40,4
	Cyclomotoriste ¹	18	11	10	9	11	9	- 18,2	- 23,7
	Motoneigiste ¹	3	3	3	2	2	1	- 50,0	- 61,5
	Occupant ¹ d'un VHR ²	1	2	2	2	2	1	- 50,0	- 44,4
	Cycliste ¹	18	16	12	21	23	13	- 43,5	- 27,8
	Piéton	35	51	34	49	34	23	- 32,4	- 43,3
	Non précisée	0	1	1	0	0	0	*	*
	Total	808	777	635	702	680	673	- 1,0	- 6,6
Total	Conducteur	536	518	448	462	435	479	10,1	- 0,2
	Passager	236	190	142	178	186	173	- 7,0	- 7,2
	Motocycliste ¹	23	31	21	27	28	18	- 35,7	- 30,8
	Cyclomotoriste ¹	19	13	10	10	11	9	- 18,2	- 28,6
	Motoneigiste ¹	3	6	4	2	2	4	100,0	17,6
	Occupant ¹ d'un VHR ²	1	2	4	3	2	1	- 50,0	- 58,3
	Cycliste ¹	18	21	12	23	23	15	- 34,8	- 22,7
	Piéton	46	60	40	59	37	28	- 24,3	- 42,1
	Non précisée	0	1	5	0	0	0	*	*
	Total	882	842	686	764	724	727	0,4	- 6,7

1. Comprend les conducteurs et les passagers.

2. Inclut les motoquads, autoquads, motocyclettes tout-terrain, véhicules hors route à trois roues et autres véhicules tout-terrain motorisés destinés à un usage hors des chemins publics.

Tableau 52 : Nombre de victimes selon la nature des blessures, la région et la fonction, de 2012 à 2017
Région de l'accident : Côte-Nord (09)

Nature des blessures	Fonction des victimes	Année de l'accident						Variation	
		2012	2013	2014	2015	2016	2017	2017/ 2016	2017/ 2012 à 2016
		Nombre	Nombre	Nombre	Nombre	Nombre	Nombre	%	%
Mortelles	Conducteur	4	6	3	3	5	5	0,0	19,0
	Passager	1	5	1	1	4	2	- 50,0	- 16,7
	Motocycliste ¹	0	1	2	0	1	1	0,0	25,0
	Cyclomotoriste ¹	0	0	0	0	0	0	-	-
	Motoneigiste ¹	1	0	1	0	0	0	-	- 100,0
	Occupant ¹ d'un VHR ²	0	0	1	0	0	0	-	- 100,0
	Cycliste ¹	0	0	0	0	0	0	-	-
	Piéton	0	1	2	2	1	1	0,0	- 16,7
	Non précisée	0	0	0	0	0	0	*	*
Total	6	13	10	6	11	9	- 18,2	- 2,2	
Graves	Conducteur	18	19	10	10	17	7	- 58,8	- 52,7
	Passager	4	9	5	1	7	6	- 14,3	15,4
	Motocycliste ¹	5	2	3	0	3	4	33,3	53,8
	Cyclomotoriste ¹	2	0	1	0	2	0	- 100,0	- 100,0
	Motoneigiste ¹	1	0	0	0	0	2	-	900,0
	Occupant ¹ d'un VHR ²	1	1	0	0	0	0	-	- 100,0
	Cycliste ¹	1	2	0	1	0	0	-	- 100,0
	Piéton	8	4	6	1	3	6	100,0	36,4
	Non précisée	0	1	0	0	0	0	*	*
Total	40	38	25	13	32	25	- 21,9	- 15,5	
Légères	Conducteur	303	305	250	236	200	234	17,0	- 9,6
	Passager	99	120	91	79	66	91	37,9	0,0
	Motocycliste ¹	13	12	16	12	24	17	- 29,2	10,4
	Cyclomotoriste ¹	6	7	7	5	11	2	- 81,8	- 72,2
	Motoneigiste ¹	5	1	2	3	2	4	100,0	53,8
	Occupant ¹ d'un VHR ²	2	0	5	4	7	3	- 57,1	- 16,7
	Cycliste ¹	11	7	12	10	8	13	62,5	35,4
	Piéton	31	19	21	19	13	24	84,6	16,5
	Non précisée	0	0	0	0	0	0	*	*
Total	470	471	404	368	331	388	17,2	- 5,1	
Total	Conducteur	325	330	263	249	222	246	10,8	- 11,4
	Passager	104	134	97	81	77	99	28,6	0,4
	Motocycliste ¹	18	15	21	12	28	22	- 21,4	17,0
	Cyclomotoriste ¹	8	7	8	5	13	2	- 84,6	- 75,6
	Motoneigiste ¹	7	1	3	3	2	6	200,0	87,5
	Occupant ¹ d'un VHR ²	3	1	6	4	7	3	- 57,1	- 28,6
	Cycliste ¹	12	9	12	11	8	13	62,5	25,0
	Piéton	39	24	29	22	17	31	82,4	18,3
	Non précisée	0	1	0	0	0	0	*	*
Total	516	522	439	387	374	422	12,8	- 5,7	

1. Comprend les conducteurs et les passagers.

2. Inclut les motoquads, autoquads, motocyclettes tout-terrain, véhicules hors route à trois roues et autres véhicules tout-terrain motorisés destinés à un usage hors des chemins publics.

**Tableau 53 : Nombre de victimes selon la nature des blessures, la région et la fonction, de 2012 à 2017
Région de l'accident : Nord-du-Québec (10)**

Nature des blessures	Fonction des victimes	Année de l'accident						Variation	
		2012	2013	2014	2015	2016	2017	2017/ 2016	2017/ 2012 à 2016
		Nombre	Nombre	Nombre	Nombre	Nombre	Nombre	%	%
Mortelles	Conducteur	1	4	1	2	2	4	100,0	100,0
	Passager	0	2	1	0	0	3	-	400,0
	Motocycliste ¹	0	0	0	0	0	0	-	-
	Cyclomotoriste ¹	0	0	0	0	0	0	-	-
	Motoneigiste ¹	0	0	0	0	0	2	-	-
	Occupant ¹ d'un VHR ²	0	0	0	0	0	0	-	-
	Cycliste ¹	1	1	0	0	0	1	-	150,0
	Piéton	1	2	0	1	0	1	-	25,0
	Non précisée	0	0	0	0	0	0	*	*
Total	3	9	2	3	2	11	450,0	189,5	
Graves	Conducteur	9	4	5	5	1	9	800,0	87,5
	Passager	4	6	3	3	2	6	200,0	66,7
	Motocycliste ¹	0	1	0	1	4	3	- 25,0	150,0
	Cyclomotoriste ¹	1	0	0	0	0	1	-	400,0
	Motoneigiste ¹	2	0	0	0	0	4	-	900,0
	Occupant ¹ d'un VHR ²	3	1	1	0	2	2	0,0	42,9
	Cycliste ¹	0	1	0	1	0	0	-	- 100,0
	Piéton	1	0	0	1	0	4	-	900,0
	Non précisée	0	0	0	0	0	0	*	*
Total	20	13	9	11	9	29	222,2	133,9	
Légères	Conducteur	61	53	58	41	49	64	30,6	22,1
	Passager	53	52	46	28	35	45	28,6	5,1
	Motocycliste ¹	3	0	3	2	1	2	100,0	11,1
	Cyclomotoriste ¹	6	0	2	0	2	3	50,0	50,0
	Motoneigiste ¹	0	2	4	3	0	3	-	66,7
	Occupant ¹ d'un VHR ²	1	1	1	0	7	5	- 28,6	150,0
	Cycliste ¹	3	5	2	1	1	0	- 100,0	- 100,0
	Piéton	6	2	12	0	4	6	50,0	25,0
	Non précisée	0	0	0	0	0	0	*	*
Total	133	115	128	75	99	128	29,3	16,4	
Total	Conducteur	71	61	64	48	52	77	48,1	30,1
	Passager	57	60	50	31	37	54	45,9	14,9
	Motocycliste ¹	3	1	3	3	5	5	0,0	66,7
	Cyclomotoriste ¹	7	0	2	0	2	4	100,0	81,8
	Motoneigiste ¹	2	2	4	3	0	9	-	309,1
	Occupant ¹ d'un VHR ²	4	2	2	0	9	7	- 22,2	105,9
	Cycliste ¹	4	7	2	2	1	1	0,0	- 68,8
	Piéton	8	4	12	2	4	11	175,0	83,3
	Non précisée	0	0	0	0	0	0	*	*
Total	156	137	139	89	110	168	52,7	33,1	

1. Comprend les conducteurs et les passagers.

2. Inclut les motoquads, autoquads, motocyclettes tout-terrain, véhicules hors route à trois roues et autres véhicules tout-terrain motorisés destinés à un usage hors des chemins publics.

Tableau 54 : Nombre de conducteurs¹ impliqués dans un accident selon la nature des dommages et l'âge, de 2012 à 2017

Ensemble des conducteurs

Nature des dommages corporels	Âge des conducteurs	Année de l'accident						Variation	
		2012	2013	2014	2015	2016	2017	2017/ 2016	2017/ 2012 à 2016
		Nombre	Nombre	Nombre	Nombre	Nombre	Nombre	%	%
Mortels	Moins de 16 ans ²	0	0	1	0	0	1	-	400,0
	16 à 19 ans	46	35	24	26	27	45	66,7	42,4
	20 à 24 ans	80	65	53	48	55	62	12,7	3,0
	25 à 34 ans	108	106	80	103	99	90	- 9,1	- 9,3
	35 à 44 ans	73	91	83	79	96	91	- 5,2	7,8
	45 à 54 ans	102	115	71	97	85	81	- 4,7	- 13,8
	55 à 64 ans	86	94	77	70	89	88	- 1,1	5,8
	65 à 74 ans	48	46	52	55	48	50	4,2	0,4
	75 à 84 ans	20	29	23	34	31	22	- 29,0	- 19,7
	85 à 89 ans	11	5	5	12	5	10	100,0	31,6
	90 ans ou plus	3	1	2	7	1	2	100,0	- 28,6
	Non précisé	27	32	32	15	24	13	*	*
	Total ³	604	619	503	546	560	555	- 0,9	- 2,0
Graves	Moins de 16 ans ²	22	23	12	16	11	13	18,2	- 22,6
	16 à 19 ans	215	144	146	145	139	128	- 7,9	- 18,9
	20 à 24 ans	347	264	260	245	229	235	2,6	- 12,6
	25 à 34 ans	440	417	401	409	319	360	12,9	- 9,4
	35 à 44 ans	401	374	328	334	299	308	3,0	- 11,3
	45 à 54 ans	418	384	354	339	290	315	8,6	- 11,8
	55 à 64 ans	307	254	288	283	235	265	12,8	- 3,1
	65 à 74 ans	131	162	145	143	162	143	- 11,7	- 3,8
	75 à 84 ans	57	70	57	70	56	59	5,4	- 4,8
	85 à 89 ans	12	12	15	14	7	9	28,6	- 25,0
	90 ans ou plus	3	5	1	4	3	2	- 33,3	- 37,5
	Non précisé	180	130	107	125	135	122	*	*
	Total ³	2 533	2 239	2 114	2 127	1 885	1 959	3,9	- 10,1
Légers	Moins de 16 ans ²	272	218	206	171	220	227	3,2	4,4
	16 à 19 ans	3 856	3 599	3 268	3 412	3 360	3 191	- 5,0	- 8,8
	20 à 24 ans	5 769	5 581	5 158	5 425	5 296	5 363	1,3	- 1,5
	25 à 34 ans	8 643	8 392	8 195	8 236	8 641	8 606	- 0,4	2,2
	35 à 44 ans	7 476	7 544	7 453	7 619	7 747	7 834	1,1	3,5
	45 à 54 ans	7 773	7 520	7 104	7 258	7 353	7 137	- 2,9	- 3,6
	55 à 64 ans	5 358	5 278	5 282	5 517	5 770	5 740	- 0,5	5,5
	65 à 74 ans	2 924	2 916	2 955	3 191	3 257	3 286	0,9	7,8
	75 à 84 ans	1 402	1 335	1 336	1 427	1 468	1 503	2,4	7,9
	85 à 89 ans	255	254	247	281	300	330	10,0	23,4
	90 ans ou plus	43	54	65	47	74	53	- 28,4	- 6,4
	Non précisé	2 371	2 164	2 113	2 142	2 205	2 178	*	*
	Total ³	46 142	44 855	43 382	44 726	45 691	45 448	- 0,5	1,1

1. Ne comprend pas les cyclistes.

2. Conducteurs de cyclomoteur principalement.

3. Comprend les conducteurs dont le sexe n'était pas précisé.

Tableau 54 : Nombre de conducteurs¹ impliqués dans un accident selon la nature des dommages et l'âge, de 2012 à 2017

Ensemble des conducteurs

Nature des dommages	Âge des conducteurs	Année de l'accident						Variation	
		2012	2013	2014	2015	2016	2017	2017/ 2016	2017/ 2012 à 2016
		Nombre	Nombre	Nombre	Nombre	Nombre	Nombre	%	%
Corporels	Moins de 16 ans ²	294	241	219	187	231	241	4,3	2,8
	16 à 19 ans	4 117	3 778	3 438	3 583	3 526	3 364	-4,6	-8,8
	20 à 24 ans	6 196	5 910	5 471	5 718	5 580	5 660	1,4	-2,0
	25 à 34 ans	9 191	8 915	8 676	8 748	9 059	9 056	0,0	1,5
	35 à 44 ans	7 950	8 009	7 864	8 032	8 142	8 233	1,1	2,9
	45 à 54 ans	8 293	8 019	7 529	7 694	7 728	7 533	-2,5	-4,1
	55 à 64 ans	5 751	5 626	5 647	5 870	6 094	6 093	0,0	5,1
	65 à 74 ans	3 103	3 124	3 152	3 389	3 467	3 479	0,3	7,1
	75 à 84 ans	1 479	1 434	1 416	1 531	1 555	1 584	1,9	6,8
	85 à 89 ans	278	271	267	307	312	349	11,9	21,6
	90 ans ou plus	49	60	68	58	78	57	-26,9	-8,9
	Non précisé	2 578	2 326	2 252	2 282	2 364	2 313	*	*
	Total ³	49 279	47 713	45 999	47 399	48 136	47 962	-0,4	0,5
Matériels seulement	Moins de 16 ans ²	66	32	40	40	36	43	19,4	0,5
	16 à 19 ans	8 582	8 339	7 459	7 486	7 368	7 179	-2,6	-8,5
	20 à 24 ans	13 692	13 729	12 841	12 906	12 883	13 002	0,9	-1,6
	25 à 34 ans	20 546	20 943	19 727	19 983	20 330	21 394	5,2	5,4
	35 à 44 ans	17 942	18 429	17 615	18 337	18 286	18 870	3,2	4,1
	45 à 54 ans	18 497	18 995	17 768	17 488	17 438	17 412	-0,1	-3,5
	55 à 64 ans	13 196	14 128	13 935	14 135	14 121	15 120	7,1	8,8
	65 à 74 ans	7 473	7 819	7 865	8 382	8 451	8 926	5,6	11,6
	75 à 84 ans	3 453	3 681	3 594	3 689	3 940	4 132	4,9	12,5
	85 à 89 ans	558	611	650	642	697	685	-1,7	8,5
	90 ans ou plus	97	133	124	150	165	182	10,3	36,0
	Non précisé	31 106	31 060	25 177	22 629	22 805	24 552	*	*
	Total ³	135 208	137 899	126 795	125 867	126 520	131 497	3,9	0,8
Total	Moins de 16 ans ²	360	273	259	227	267	284	6,4	2,5
	16 à 19 ans	12 699	12 117	10 897	11 069	10 894	10 543	-3,2	-8,6
	20 à 24 ans	19 888	19 639	18 312	18 624	18 463	18 662	1,1	-1,7
	25 à 34 ans	29 737	29 858	28 403	28 731	29 389	30 450	3,6	4,2
	35 à 44 ans	25 892	26 438	25 479	26 369	26 428	27 103	2,6	3,8
	45 à 54 ans	26 790	27 014	25 297	25 182	25 166	24 945	-0,9	-3,6
	55 à 64 ans	18 947	19 754	19 582	20 005	20 215	21 213	4,9	7,7
	65 à 74 ans	10 576	10 943	11 017	11 771	11 918	12 405	4,1	10,3
	75 à 84 ans	4 932	5 115	5 010	5 220	5 495	5 716	4,0	10,9
	85 à 89 ans	836	882	917	949	1 009	1 034	2,5	12,6
	90 ans ou plus	146	193	192	208	243	239	-1,6	21,7
	Non précisé	33 684	33 386	27 429	24 911	25 169	26 865	*	*
	Total ³	184 487	185 612	172 794	173 266	174 656	179 459	2,7	0,7

1. Ne comprend pas les cyclistes.

2. Conducteurs de cyclomoteur principalement.

3. Comprend les conducteurs dont le sexe n'était pas précisé.

Tableau 55 : Nombre de conducteurs¹ de sexe masculin impliqués dans un accident, selon la nature des dommages et l'âge, de 2012 à 2017

Nature des dommages corporels	Âge des conducteurs	Année de l'accident						Variation	
		2012	2013	2014	2015	2016	2017	2017/ 2016	2017/ 2012 à 2016
		Nombre	Nombre	Nombre	Nombre	Nombre	Nombre	%	%
Mortels	Moins de 16 ans ²	0	0	1	0	0	1	-	400,0
	16 à 19 ans	33	26	16	18	20	34	70,0	50,4
	20 à 24 ans	58	51	41	33	36	45	25,0	2,7
	25 à 34 ans	80	78	65	84	77	65	- 15,6	- 15,4
	35 à 44 ans	57	69	68	64	69	66	- 4,3	0,9
	45 à 54 ans	87	89	64	80	70	67	- 4,3	- 14,1
	55 à 64 ans	69	77	65	54	74	73	- 1,4	7,7
	65 à 74 ans	35	38	40	39	39	37	- 5,1	- 3,1
	75 à 84 ans	17	20	17	26	23	17	- 26,1	- 17,5
	85 à 89 ans	8	3	4	9	5	6	20,0	3,4
	90 ans ou plus	3	1	2	6	0	2	-	- 16,7
Non précisé	0	2	0	0	0	0	*	*	
Total		447	454	383	413	413	413	0,0	- 2,1
Graves	Moins de 16 ans ²	17	18	9	14	10	11	10,0	- 19,1
	16 à 19 ans	148	105	97	94	98	95	- 3,1	- 12,4
	20 à 24 ans	246	182	176	161	158	171	8,2	- 7,4
	25 à 34 ans	325	279	302	289	237	259	9,3	- 9,6
	35 à 44 ans	277	273	222	221	211	208	- 1,4	- 13,6
	45 à 54 ans	307	274	265	260	213	234	9,9	- 11,3
	55 à 64 ans	221	189	225	217	181	201	11,0	- 2,7
	65 à 74 ans	88	124	110	102	126	109	- 13,5	- 0,9
	75 à 84 ans	40	43	42	49	39	45	15,4	5,6
	85 à 89 ans	8	10	12	10	4	6	50,0	- 31,8
	90 ans ou plus	3	4	0	2	2	2	0,0	- 9,1
Non précisé	1	0	1	0	1	1	*	*	
Total		1 681	1 501	1 461	1 419	1 280	1 342	4,8	- 8,6
Légers	Moins de 16 ans ²	206	151	148	126	140	160	14,3	3,8
	16 à 19 ans	2 178	1 977	1 801	1 826	1 771	1 672	- 5,6	- 12,5
	20 à 24 ans	3 284	3 052	2 826	2 938	2 900	2 922	0,8	- 2,6
	25 à 34 ans	5 050	4 758	4 670	4 608	4 954	4 804	- 3,0	- 0,1
	35 à 44 ans	4 446	4 376	4 374	4 374	4 531	4 526	- 0,1	2,4
	45 à 54 ans	4 842	4 677	4 365	4 523	4 483	4 454	- 0,6	- 2,7
	55 à 64 ans	3 471	3 439	3 440	3 547	3 703	3 684	- 0,5	4,7
	65 à 74 ans	1 884	1 843	1 920	1 979	2 062	2 029	- 1,6	4,7
	75 à 84 ans	875	883	819	881	912	924	1,3	5,7
	85 à 89 ans	186	188	168	199	200	224	12,0	19,0
	90 ans ou plus	32	36	49	38	50	40	- 20,0	- 2,4
Non précisé	22	9	23	27	22	15	*	*	
Total		26 476	25 389	24 603	25 066	25 728	25 454	- 1,1	0,0

1. Ne comprend pas les cyclistes.

2. Conducteurs de cyclomoteur principalement.

Tableau 55 : Nombre de conducteurs¹ de sexe masculin impliqués dans un accident, selon la nature des dommages et l'âge, de 2012 à 2017

Nature des dommages	Âge des conducteurs	Année de l'accident						Variation	
		2012	2013	2014	2015	2016	2017	2017/ 2016	2017/ 2012 à 2016
		Nombre	Nombre	Nombre	Nombre	Nombre	Nombre	%	%
Corporels	Moins de 16 ans ²	223	169	158	140	150	172	14,7	2,4
	16 à 19 ans	2 359	2 108	1 914	1 938	1 889	1 801	- 4,7	- 11,8
	20 à 24 ans	3 588	3 285	3 043	3 132	3 094	3 138	1,4	- 2,8
	25 à 34 ans	5 455	5 115	5 037	4 981	5 268	5 128	- 2,7	- 0,8
	35 à 44 ans	4 780	4 718	4 664	4 659	4 811	4 800	- 0,2	1,6
	45 à 54 ans	5 236	5 040	4 694	4 863	4 766	4 755	- 0,2	- 3,3
	55 à 64 ans	3 761	3 705	3 730	3 818	3 958	3 958	0,0	4,3
	65 à 74 ans	2 007	2 005	2 070	2 120	2 227	2 175	- 2,3	4,3
	75 à 84 ans	932	946	878	956	974	986	1,2	5,2
	85 à 89 ans	202	201	184	218	209	236	12,9	16,4
	90 ans ou plus	38	41	51	46	52	44	- 15,4	- 3,5
	Non précisé	23	11	24	27	23	16	*	*
Total		28 604	27 344	26 447	26 898	27 421	27 209	- 0,8	- 0,5
Matériels seulement	Moins de 16 ans ²	48	23	25	23	24	31	29,2	8,4
	16 à 19 ans	5 225	5 023	4 443	4 445	4 258	4 186	- 1,7	- 10,5
	20 à 24 ans	8 272	8 212	7 714	7 758	7 827	7 892	0,8	- 0,8
	25 à 34 ans	12 950	13 043	12 291	12 301	12 394	13 308	7,4	5,7
	35 à 44 ans	11 507	11 752	11 221	11 534	11 628	11 993	3,1	4,0
	45 à 54 ans	12 283	12 648	11 727	11 523	11 594	11 579	- 0,1	- 3,1
	55 à 64 ans	8 888	9 491	9 360	9 455	9 545	10 321	8,1	10,4
	65 à 74 ans	4 818	5 109	5 063	5 455	5 382	5 877	9,2	13,8
	75 à 84 ans	2 171	2 311	2 252	2 327	2 466	2 591	5,1	12,4
	85 à 89 ans	362	427	458	439	454	446	- 1,8	4,2
	90 ans ou plus	66	99	95	118	126	135	7,1	33,9
	Non précisé	75	76	68	81	79	108	*	*
Total		66 665	68 214	64 717	65 459	65 777	68 467	4,1	3,5
Total	Moins de 16 ans ²	271	192	183	163	174	203	16,7	3,3
	16 à 19 ans	7 584	7 131	6 357	6 383	6 147	5 987	- 2,6	- 10,9
	20 à 24 ans	11 860	11 497	10 757	10 890	10 921	11 030	1,0	- 1,4
	25 à 34 ans	18 405	18 158	17 328	17 282	17 662	18 436	4,4	3,8
	35 à 44 ans	16 287	16 470	15 885	16 193	16 439	16 793	2,2	3,3
	45 à 54 ans	17 519	17 688	16 421	16 386	16 360	16 334	- 0,2	- 3,2
	55 à 64 ans	12 649	13 196	13 090	13 273	13 503	14 279	5,7	8,6
	65 à 74 ans	6 825	7 114	7 133	7 575	7 609	8 052	5,8	11,0
	75 à 84 ans	3 103	3 257	3 130	3 283	3 440	3 577	4,0	10,3
	85 à 89 ans	564	628	642	657	663	682	2,9	8,1
	90 ans ou plus	104	140	146	164	178	179	0,6	22,3
	Non précisé	98	87	92	108	102	124	*	*
Total		95 269	95 558	91 164	92 357	93 198	95 676	2,7	2,3

1. Ne comprend pas les cyclistes.

2. Conducteurs de cyclomoteur principalement.

Tableau 56 : Nombre de conducteurs¹ de sexe féminin impliqués dans un accident, selon la nature des dommages et l'âge, de 2012 à 2017

Nature des dommages corporels	Âge des conductrices	Année de l'accident						Variation	
		2012	2013	2014	2015	2016	2017	2017/ 2016	2017/ 2012 à 2016
		Nombre	Nombre	Nombre	Nombre	Nombre	Nombre	%	%
Mortels	Moins de 16 ans ²	0	0	0	0	0	0	-	-
	16 à 19 ans	13	9	8	8	7	11	57,1	22,2
	20 à 24 ans	22	14	12	15	19	16	- 15,8	- 2,4
	25 à 34 ans	28	28	15	18	22	24	9,1	8,1
	35 à 44 ans	16	22	15	15	27	25	- 7,4	31,6
	45 à 54 ans	15	26	7	14	14	12	- 14,3	- 21,1
	55 à 64 ans	17	17	12	16	14	15	7,1	- 1,3
	65 à 74 ans	13	8	11	15	8	12	50,0	9,1
	75 à 84 ans	3	9	6	8	8	5	- 37,5	- 26,5
	85 à 89 ans	3	2	1	3	0	4	-	122,2
	90 ans ou plus	0	0	0	1	1	0	- 100,0	- 100,0
	Non précisé	0	0	1	0	0	0	*	*
Total		130	135	88	113	120	124	3,3	5,8
Graves	Moins de 16 ans ²	5	4	3	2	0	1	-	- 64,3
	16 à 19 ans	65	39	49	51	40	33	- 17,5	- 32,4
	20 à 24 ans	100	82	84	83	70	63	- 10,0	- 24,8
	25 à 34 ans	115	137	96	119	79	100	26,6	- 8,4
	35 à 44 ans	124	100	105	109	87	97	11,5	- 7,6
	45 à 54 ans	109	109	89	78	75	76	1,3	- 17,4
	55 à 64 ans	86	64	62	65	53	63	18,9	- 4,5
	65 à 74 ans	43	38	32	38	35	34	- 2,9	- 8,6
	75 à 84 ans	17	27	15	19	16	14	- 12,5	- 25,5
	85 à 89 ans	4	2	3	4	3	3	0,0	- 6,3
	90 ans ou plus	0	1	1	2	1	0	- 100,0	- 100,0
	Non précisé	1	0	0	0	1	0	*	*
Total		669	603	539	570	460	484	5,2	- 14,8
Légers	Moins de 16 ans ²	65	66	56	42	77	65	- 15,6	6,2
	16 à 19 ans	1 671	1 622	1 460	1 579	1 578	1 512	- 4,2	- 4,4
	20 à 24 ans	2 478	2 523	2 322	2 468	2 370	2 420	2,1	- 0,5
	25 à 34 ans	3 567	3 617	3 507	3 586	3 639	3 761	3,4	5,0
	35 à 44 ans	3 014	3 160	3 061	3 207	3 175	3 272	3,1	4,8
	45 à 54 ans	2 917	2 827	2 716	2 696	2 829	2 657	- 6,1	- 5,0
	55 à 64 ans	1 871	1 831	1 825	1 933	2 029	2 026	- 0,1	6,8
	65 à 74 ans	1 031	1 068	1 028	1 199	1 185	1 243	4,9	12,8
	75 à 84 ans	524	452	514	541	550	576	4,7	11,6
	85 à 89 ans	69	66	79	82	100	106	6,0	33,8
	90 ans ou plus	11	18	16	9	24	13	- 45,8	- 16,7
	Non précisé	4	5	7	10	7	12	*	*
Total		17 222	17 255	16 591	17 352	17 563	17 663	0,6	2,7

1. Ne comprend pas les cyclistes.

2. Conductrices de cyclomoteur principalement.

Tableau 56 : Nombre de conducteurs¹ de sexe féminin impliqués dans un accident, selon la nature des dommages et l'âge, de 2012 à 2017

Nature des dommages	Âge des conductrices	Année de l'accident						Variation	
		2012	2013	2014	2015	2016	2017	2017/ 2016	2017/ 2012 à 2016
		Nombre	Nombre	Nombre	Nombre	Nombre	Nombre	%	%
Corporels	Moins de 16 ans ²	70	70	59	44	77	66	- 14,3	3,1
	16 à 19 ans	1 749	1 670	1 517	1 638	1 625	1 556	- 4,2	- 5,1
	20 à 24 ans	2 600	2 619	2 418	2 566	2 459	2 499	1,6	- 1,3
	25 à 34 ans	3 710	3 782	3 618	3 723	3 740	3 885	3,9	4,6
	35 à 44 ans	3 154	3 282	3 181	3 331	3 289	3 394	3,2	4,5
	45 à 54 ans	3 041	2 962	2 812	2 788	2 918	2 745	- 5,9	- 5,5
	55 à 64 ans	1 974	1 912	1 899	2 014	2 096	2 104	0,4	6,3
	65 à 74 ans	1 087	1 114	1 071	1 252	1 228	1 289	5,0	12,0
	75 à 84 ans	544	488	535	568	574	595	3,7	9,8
	85 à 89 ans	76	70	83	89	103	113	9,7	34,2
	90 ans ou plus	11	19	17	12	26	13	- 50,0	- 23,5
	Non précisé	5	5	8	10	8	12	*	*
	Total	18 021	17 993	17 218	18 035	18 143	18 271	0,7	2,2
Matériels seulement	Moins de 16 ans ²	14	8	7	15	8	10	25,0	- 3,8
	16 à 19 ans	3 294	3 268	2 965	2 984	3 077	2 949	- 4,2	- 5,4
	20 à 24 ans	5 270	5 342	4 960	4 985	4 907	4 989	1,7	- 2,0
	25 à 34 ans	7 322	7 600	7 155	7 360	7 652	7 795	1,9	5,1
	35 à 44 ans	6 143	6 415	6 147	6 504	6 370	6 630	4,1	5,0
	45 à 54 ans	5 888	6 012	5 741	5 655	5 563	5 569	0,1	- 3,5
	55 à 64 ans	4 090	4 387	4 372	4 402	4 329	4 551	5,1	5,4
	65 à 74 ans	2 538	2 611	2 691	2 802	2 947	2 930	- 0,6	7,8
	75 à 84 ans	1 245	1 322	1 300	1 319	1 426	1 503	5,4	13,7
	85 à 89 ans	193	175	186	197	239	233	- 2,5	17,7
	90 ans ou plus	31	33	29	31	39	45	15,4	38,0
	Non précisé	25	20	24	17	37	40	*	*
	Total	36 053	37 193	35 577	36 271	36 594	37 244	1,8	2,5
Total	Moins de 16 ans ²	84	78	66	59	85	76	- 10,6	2,2
	16 à 19 ans	5 043	4 938	4 482	4 622	4 702	4 505	- 4,2	- 5,3
	20 à 24 ans	7 870	7 961	7 378	7 551	7 366	7 488	1,7	- 1,8
	25 à 34 ans	11 032	11 382	10 773	11 083	11 392	11 680	2,5	4,9
	35 à 44 ans	9 297	9 697	9 328	9 835	9 659	10 024	3,8	4,8
	45 à 54 ans	8 929	8 974	8 553	8 443	8 481	8 314	- 2,0	- 4,2
	55 à 64 ans	6 064	6 299	6 271	6 416	6 425	6 655	3,6	5,7
	65 à 74 ans	3 625	3 725	3 762	4 054	4 175	4 219	1,1	9,1
	75 à 84 ans	1 789	1 810	1 835	1 887	2 000	2 098	4,9	12,5
	85 à 89 ans	269	245	269	286	342	346	1,2	22,6
	90 ans ou plus	42	52	46	43	65	58	- 10,8	16,9
	Non précisé	30	25	32	27	45	52	*	*
	Total	54 074	55 186	52 795	54 306	54 737	55 515	1,4	2,4

1. Ne comprend pas les cyclistes.

2. Conductrices de cyclomoteur principalement.

Graphique 21 :
Conducteurs impliqués dans des accidents avec dommages corporels selon le sexe,
moyenne de 2012 à 2016 et 2017

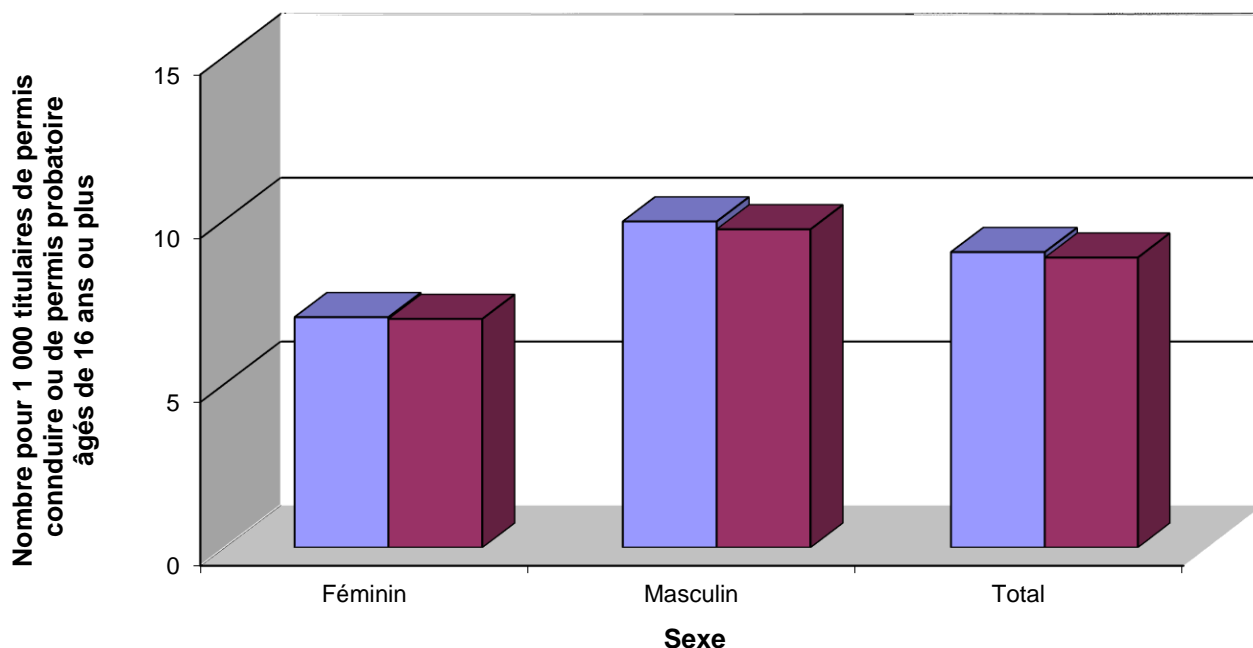

Graphique 22 :
Conducteurs impliqués dans des accidents avec dommages corporels selon l'âge,
moyenne de 2012 à 2016 et 2017



Tableau 57 : Nombre de conducteurs¹ impliqués dans un accident selon la nature des dommages et la région, de 2012 à 2017

Nature des dommages corporels	Région de l'accident	Année de l'accident					Variation		
		2012	2013	2014	2015	2016	2017	2017/ 2016	2017/ 2012 à 2016
		Nombre	Nombre	Nombre	Nombre	Nombre	Nombre	%	%
Mortels	Gaspésie–Îles-de-la-Madeleine (11)	9	5	9	14	9	11	22,2	19,6
	Bas-Saint-Laurent (01)	30	31	31	39	24	28	16,7	- 9,7
	Saguenay–Lac-Saint-Jean (02)	34	22	29	24	28	33	17,9	20,4
	Capitale-Nationale (03)	29	63	36	42	25	44	76,0	12,8
	Chaudière-Appalaches (12)	54	37	39	38	52	45	- 13,5	2,3
	Mauricie (04)	36	15	19	34	31	18	- 41,9	- 33,3
	Centre-du-Québec (17)	45	55	22	36	52	42	- 19,2	0,0
	Estrie (05)	29	31	29	28	18	21	16,7	- 22,2
	Montérégie (16)	102	124	83	97	120	112	- 6,7	6,5
	Montréal (06)	51	56	50	39	45	36	- 20,0	- 25,3
	Laval (13)	11	11	6	11	7	17	142,9	84,8
	Lanaudière (14)	50	44	38	52	38	26	- 31,6	- 41,4
	Laurentides (15)	55	49	48	27	46	49	6,5	8,9
	Outaouais (07)	25	24	26	26	29	25	- 13,8	- 3,8
	Abitibi-Témiscamingue (08)	30	22	19	23	20	21	5,0	- 7,9
	Côte-Nord (09)	10	21	16	11	14	12	- 14,3	- 16,7
Nord-du-Québec (10)	4	9	3	5	2	15	650,0	226,1	
	Total	604	619	503	546	560	555	- 0,9	- 2,0
Graves	Gaspésie–Îles-de-la-Madeleine (11)	38	78	32	46	31	21	- 32,3	- 53,3
	Bas-Saint-Laurent (01)	90	72	65	56	64	101	57,8	45,5
	Saguenay–Lac-Saint-Jean (02)	133	128	89	81	106	76	- 28,3	- 29,2
	Capitale-Nationale (03)	225	224	185	267	179	151	- 15,6	- 30,1
	Chaudière-Appalaches (12)	161	129	183	159	139	151	8,6	- 2,1
	Mauricie (04)	130	90	103	74	82	81	- 1,2	- 15,4
	Centre-du-Québec (17)	113	90	137	107	82	72	- 12,2	- 31,9
	Estrie (05)	124	88	86	86	90	79	- 12,2	- 16,7
	Montérégie (16)	407	360	322	368	343	382	11,4	6,1
	Montréal (06)	415	352	363	354	308	305	- 1,0	- 14,9
	Laval (13)	96	93	76	66	48	59	22,9	- 22,2
	Lanaudière (14)	148	169	114	125	121	134	10,7	- 1,0
	Laurentides (15)	212	173	204	157	125	150	20,0	- 13,9
	Outaouais (07)	100	88	69	94	78	84	7,7	- 2,1
	Abitibi-Témiscamingue (08)	63	56	40	59	43	55	27,9	5,4
	Côte-Nord (09)	55	37	34	15	36	29	- 19,4	- 18,1
Nord-du-Québec (10)	23	12	12	13	10	29	190,0	107,1	
	Total	2 533	2 239	2 114	2 127	1 885	1 959	3,9	- 10,1
Légers	Gaspésie–Îles-de-la-Madeleine (11)	531	479	508	573	499	600	20,2	15,8
	Bas-Saint-Laurent (01)	1 159	1 091	1 144	1 104	1 133	1 179	4,1	4,7
	Saguenay–Lac-Saint-Jean (02)	1 622	1 553	1 357	1 440	1 363	1 318	- 3,3	- 10,2
	Capitale-Nationale (03)	3 926	3 696	3 377	3 610	3 672	3 355	- 8,6	- 8,2
	Chaudière-Appalaches (12)	2 486	2 227	2 189	2 193	2 278	2 281	0,1	0,3
	Mauricie (04)	1 942	1 758	1 889	1 967	1 974	1 957	- 0,9	2,7
	Centre-du-Québec (17)	1 431	1 505	1 453	1 434	1 575	1 614	2,5	9,1
	Estrie (05)	1 625	1 730	1 596	1 604	1 527	1 535	0,5	- 5,0
	Montérégie (16)	8 276	8 384	8 595	8 907	9 099	9 060	- 0,4	4,7
	Montréal (06)	10 301	9 913	9 779	10 073	10 322	10 075	- 2,4	0,0
	Laval (13)	2 516	2 523	2 580	2 767	2 750	2 667	- 3,0	1,5
	Lanaudière (14)	3 269	3 162	2 807	2 710	2 919	3 042	4,2	2,3
	Laurentides (15)	3 440	3 369	3 081	3 299	3 584	3 685	2,8	9,8
	Outaouais (07)	2 082	1 990	1 699	1 759	1 777	1 751	- 1,5	- 5,9
	Abitibi-Témiscamingue (08)	880	893	754	799	750	784	4,5	- 3,8
	Côte-Nord (09)	539	503	453	414	387	440	13,7	- 4,2
Nord-du-Québec (10)	117	79	121	73	82	105	28,0	11,2	
	Total	46 142	44 855	43 382	44 726	45 691	45 448	- 0,5	1,1

1. Ne comprend pas les cyclistes.

Tableau 57 : Nombre de conducteurs¹ impliqués dans un accident selon la nature des dommages et la région, (suite) de 2012 à 2017

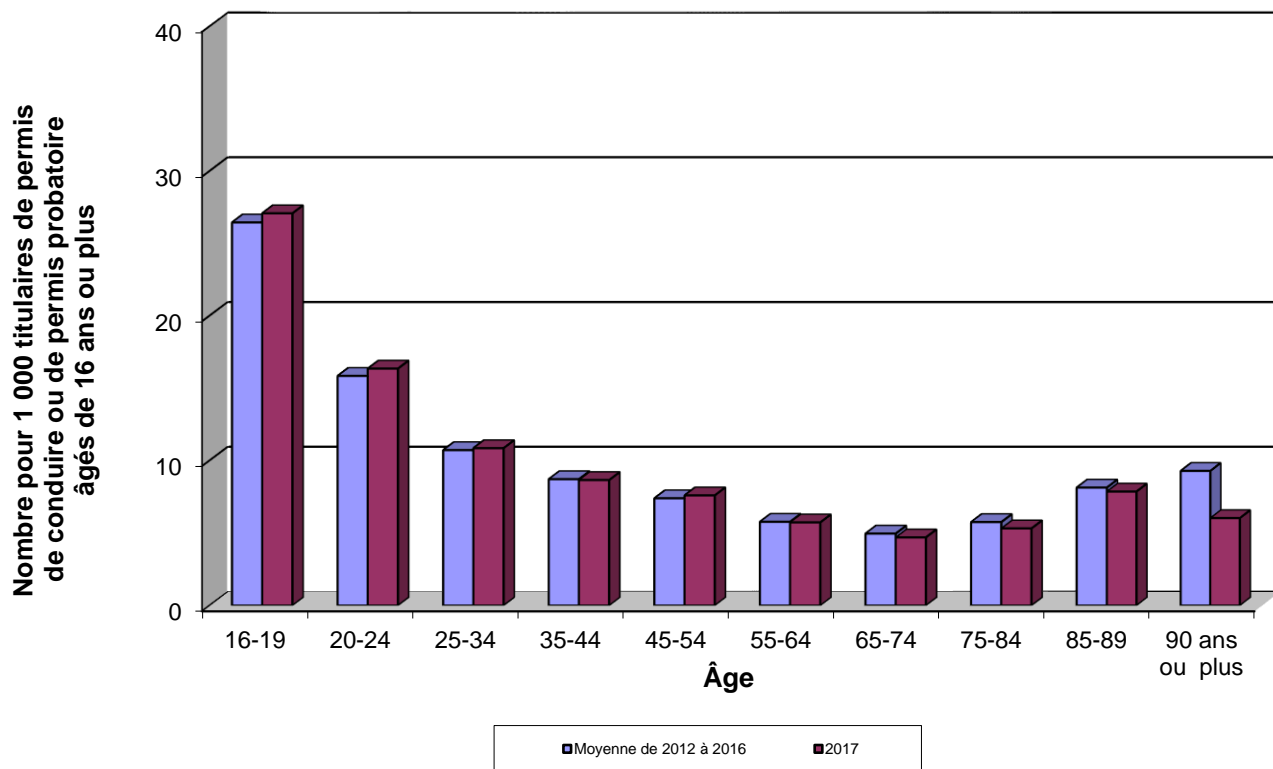
Nature des dommages	Région de l'accident	Année de l'accident					Variation		
		2012	2013	2014	2015	2016	2017	2017/ 2016	2017/ 2012 à 2016
		Nombre	Nombre	Nombre	Nombre	Nombre	Nombre	%	%
Corporels	Gaspésie–Îles-de-la-Madeleine (11)	578	562	549	633	539	632	17,3	10,5
	Bas-Saint-Laurent (01)	1 279	1 194	1 240	1 199	1 221	1 308	7,1	6,6
	Saguenay–Lac-Saint-Jean (02)	1 789	1 703	1 475	1 545	1 497	1 427	- 4,7	- 10,9
	Capitale-Nationale (03)	4 180	3 983	3 598	3 919	3 876	3 550	- 8,4	- 9,2
	Chaudière-Appalaches (12)	2 701	2 393	2 411	2 390	2 469	2 477	0,3	0,2
	Mauricie (04)	2 108	1 863	2 011	2 075	2 087	2 056	- 1,5	1,3
	Centre-du-Québec (17)	1 589	1 650	1 612	1 577	1 709	1 728	1,1	6,2
	Estrie (05)	1 778	1 849	1 711	1 718	1 635	1 635	0,0	- 5,9
	Montérégie (16)	8 785	8 868	9 000	9 372	9 562	9 554	- 0,1	4,8
	Montréal (06)	10 767	10 321	10 192	10 466	10 675	10 416	- 2,4	- 0,7
	Laval (13)	2 623	2 627	2 662	2 844	2 805	2 743	- 2,2	1,1
	Lanaudière (14)	3 467	3 375	2 959	2 887	3 078	3 202	4,0	1,5
	Laurentides (15)	3 707	3 591	3 333	3 483	3 755	3 884	3,4	8,7
	Outaouais (07)	2 207	2 102	1 794	1 879	1 884	1 860	- 1,3	- 5,7
	Abitibi-Témiscamingue (08)	973	971	813	881	813	860	5,8	- 3,4
Côte-Nord (09)	604	561	503	440	437	481	10,1	- 5,5	
Nord-du-Québec (10)	144	100	136	91	94	149	58,5	31,9	
	Total	49 279	47 713	45 999	47 399	48 136	47 962	- 0,4	0,5
Matériels seulement	Gaspésie–Îles-de-la-Madeleine (11)	1 795	1 827	1 831	1 802	1 821	2 106	15,7	16,0
	Bas-Saint-Laurent (01)	4 026	4 140	4 369	4 003	3 992	4 742	18,8	15,5
	Saguenay–Lac-Saint-Jean (02)	8 472	8 032	7 251	7 264	7 670	8 074	5,3	4,3
	Capitale-Nationale (03)	15 092	16 040	15 340	14 739	13 492	13 341	- 1,1	- 10,7
	Chaudière-Appalaches (12)	7 939	8 143	8 329	7 921	8 139	8 141	0,0	0,6
	Mauricie (04)	5 692	5 895	5 648	5 996	5 784	6 350	9,8	9,4
	Centre-du-Québec (17)	5 219	5 290	5 179	5 389	5 294	5 230	- 1,2	- 0,8
	Estrie (05)	5 497	6 023	6 064	5 045	4 395	4 686	6,6	- 13,3
	Montérégie (16)	19 550	20 235	18 792	19 410	19 789	20 517	3,7	4,9
	Montréal (06)	28 898	28 921	23 521	23 816	24 682	25 051	1,5	- 3,5
	Laval (13)	5 427	5 737	5 229	5 563	5 713	5 946	4,1	7,4
	Lanaudière (14)	6 130	6 008	5 889	6 090	6 189	6 754	9,1	11,4
	Laurentides (15)	8 562	8 858	7 780	7 647	8 217	8 493	3,4	3,4
	Outaouais (07)	6 321	6 078	5 607	5 509	5 820	6 028	3,6	2,7
	Abitibi-Témiscamingue (08)	3 676	3 852	3 317	3 203	3 109	3 573	14,9	4,1
Côte-Nord (09)	2 447	2 309	2 193	2 027	1 996	2 029	1,7	- 7,5	
Nord-du-Québec (10)	465	511	456	443	418	436	4,3	- 4,9	
	Total	135 208	137 899	126 795	125 867	126 520	131 497	3,9	0,8
Total	Gaspésie–Îles-de-la-Madeleine (11)	2 373	2 389	2 380	2 435	2 360	2 738	16,0	14,7
	Bas-Saint-Laurent (01)	5 305	5 334	5 609	5 202	5 213	6 050	16,1	13,5
	Saguenay–Lac-Saint-Jean (02)	10 261	9 735	8 726	8 809	9 167	9 501	3,6	1,7
	Capitale-Nationale (03)	19 272	20 023	18 938	18 658	17 368	16 891	- 2,7	- 10,4
	Chaudière-Appalaches (12)	10 640	10 536	10 740	10 311	10 608	10 618	0,1	0,5
	Mauricie (04)	7 800	7 758	7 659	8 071	7 871	8 406	6,8	7,3
	Centre-du-Québec (17)	6 808	6 940	6 791	6 966	7 003	6 958	- 0,6	0,8
	Estrie (05)	7 275	7 872	7 775	6 763	6 030	6 321	4,8	- 11,5
	Montérégie (16)	28 335	29 103	27 792	28 782	29 351	30 071	2,5	4,9
	Montréal (06)	39 665	39 242	33 713	34 282	35 357	35 467	0,3	- 2,7
	Laval (13)	8 050	8 364	7 891	8 407	8 518	8 689	2,0	5,4
	Lanaudière (14)	9 597	9 383	8 848	8 977	9 267	9 956	7,4	8,0
	Laurentides (15)	12 269	12 449	11 113	11 130	11 972	12 377	3,4	5,0
	Outaouais (07)	8 528	8 180	7 401	7 388	7 704	7 888	2,4	0,6
	Abitibi-Témiscamingue (08)	4 649	4 823	4 130	4 084	3 922	4 433	13,0	2,6
Côte-Nord (09)	3 051	2 870	2 696	2 467	2 433	2 510	3,2	- 7,2	
Nord-du-Québec (10)	609	611	592	534	512	585	14,3	2,3	
	Total	184 487	185 612	172 794	173 266	174 656	179 459	2,7	0,7

1. Ne comprend pas les cyclistes.

Tableau 58 : Nombre de conducteurs¹ impliqués dans un accident selon la nature des dommages et l'expérience, de 2012 à 2017

Nature des dommages corporels	Expérience ² de conduite	Année de l'accident						Variation	
		2012	2013	2014	2015	2016	2017	2017/ 2016	2017/ 2012 à 2016
		Nombre	Nombre	Nombre	Nombre	Nombre	Nombre	%	%
Mortels	Moins d'un an	19	19	15	7	18	20	11,1	28,2
	1 an	20	12	7	6	11	17	54,5	51,8
	2 ans	20	13	6	18	11	11	0,0	- 19,1
	3 ans	19	18	8	13	14	14	0,0	- 2,8
	4 ans	24	17	11	7	15	14	- 6,7	- 5,4
	5 ans	13	14	9	18	12	10	- 16,7	- 24,2
	6 ans	11	11	13	12	10	17	70,0	49,1
	7 ans	15	8	13	9	7	14	100,0	34,6
	8 ans	10	6	8	11	9	18	100,0	104,5
	9 ans	9	11	4	14	14	7	- 50,0	- 32,7
	10 ans	14	12	10	9	16	13	- 18,8	6,6
	11 ans	3	14	7	10	13	9	- 30,8	- 4,3
	12 ans ou plus	332	384	307	334	346	314	- 9,2	- 7,8
	Cyclomoteur	2	0	0	0	0	1	-	150,0
	Apprenti	7	10	9	4	3	7	133,3	6,1
	Permis restreint	2	1	1	2	2	0	- 100,0	- 100,0
	Permis invalide	14	7	6	12	7	10	42,9	8,7
	Permis sanctionné	10	14	12	11	6	7	16,7	- 34,0
	Hors Québec	22	9	17	13	8	22	175,0	59,4
	Non précisée	38	39	40	36	38	30	*	*
Total		604	619	503	546	560	555	- 0,9	- 2,0
Graves	Moins d'un an	99	72	81	80	80	68	- 15,0	- 17,5
	1 an	60	56	62	62	57	55	- 3,5	- 7,4
	2 ans	101	57	52	63	50	54	8,0	- 16,4
	3 ans	98	67	55	44	50	58	16,0	- 7,6
	4 ans	90	62	64	40	48	50	4,2	- 17,8
	5 ans	68	72	70	53	44	50	13,6	- 18,6
	6 ans	57	55	40	58	53	39	- 26,4	- 25,9
	7 ans	61	56	46	69	47	40	- 14,9	- 28,3
	8 ans	49	38	48	55	32	39	21,9	- 12,2
	9 ans	51	47	56	48	43	42	- 2,3	- 14,3
	10 ans	51	38	47	34	29	32	10,3	- 19,6
	11 ans	42	44	30	39	36	43	19,4	12,6
	12 ans ou plus	1 241	1 194	1 133	1 111	969	1 007	3,9	- 10,9
	Cyclomoteur	39	25	10	21	22	21	- 4,5	- 10,3
	Apprenti	27	41	29	27	35	32	- 8,6	0,6
	Permis restreint	2	5	7	8	6	2	- 66,7	- 64,3
	Permis invalide	72	54	59	54	29	43	48,3	- 19,8
	Permis sanctionné	52	42	32	32	34	43	26,5	12,0
	Hors Québec	55	45	53	56	38	45	18,4	- 8,9
	Non précisée	218	169	140	173	183	196	*	*
Total		2 533	2 239	2 114	2 127	1 885	1 959	3,9	- 10,1

1. Ne comprend pas les cyclistes.

2. L'expérience de conduite est évaluée en années seulement pour les titulaires d'un permis de conduire ou d'un permis probatoire possédant une des classes suivantes : 5, 6A, 6B ou 6C. Celle des autres conducteurs est comptabilisée selon la nature de leurs droits d'accès au réseau routier. Les conducteurs dont le permis est invalide sont usuellement en défaut de paiement de leur permis et sont distincts de ceux ayant un permis sanctionné par la Société. Les conducteurs au volant d'une automobile ou d'une motocyclette au moment de l'accident sans détenir la classe de permis appropriée sont aussi considérés comme ayant un permis invalide.

Tableau 58 : Nombre de conducteurs¹ impliqués dans un accident selon la nature des dommages et l'expérience, de 2012 à 2017

Nature des dommages	Expérience ² de conduite	Année de l'accident						Variation	
		2012	2013	2014	2015	2016	2017	2017/ 2016	2017/ 2012 à 2016
		Nombre	Nombre	Nombre	Nombre	Nombre	Nombre	%	%
Légers	Moins d'un an	2 025	2 086	1 983	2 169	2 080	2 096	0,8	1,3
	1 an	1 641	1 434	1 581	1 656	1 631	1 547	- 5,2	- 2,6
	2 ans	1 944	1 487	1 257	1 526	1 511	1 483	- 1,9	- 4,0
	3 ans	1 794	1 760	1 239	1 165	1 296	1 308	0,9	- 9,8
	4 ans	1 459	1 503	1 488	1 233	1 124	1 228	9,3	- 9,8
	5 ans	1 285	1 321	1 340	1 434	1 198	1 098	- 8,3	- 16,5
	6 ans	1 229	1 228	1 168	1 233	1 348	1 142	- 15,3	- 8,0
	7 ans	1 086	1 132	1 163	1 126	1 169	1 289	10,3	13,5
	8 ans	1 008	950	1 054	1 021	1 170	1 159	- 0,9	11,4
	9 ans	1 044	1 000	921	951	1 032	1 111	7,7	12,3
	10 ans	830	981	897	841	1 014	971	- 4,2	6,4
	11 ans	774	783	961	931	864	859	- 0,6	- 0,4
	12 ans ou plus	24 471	24 079	23 522	23 557	24 123	24 053	- 0,3	0,4
	Cyclomoteur	489	412	354	326	357	368	3,1	- 5,1
	Apprenti	370	401	368	397	441	428	- 2,9	8,2
	Permis restreint	77	93	108	85	89	96	7,9	6,2
	Permis invalide	863	748	704	725	742	687	- 7,4	- 9,2
	Permis sanctionné	386	378	320	363	318	357	12,3	1,1
	Hors Québec	714	681	590	626	757	736	- 2,8	9,3
	Non précisée	2 653	2 398	2 364	3 361	3 427	3 432	*	*
Total	46 142	44 855	43 382	44 726	45 691	45 448	- 0,5	1,1	
Corporels	Moins d'un an	2 143	2 177	2 079	2 256	2 178	2 184	0,3	0,8
	1 an	1 721	1 502	1 650	1 724	1 699	1 619	- 4,7	- 2,4
	2 ans	2 065	1 557	1 315	1 607	1 572	1 548	- 1,5	- 4,6
	3 ans	1 911	1 845	1 302	1 222	1 360	1 380	1,5	- 9,7
	4 ans	1 573	1 582	1 563	1 280	1 187	1 292	8,8	- 10,1
	5 ans	1 366	1 407	1 419	1 505	1 254	1 158	- 7,7	- 16,7
	6 ans	1 297	1 294	1 221	1 303	1 411	1 198	- 15,1	- 8,2
	7 ans	1 162	1 196	1 222	1 204	1 223	1 343	9,8	11,8
	8 ans	1 067	994	1 110	1 087	1 211	1 216	0,4	11,2
	9 ans	1 104	1 058	981	1 013	1 089	1 160	6,5	10,6
	10 ans	895	1 031	954	884	1 059	1 016	- 4,1	5,3
	11 ans	819	841	998	980	913	911	- 0,2	0,1
	12 ans ou plus	26 044	25 657	24 962	25 002	25 438	25 374	- 0,3	- 0,2
	Cyclomoteur	530	437	364	347	379	390	2,9	- 5,2
	Apprenti	404	452	406	428	479	467	- 2,5	7,7
	Permis restreint	81	99	116	95	97	98	1,0	0,4
	Permis invalide	949	809	769	791	778	740	- 4,9	- 9,7
	Permis sanctionné	448	434	364	406	358	407	13,7	1,2
	Hors Québec	791	735	660	695	803	803	0,0	9,0
	Non précisée	2 909	2 606	2 544	3 570	3 648	3 658	*	*
Total	49 279	47 713	45 999	47 399	48 136	47 962	- 0,4	0,5	

1. Ne comprend pas les cyclistes.

2. L'expérience de conduite est évaluée en années seulement pour les titulaires d'un permis de conduire ou d'un permis probatoire possédant une des classes suivantes : 5, 6A, 6B ou 6C. Celle des autres conducteurs est comptabilisée selon la nature de leurs droits d'accès au réseau routier. Les conducteurs dont le permis est invalide sont usuellement en défaut de paiement de leur permis et sont distincts de ceux ayant un permis sanctionné par la Société. Les conducteurs au volant d'une automobile ou d'une motocyclette au moment de l'accident sans détenir la classe de permis appropriée sont aussi considérés comme ayant un permis invalide.

Tableau 58 : Nombre de conducteurs¹ impliqués dans un accident selon la nature des dommages et l'expérience, de 2012 à 2017

Nature des dommages	Expérience ² de conduite	Année de l'accident					Variation		
		2012	2013	2014	2015	2016	2017	2017/ 2016	2017/ 2012 à 2016
		Nombre	Nombre	Nombre	Nombre	Nombre	Nombre	%	%
Matériels seulement	Moins d'un an	4 289	4 922	4 552	4 652	4 606	4 694	1,9	2,0
	1 an	3 721	3 502	3 438	3 671	3 622	3 671	1,4	2,2
	2 ans	4 497	3 411	2 916	3 250	3 406	3 247	- 4,7	- 7,1
	3 ans	3 959	4 042	2 989	2 826	3 074	3 172	3,2	- 6,1
	4 ans	3 402	3 635	3 532	2 904	2 602	2 870	10,3	- 10,7
	5 ans	3 203	3 250	3 238	3 271	2 808	2 599	- 7,4	- 17,6
	6 ans	2 741	2 997	2 932	2 899	3 041	2 626	- 13,6	- 10,1
	7 ans	2 392	2 660	2 689	2 732	2 883	3 138	8,8	17,5
	8 ans	2 437	2 339	2 338	2 522	2 516	2 873	14,2	18,2
	9 ans	2 342	2 483	2 096	2 198	2 414	2 550	5,6	10,6
	10 ans	2 021	2 327	2 155	2 023	2 089	2 300	10,1	8,3
	11 ans	1 890	2 023	2 090	1 992	1 949	2 160	10,8	8,6
	12 ans ou plus	58 973	61 316	59 063	58 239	58 156	60 271	3,6	1,9
	Cyclomoteur	35	20	27	24	30	31	3,3	14,0
	Apprenti	523	589	558	592	622	618	- 0,6	7,1
	Permis restreint	226	221	243	259	252	253	0,4	5,3
	Permis invalide	2 345	2 078	2 009	1 991	2 163	2 075	- 4,1	- 2,0
	Permis sanctionné	829	678	685	695	766	770	0,5	5,4
	Hors Québec	2 045	2 179	1 946	2 153	2 442	2 619	7,2	21,6
	Non précisée	33 338	33 227	27 299	26 974	27 079	28 960	*	*
	Total	135 208	137 899	126 795	125 867	126 520	131 497	3,9	0,8
Total	Moins d'un an	6 432	7 099	6 631	6 908	6 784	6 878	1,4	1,6
	1 an	5 442	5 004	5 088	5 395	5 321	5 290	- 0,6	0,8
	2 ans	6 562	4 968	4 231	4 857	4 978	4 795	- 3,7	- 6,3
	3 ans	5 870	5 887	4 291	4 048	4 434	4 552	2,7	- 7,2
	4 ans	4 975	5 217	5 095	4 184	3 789	4 162	9,8	- 10,5
	5 ans	4 569	4 657	4 657	4 776	4 062	3 757	- 7,5	- 17,3
	6 ans	4 038	4 291	4 153	4 202	4 452	3 824	- 14,1	- 9,5
	7 ans	3 554	3 856	3 911	3 936	4 106	4 481	9,1	15,7
	8 ans	3 504	3 333	3 448	3 609	3 727	4 089	9,7	16,0
	9 ans	3 446	3 541	3 077	3 211	3 503	3 710	5,9	10,6
	10 ans	2 916	3 358	3 109	2 907	3 148	3 316	5,3	7,4
	11 ans	2 709	2 864	3 088	2 972	2 862	3 071	7,3	5,9
	12 ans ou plus	85 017	86 973	84 025	83 241	83 594	85 645	2,5	1,3
	Cyclomoteur	565	457	391	371	409	421	2,9	- 4,0
	Apprenti	927	1 041	964	1 020	1 101	1 085	- 1,5	7,4
	Permis restreint	307	320	359	354	349	351	0,6	3,9
	Permis invalide	3 294	2 887	2 778	2 782	2 941	2 815	- 4,3	- 4,1
	Permis sanctionné	1 277	1 112	1 049	1 101	1 124	1 177	4,7	3,9
	Hors Québec	2 836	2 914	2 606	2 848	3 245	3 422	5,5	18,4
	Non précisée	36 247	35 833	29 843	30 544	30 727	32 618	*	*
	Total	184 487	185 612	172 794	173 266	174 656	179 459	2,7	0,7

1. Ne comprend pas les cyclistes.

2. L'expérience de conduite est évaluée en années seulement pour les titulaires d'un permis de conduire ou d'un permis probatoire possédant une des classes suivantes : 5, 6A, 6B ou 6C. Celle des autres conducteurs est comptabilisée selon la nature de leurs droits d'accès au réseau routier. Les conducteurs dont le permis est invalide sont usuellement en défaut de paiement de leur permis et sont distincts de ceux ayant un permis sanctionné par la Société. Les conducteurs au volant d'une automobile ou d'une motocyclette au moment de l'accident sans détenir la classe de permis appropriée sont aussi considérés comme ayant un permis invalide.

Tableau 59 : Nombre de titulaires d'un permis de conduire ou d'un permis probatoire, de véhicules en circulation et de véhicules accidentés selon l'année, de 1993 à 2017

Année	Titulaires ¹ de permis de conduire		Véhicules en circulation ²		Véhicules accidentés ³			
	Nombre	Indice ⁴	Nombre	Indice ⁴	Nombre	Indice ⁴	Nombre / 1 000 titulaires	Nombre / 1 000 véhicules
1993	4 158 972	133,2	4 165 890	141,2	302 659	75,3	72,8	72,7
1994	4 212 592	135,0	4 228 182	143,3	304 981	75,9	72,4	72,1
1995	4 271 347	136,8	4 275 429	144,9	299 062	74,4	70,0	69,9
1996	4 328 075	138,7	4 341 168	147,1	284 280	70,7	65,7	65,5
1997	4 366 009	139,9	4 407 517	149,3	299 389	74,5	68,6	67,9
1998	4 402 692	141,0	4 496 376	152,3	281 242	70,0	63,9	62,5
1999	4 447 439	142,5	4 580 657	155,2	258 888	64,4	58,2	56,5
2000	4 496 997	144,1	4 660 947	157,9	244 525	60,8	54,4	52,5
2001	4 545 461	145,6	4 762 691	161,4	227 006	56,5	49,9	47,7
2002	4 599 815	147,4	4 881 265	165,4	239 779	59,7	52,1	49,1
2003	4 655 612	149,1	5 063 449	171,6	251 001	62,4	53,9	49,6
2004	4 724 710	151,4	5 203 491	176,3	251 998	62,7	53,3	48,4
2005	4 777 429	153,1	5 306 534	179,8	259 690	64,6	54,4	48,9
2006	4 841 176	155,1	5 402 353	183,0	248 785	61,9	51,4	46,1
2007	4 909 380	157,3	5 539 013	187,7	258 309	64,3	52,6	46,6
2008	4 973 573	159,3	5 665 272	192,0	256 844	63,9	51,6	45,3
2009	5 027 848	161,1	5 778 947	195,8	246 797	61,4	49,1	42,7
2010 ⁵	5 105 623	163,6	5 913 950	200,4	209 842	52,2	41,1	35,5
2011	5 156 353	165,2	5 985 463	202,8	201 402	50,1	39,1	33,6
2012	5 194 760	166,4	6 082 303	206,1	184 487	45,9	35,5	30,3
2013	5 241 846	167,9	6 191 286	209,8	185 612	46,2	35,4	30,0
2014	5 283 950	169,3	6 240 266	211,4	172 794	43,0	32,7	27,7
2015	5 330 564	170,8	6 310 810	213,8	173 266	43,1	32,5	27,5
2016	5 375 648	172,2	6 416 349	217,4	174 656	43,5	32,5	27,2
2017	5 414 479	173,5	6 552 488	222,0	179 459	44,6	33,1	27,4

1. Ces données représentent le nombre de titulaires d'un permis de conduire ou d'un permis probatoire en date du 1^{er} juin de chaque année. Depuis le 29 juin 1987, le nombre de titulaires d'un permis de conduire comprend les titulaires d'un permis pour cyclomoteur. Ces derniers doivent être âgés de 14 ans ou plus.
2. Ne comprend pas les remorques et les véhicules utilisés exclusivement dans les gares, les ports et les aéroports.
3. À l'exclusion des bicyclettes et, à compter de 1989, des véhicules hors route dans les accidents n'impliquant que ce type de véhicules.
4. Indice de 1978 = 100,0. C'est le 1^{er} janvier 1978 qu'est entré en vigueur l'usage d'un nouveau formulaire pour rapporter les accidents sur lequel les policiers doivent distinguer les victimes blessées grièvement de celles qui sont blessées légèrement. De plus, c'est le 1^{er} mars 1978 que le régime public d'assurance automobile du Québec est entré en vigueur.
5. Le 18 mars 2010 marque une révision importante du rapport d'accident.

Tableau 60 : Nombre de véhicules accidentés selon la nature des dommages et le type de véhicule, de 2012 à 2017

Nature des dommages corporels	Type de véhicule impliqué ¹	Année de l'accident						Variation	
		2012	2013	2014	2015	2016	2017	2017/ 2016	2017/ 2012 à 2016
		Nombre	Nombre	Nombre	Nombre	Nombre	Nombre	%	%
Mortels	Automobile ou camion léger	445	452	353	395	396	394	- 0,5	- 3,5
	Autobus ou minibus	4	7	1	8	1	1	0,0	- 76,2
	Autobus scolaire	3	2	1	3	5	4	- 20,0	42,9
	Taxi	0	3	4	5	3	0	- 100,0	- 100,0
	Camion lourd	30	28	20	23	18	30	66,7	26,1
	Tracteur routier	42	45	47	36	46	47	2,2	8,8
	Véhicule-outil ou d'équipement	14	11	14	4	17	11	- 35,3	- 8,3
	Motocyclette	45	53	43	52	53	51	- 3,8	3,7
	Cyclomoteur	2	0	1	1	2	2	0,0	66,7
	Motoneige	6	4	5	6	6	7	16,7	29,6
	Véhicule hors route ²	1	2	4	4	6	0	- 100,0	- 100,0
	Bicyclette	15	21	12	9	8	11	37,5	- 15,4
	Autres	7	7	8	9	5	5	0,0	- 30,6
	Non précisé	5	5	2	0	2	3	*	*
Total		619	640	515	555	568	566	- 0,4	- 2,3
Graves	Automobile ou camion léger	1 933	1 711	1 551	1 605	1 415	1 454	2,8	- 11,5
	Autobus ou minibus	17	23	25	21	16	18	12,5	- 11,8
	Autobus scolaire	12	13	5	9	7	1	- 85,7	- 89,1
	Taxi	27	30	28	16	12	12	0,0	- 46,9
	Camion lourd	87	79	77	71	65	63	- 3,1	- 16,9
	Tracteur routier	83	72	88	79	64	72	12,5	- 6,7
	Véhicule-outil ou d'équipement	26	29	32	29	17	39	129,4	46,6
	Motocyclette	236	198	227	229	227	227	0,0	1,6
	Cyclomoteur	49	35	19	30	29	28	- 3,4	- 13,6
	Motoneige	11	7	7	6	3	11	266,7	61,8
	Véhicule hors route ²	20	11	20	9	12	13	8,3	- 9,7
	Bicyclette	88	116	90	114	98	95	- 3,1	- 6,1
	Autres	19	18	23	16	11	10	- 9,1	- 42,5
	Non précisé	13	13	12	7	7	11	*	*
Total		2 621	2 355	2 204	2 241	1 983	2 054	3,6	- 9,9
Légers	Automobile ou camion léger	40 592	39 516	38 210	39 665	40 376	40 061	- 0,8	1,0
	Autobus ou minibus	356	360	347	358	314	350	11,5	0,9
	Autobus scolaire	86	92	95	98	98	100	2,0	6,6
	Taxi	479	462	483	464	433	423	- 2,3	- 8,9
	Camion lourd	942	941	905	875	927	1 059	14,2	15,4
	Tracteur routier	758	688	689	672	738	740	0,3	4,4
	Véhicule-outil ou d'équipement	196	213	219	178	197	197	0,0	- 1,8
	Motocyclette	1 464	1 482	1 398	1 484	1 636	1 546	- 5,5	3,6
	Cyclomoteur	684	533	488	460	508	498	- 2,0	- 6,8
	Motoneige	33	29	35	38	28	31	10,7	- 4,9
	Véhicule hors route ²	54	53	47	42	61	44	- 27,9	- 14,4
	Bicyclette	1 924	1 774	1 643	1 785	1 721	1 632	- 5,2	- 7,8
	Autres	307	317	306	261	271	264	- 2,6	- 9,7
	Non précisé	191	169	160	131	104	135	*	*
Total		48 066	46 629	45 025	46 511	47 412	47 080	- 0,7	0,8

1. Le type de véhicule est basé sur la catégorie de plaque d'immatriculation pour les véhicules immatriculés au Québec et ayant le droit de circuler au moment de l'accident et, pour les autres véhicules, sur le type de véhicule inscrit par le policier dans le rapport d'accident.

2. Inclut les motoquads, autoquads, motocyclettes tout-terrain, véhicules hors route à trois roues et autres véhicules tout-terrain motorisés destinés à un usage hors des chemins publics.

Tableau 60 : Nombre de véhicules accidentés selon la nature des dommages et le type de véhicule, (suite) de 2012 à 2017

Nature des dommages	Type de véhicule impliqué ¹	Année de l'accident						Variation	
		2012	2013	2014	2015	2016	2017	2017/ 2016	2017/ 2012 à 2016
		Nombre	Nombre	Nombre	Nombre	Nombre	Nombre	%	%
Corporels	Automobile ou camion léger	42 970	41 679	40 114	41 665	42 187	41 909	- 0,7	0,4
	Autobus ou minibus	377	390	373	387	331	369	11,5	- 0,7
	Autobus scolaire	101	107	101	110	110	105	- 4,5	- 0,8
	Taxi	506	495	515	485	448	435	- 2,9	- 11,2
	Camion lourd	1 059	1 048	1 002	969	1 010	1 152	14,1	13,2
	Tracteur routier	883	805	824	787	848	859	1,3	3,6
	Véhicule-outil ou d'équipement	236	253	265	211	231	247	6,9	3,3
	Motocyclette	1 745	1 733	1 668	1 765	1 916	1 824	- 4,8	3,3
	Cyclomoteur	735	568	508	491	539	528	- 2,0	- 7,1
	Motoneige	50	40	47	50	37	49	32,4	9,4
	Véhicule hors route ²	75	66	71	55	79	57	- 27,8	- 17,6
	Bicyclette	2 027	1 911	1 745	1 908	1 827	1 738	- 4,9	- 7,7
	Autres	333	342	337	286	287	279	- 2,8	- 12,0
	Non précisé	209	187	174	138	113	149	*	*
	Total	51 306	49 624	47 744	49 307	49 963	49 700	- 0,5	0,2
Matériels seulement	Automobile ou camion léger	112 956	115 192	107 888	108 454	108 908	112 154	3,0	1,3
	Autobus ou minibus	485	473	593	494	525	587	11,8	14,2
	Autobus scolaire	293	277	260	268	254	278	9,4	2,8
	Taxi	862	952	1 010	957	818	811	- 0,9	- 11,8
	Camion lourd	4 631	4 709	4 494	4 579	4 722	5 189	9,9	12,1
	Tracteur routier	3 751	3 891	3 466	3 502	3 543	3 937	11,1	8,4
	Véhicule-outil ou d'équipement	1 193	1 242	1 147	1 161	1 304	1 421	9,0	17,5
	Motocyclette	330	364	310	374	375	368	- 1,9	5,0
	Cyclomoteur	56	41	48	36	45	49	8,9	8,4
	Motoneige	39	58	54	34	24	51	112,5	22,0
	Véhicule hors route ²	53	46	50	58	38	46	21,1	- 6,1
	Bicyclette	63	62	90	58	66	59	- 10,6	- 13,0
	Autres	1 412	1 376	1 313	1 308	1 283	1 352	5,4	1,0
	Non précisé	9 147	9 278	6 162	4 642	4 681	5 254	*	*
	Total	135 271	137 961	126 885	125 925	126 586	131 556	3,9	0,8
Total	Automobile ou camion léger	155 926	156 871	148 002	150 119	151 095	154 063	2,0	1,1
	Autobus ou minibus	862	863	966	881	856	956	11,7	7,9
	Autobus scolaire	394	384	361	378	364	383	5,2	1,8
	Taxi	1 368	1 447	1 525	1 442	1 266	1 246	- 1,6	- 11,6
	Camion lourd	5 690	5 757	5 496	5 548	5 732	6 341	10,6	12,3
	Tracteur routier	4 634	4 696	4 290	4 289	4 391	4 796	9,2	7,5
	Véhicule-outil ou d'équipement	1 429	1 495	1 412	1 372	1 535	1 668	8,7	15,1
	Motocyclette	2 075	2 097	1 978	2 139	2 291	2 192	- 4,3	3,6
	Cyclomoteur	791	609	556	527	584	577	- 1,2	- 5,9
	Motoneige	89	98	101	84	61	100	63,9	15,5
	Véhicule hors route ²	128	112	121	113	117	103	- 12,0	- 12,9
	Bicyclette	2 090	1 973	1 835	1 966	1 893	1 797	- 5,1	- 7,9
	Autres	1 745	1 718	1 650	1 594	1 570	1 631	3,9	- 1,5
	Non précisé	9 356	9 465	6 336	4 780	4 794	5 403	*	*
	Total	186 577	187 585	174 629	175 232	176 549	181 256	2,7	0,6

1. Le type de véhicule est basé sur la catégorie de plaque d'immatriculation pour les véhicules immatriculés au Québec et ayant le droit de circuler au moment de l'accident et, pour les autres véhicules, sur le type de véhicule inscrit par le policier dans le rapport d'accident.
2. Inclut les motoquads, autoquads, motocyclettes tout-terrain, véhicules hors route à trois roues et autres véhicules tout-terrain motorisés destinés à un usage hors des chemins publics.

Tableau 61 : Nombre de véhicules accidentés selon la nature des dommages et la région, de 2012 à 2017

Nature des dommages corporels	Région de l'accident	Année de l'accident					Variation		
		2012	2013	2014	2015	2016	2017	2017/ 2016	2017/ 2012 à 2016
		Nombre	Nombre	Nombre	Nombre	Nombre	Nombre	%	%
Mortels	Gaspésie—Îles-de-la-Madeleine (11)	9	5	9	14	9	11	22,2	19,6
	Bas-Saint-Laurent (01)	30	31	31	39	24	28	16,7	- 9,7
	Saguenay—Lac-Saint-Jean (02)	35	22	29	25	28	34	21,4	22,3
	Capitale-Nationale (03)	32	63	38	43	25	45	80,0	11,9
	Chaudière-Appalaches (12)	54	37	40	38	52	45	- 13,5	1,8
	Mauricie (04)	37	15	19	34	31	18	- 41,9	- 33,8
	Centre-du-Québec (17)	45	56	22	36	53	42	- 20,8	- 0,9
	Estrie (05)	29	32	29	28	18	21	16,7	- 22,8
	Montérégie (16)	106	130	85	98	121	113	- 6,6	4,6
	Montréal (06)	56	62	53	42	47	40	- 14,9	- 23,1
	Laval (13)	11	11	6	12	7	18	157,1	91,5
	Lanaudière (14)	50	45	38	52	40	26	- 35,0	- 42,2
	Laurentides (15)	55	50	52	29	46	50	8,7	7,8
	Outaouais (07)	25	24	26	26	31	26	- 16,1	- 1,5
	Abitibi-Témiscamingue (08)	30	25	19	23	20	21	5,0	- 10,3
	Côte-Nord (09)	10	21	16	11	14	12	- 14,3	- 16,7
Nord-du-Québec (10)	5	11	3	5	2	16	700,0	207,7	
	Total	619	640	515	555	568	566	- 0,4	- 2,3
Graves	Gaspésie—Îles-de-la-Madeleine (11)	38	78	33	47	31	22	- 29,0	- 51,5
	Bas-Saint-Laurent (01)	90	73	67	60	65	104	60,0	46,5
	Saguenay—Lac-Saint-Jean (02)	138	133	90	84	114	76	- 33,3	- 32,0
	Capitale-Nationale (03)	236	240	194	282	190	162	- 14,7	- 29,1
	Chaudière-Appalaches (12)	162	130	188	160	146	156	6,8	- 0,8
	Mauricie (04)	134	93	109	80	85	86	1,2	- 14,2
	Centre-du-Québec (17)	116	92	144	110	85	75	- 11,8	- 31,4
	Estrie (05)	128	90	87	91	92	82	- 10,9	- 16,0
	Montérégie (16)	419	374	336	384	356	400	12,4	7,0
	Montréal (06)	443	399	393	394	338	337	- 0,3	- 14,3
	Laval (13)	98	98	78	68	52	60	15,4	- 23,9
	Lanaudière (14)	153	175	117	129	123	138	12,2	- 1,0
	Laurentides (15)	219	178	210	163	135	153	13,3	- 15,5
	Outaouais (07)	105	93	72	98	81	88	8,6	- 2,0
	Abitibi-Témiscamingue (08)	63	58	40	61	43	57	32,6	7,5
	Côte-Nord (09)	56	39	34	16	37	29	- 21,6	- 20,3
Nord-du-Québec (10)	23	12	12	14	10	29	190,0	104,2	
	Total	2 621	2 355	2 204	2 241	1 983	2 054	3,6	- 9,9
Légers	Gaspésie—Îles-de-la-Madeleine (11)	540	492	518	577	504	609	20,8	15,7
	Bas-Saint-Laurent (01)	1 188	1 110	1 168	1 133	1 154	1 211	4,9	5,2
	Saguenay—Lac-Saint-Jean (02)	1 665	1 586	1 376	1 465	1 387	1 345	- 3,0	- 10,1
	Capitale-Nationale (03)	4 108	3 852	3 527	3 783	3 791	3 489	- 8,0	- 8,5
	Chaudière-Appalaches (12)	2 530	2 259	2 220	2 236	2 324	2 319	- 0,2	0,2
	Mauricie (04)	2 007	1 831	1 933	2 015	2 022	2 000	- 1,1	2,0
	Centre-du-Québec (17)	1 470	1 560	1 498	1 479	1 635	1 661	1,6	8,7
	Estrie (05)	1 670	1 780	1 637	1 642	1 563	1 561	- 0,1	- 5,9
	Montérégie (16)	8 609	8 709	8 924	9 190	9 410	9 360	- 0,5	4,4
	Montréal (06)	11 040	10 609	10 408	10 801	11 038	10 732	- 2,8	- 0,4
	Laval (13)	2 598	2 581	2 642	2 846	2 818	2 724	- 3,3	1,0
	Lanaudière (14)	3 352	3 266	2 874	2 789	2 988	3 120	4,4	2,2
	Laurentides (15)	3 567	3 448	3 180	3 403	3 680	3 769	2,4	9,1
	Outaouais (07)	2 154	2 045	1 765	1 833	1 848	1 825	- 1,2	- 5,4
	Abitibi-Témiscamingue (08)	898	909	766	820	773	797	3,1	- 4,3
	Côte-Nord (09)	550	509	466	425	394	453	15,0	- 3,4
Nord-du-Québec (10)	120	83	123	74	83	105	26,5	8,7	
	Total	48 066	46 629	45 025	46 511	47 412	47 080	- 0,7	0,8

Tableau 61 : Nombre de véhicules accidentés selon la nature des dommages et la région, de 2012 à 2017 (suite)

Nature des dommages	Région de l'accident	Année de l'accident					Variation		
		2012	2013	2014	2015	2016	2017	2017/ 2016	2017/ 2012 à 2016
		Nombre	Nombre	Nombre	Nombre	Nombre	Nombre	%	%
Corporels	Gaspésie—Îles-de-la-Madeleine (11)	587	575	560	638	544	642	18,0	10,5
	Bas-Saint-Laurent (01)	1 308	1 214	1 266	1 232	1 243	1 343	8,0	7,2
	Saguenay—Lac-Saint-Jean (02)	1 838	1 741	1 495	1 574	1 529	1 455	- 4,8	- 11,0
	Capitale-Nationale (03)	4 376	4 155	3 759	4 108	4 006	3 696	- 7,7	- 9,4
	Chaudière-Appalaches (12)	2 746	2 426	2 448	2 434	2 522	2 520	- 0,1	0,2
	Mauricie (04)	2 178	1 939	2 061	2 129	2 138	2 104	- 1,6	0,7
	Centre-du-Québec (17)	1 631	1 708	1 664	1 625	1 773	1 778	0,3	5,8
	Estrie (05)	1 827	1 902	1 753	1 761	1 673	1 664	- 0,5	- 6,7
	Montréal (06)	9 134	9 213	9 345	9 672	9 887	9 873	- 0,1	4,5
	Montréal (06)	11 539	11 070	10 854	11 237	11 423	11 109	- 2,7	- 1,0
	Laval (13)	2 707	2 690	2 726	2 926	2 877	2 802	- 2,6	0,6
	Lanaudière (14)	3 555	3 486	3 029	2 970	3 151	3 284	4,2	1,4
	Laurentides (15)	3 841	3 676	3 442	3 595	3 861	3 972	2,9	7,8
	Outaouais (07)	2 284	2 162	1 863	1 957	1 960	1 939	- 1,1	- 5,2
	Abitibi-Témiscamingue (08)	991	992	825	904	836	875	4,7	- 3,8
	Côte-Nord (09)	616	569	516	452	445	494	11,0	- 4,9
Nord-du-Québec (10)	148	106	138	93	95	150	57,9	29,3	
	Total	51 306	49 624	47 744	49 307	49 963	49 700	- 0,5	0,2
Matériels seulement	Gaspésie—Îles-de-la-Madeleine (11)	1 796	1 827	1 831	1 803	1 822	2 106	15,6	16,0
	Bas-Saint-Laurent (01)	4 027	4 141	4 370	4 005	3 992	4 743	18,8	15,5
	Saguenay—Lac-Saint-Jean (02)	8 473	8 033	7 253	7 264	7 672	8 077	5,3	4,4
	Capitale-Nationale (03)	15 100	16 048	15 348	14 747	13 502	13 347	- 1,1	- 10,7
	Chaudière-Appalaches (12)	7 941	8 147	8 333	7 924	8 141	8 141	0,0	0,5
	Mauricie (04)	5 693	5 896	5 648	5 998	5 785	6 350	9,8	9,4
	Centre-du-Québec (17)	5 220	5 291	5 183	5 393	5 296	5 231	- 1,2	- 0,9
	Estrie (05)	5 499	6 025	6 065	5 047	4 397	4 688	6,6	- 13,3
	Montréal (06)	19 560	20 246	18 802	19 416	19 793	20 527	3,7	4,9
	Montréal (06)	28 927	28 948	23 559	23 840	24 712	25 075	1,5	- 3,5
	Laval (13)	5 427	5 738	5 233	5 564	5 715	5 948	4,1	7,5
	Lanaudière (14)	6 134	6 009	5 892	6 090	6 193	6 755	9,1	11,4
	Laurentides (15)	8 563	8 861	7 786	7 647	8 218	8 495	3,4	3,4
	Outaouais (07)	6 322	6 079	5 615	5 511	5 823	6 033	3,6	2,8
	Abitibi-Témiscamingue (08)	3 676	3 852	3 317	3 205	3 109	3 575	15,0	4,2
	Côte-Nord (09)	2 447	2 309	2 194	2 028	1 998	2 029	1,6	- 7,6
Nord-du-Québec (10)	466	511	456	443	418	436	4,3	- 5,0	
	Total	135 271	137 961	126 885	125 925	126 586	131 556	3,9	0,8
Total	Gaspésie—Îles-de-la-Madeleine (11)	2 383	2 402	2 391	2 441	2 366	2 748	16,1	14,7
	Bas-Saint-Laurent (01)	5 335	5 355	5 636	5 237	5 235	6 086	16,3	13,6
	Saguenay—Lac-Saint-Jean (02)	10 311	9 774	8 748	8 838	9 201	9 532	3,6	1,7
	Capitale-Nationale (03)	19 476	20 203	19 107	18 855	17 508	17 043	- 2,7	- 10,4
	Chaudière-Appalaches (12)	10 687	10 573	10 781	10 358	10 663	10 661	0,0	0,5
	Mauricie (04)	7 871	7 835	7 709	8 127	7 923	8 454	6,7	7,1
	Centre-du-Québec (17)	6 851	6 999	6 847	7 018	7 069	7 009	- 0,8	0,8
	Estrie (05)	7 326	7 927	7 818	6 808	6 070	6 352	4,6	- 11,7
	Montréal (06)	28 694	29 459	28 147	29 088	29 680	30 400	2,4	4,8
	Montréal (06)	40 466	40 018	34 413	35 077	36 135	36 184	0,1	- 2,8
	Laval (13)	8 134	8 428	7 959	8 490	8 592	8 750	1,8	5,2
	Lanaudière (14)	9 689	9 495	8 921	9 060	9 344	10 039	7,4	7,9
	Laurentides (15)	12 404	12 537	11 228	11 242	12 079	12 467	3,2	4,8
	Outaouais (07)	8 606	8 241	7 478	7 468	7 783	7 972	2,4	0,7
	Abitibi-Témiscamingue (08)	4 667	4 844	4 142	4 109	3 945	4 450	12,8	2,5
	Côte-Nord (09)	3 063	2 878	2 710	2 480	2 443	2 523	3,3	- 7,1
Nord-du-Québec (10)	614	617	594	536	513	586	14,2	1,9	
	Total	186 577	187 585	174 629	175 232	176 549	181 256	2,7	0,6

Tableau 62 : Nombre de véhicules accidentés selon la nature des dommages et l'âge des véhicules, de 2012 à 2017

Nature des dommages corporels	Âge des véhicules	Année de l'accident						Variation	
		2012	2013	2014	2015	2016	2017	2017/ 2016	2017/ 2012 à 2016
		Nombre	Nombre	Nombre	Nombre	Nombre	Nombre	%	%
Mortels	Moins d'un an	38	22	23	26	28	28	0,0	2,2
	1 an	35	30	26	44	36	40	11,1	17,0
	2 ans	41	43	34	29	31	32	3,2	- 10,1
	3 ans	35	45	25	26	31	35	12,9	8,0
	4 ans	34	38	28	32	37	25	- 32,4	- 26,0
	5 ans	30	44	46	31	18	22	22,2	- 34,9
	6 ans	46	42	33	31	46	19	- 58,7	- 52,0
	7 ans	37	44	25	35	24	30	25,0	- 9,1
	8 ans	32	44	31	30	27	26	- 3,7	- 20,7
	9 ans	34	36	29	35	31	34	9,7	3,0
	10 ans	32	37	18	35	33	36	9,1	16,1
	11 ans ou plus	177	173	150	172	193	195	1,0	12,7
	Hors Québec	22	10	23	13	14	23	64,3	40,2
	Bicyclette	15	21	12	9	8	11	37,5	- 15,4
	Non précisé	11	11	12	7	11	10	*	*
	Total	619	640	515	555	568	566	- 0,4	- 2,3
Graves	Moins d'un an	122	108	96	116	86	81	- 5,8	- 23,3
	1 an	146	138	136	147	114	109	- 4,4	- 20,0
	2 ans	155	126	140	114	102	127	24,5	- 0,3
	3 ans	158	132	122	131	119	102	- 14,3	- 23,0
	4 ans	164	140	124	111	105	108	2,9	- 16,1
	5 ans	176	162	122	122	93	119	28,0	- 11,9
	6 ans	160	152	131	122	112	81	- 27,7	- 40,2
	7 ans	185	122	140	128	107	122	14,0	- 10,6
	8 ans	180	159	108	130	101	108	6,9	- 20,4
	9 ans	153	128	149	144	122	106	- 13,1	- 23,9
	10 ans	140	171	126	143	104	110	5,8	- 19,6
	11 ans ou plus	658	613	612	617	613	683	11,4	9,7
	Hors Québec	54	48	52	50	42	40	- 4,8	- 18,7
	Bicyclette	88	116	90	114	98	95	- 3,1	- 6,1
	Non précisé	82	40	56	52	65	63	*	*
	Total	2 621	2 355	2 204	2 241	1 983	2 054	3,6	- 9,9
Légers	Moins d'un an	2 260	2 371	2 045	2 176	2 286	2 258	- 1,2	1,4
	1 an	2 866	2 971	3 116	3 016	3 261	3 230	- 1,0	6,0
	2 ans	3 507	2 692	2 906	3 260	3 052	3 106	1,8	0,7
	3 ans	3 088	3 289	2 631	2 780	3 050	2 862	- 6,2	- 3,6
	4 ans	3 336	2 999	3 116	2 508	2 920	2 994	2,5	0,6
	5 ans	3 499	3 182	2 939	3 246	2 517	2 753	9,4	- 10,5
	6 ans	2 928	3 285	2 913	2 910	3 122	2 444	- 21,7	- 19,4
	7 ans	3 234	2 791	2 909	2 954	2 838	3 053	7,6	3,7
	8 ans	2 849	3 005	2 607	3 031	3 017	2 823	- 6,4	- 2,7
	9 ans	3 134	2 680	2 906	2 662	2 881	2 822	- 2,0	- 1,1
	10 ans	2 775	2 860	2 453	2 810	2 551	2 779	8,9	3,3
	11 ans ou plus	10 569	10 875	11 100	11 549	12 324	12 332	0,1	9,3
	Hors Québec	682	620	562	619	704	702	- 0,3	10,1
	Bicyclette	1 924	1 774	1 643	1 785	1 721	1 632	- 5,2	- 7,8
	Non précisé	1 415	1 235	1 179	1 205	1 168	1 290	*	*
	Total	48 066	46 629	45 025	46 511	47 412	47 080	- 0,7	0,8

Tableau 62 : Nombre de véhicules accidentés selon la nature des dommages et l'âge des véhicules, (suite) de 2012 à 2017

Nature des dommages	Âge des véhicules	Année de l'accident						Variation	
		2012	2013	2014	2015	2016	2017	2017/ 2016	2017/ 2012 à 2016
		Nombre	Nombre	Nombre	Nombre	Nombre	Nombre	%	%
Corporels	Moins d'un an	2 420	2 501	2 164	2 318	2 400	2 367	- 1,4	0,3
	1 an	3 047	3 139	3 278	3 207	3 411	3 379	- 0,9	5,1
	2 ans	3 703	2 861	3 080	3 403	3 185	3 265	2,5	0,6
	3 ans	3 281	3 466	2 778	2 937	3 200	2 999	- 6,3	- 4,3
	4 ans	3 534	3 177	3 268	2 651	3 062	3 127	2,1	- 0,4
	5 ans	3 705	3 388	3 107	3 399	2 628	2 894	10,1	- 10,8
	6 ans	3 134	3 479	3 077	3 063	3 280	2 544	- 22,4	- 20,7
	7 ans	3 456	2 957	3 074	3 117	2 969	3 205	7,9	2,9
	8 ans	3 061	3 208	2 746	3 191	3 145	2 957	- 6,0	- 3,7
	9 ans	3 321	2 844	3 084	2 841	3 034	2 962	- 2,4	- 2,1
	10 ans	2 947	3 068	2 597	2 988	2 688	2 925	8,8	2,4
	11 ans ou plus	11 404	11 661	11 862	12 338	13 130	13 210	0,6	9,4
	Hors Québec	758	678	637	682	760	765	0,7	8,8
	Bicyclette	2 027	1 911	1 745	1 908	1 827	1 738	- 4,9	- 7,7
	Non précisé	1 508	1 286	1 247	1 264	1 244	1 363	*	*
	Total	51 306	49 624	47 744	49 307	49 963	49 700	- 0,5	0,2
Matériels seulement	Moins d'un an	7 238	7 415	6 101	6 261	6 866	7 012	2,1	3,5
	1 an	8 888	9 639	9 574	8 811	9 262	9 659	4,3	4,6
	2 ans	10 164	8 561	8 646	8 840	8 177	8 806	7,7	- 0,8
	3 ans	8 275	9 807	7 477	8 087	8 263	7 869	- 4,8	- 6,1
	4 ans	8 943	8 724	9 012	7 310	7 861	8 372	6,5	0,0
	5 ans	9 493	8 927	7 644	8 733	6 871	7 851	14,3	- 5,8
	6 ans	7 673	9 230	8 166	7 539	8 410	6 940	- 17,5	- 15,4
	7 ans	8 440	7 382	8 228	7 525	7 024	8 102	15,3	5,0
	8 ans	7 012	8 036	6 705	7 819	7 209	6 881	- 4,5	- 6,5
	9 ans	7 644	6 813	7 035	6 433	7 311	7 182	- 1,8	1,9
	10 ans	6 701	7 215	6 017	6 792	6 261	7 146	14,1	8,3
	11 ans ou plus	24 388	25 875	25 851	26 891	28 178	29 390	4,3	12,0
	Hors Québec	2 573	2 589	2 234	2 454	2 707	2 895	6,9	15,3
	Bicyclette	63	62	90	58	66	59	- 10,6	- 13,0
	Non précisé	17 776	17 686	14 105	12 372	12 120	13 392	*	*
	Total	135 271	137 961	126 885	125 925	126 586	131 556	3,9	0,8
Total	Moins d'un an	9 658	9 916	8 265	8 579	9 266	9 379	1,2	2,7
	1 an	11 935	12 778	12 852	12 018	12 673	13 038	2,9	4,7
	2 ans	13 867	11 422	11 726	12 243	11 362	12 071	6,2	- 0,4
	3 ans	11 556	13 273	10 255	11 024	11 463	10 868	- 5,2	- 5,6
	4 ans	12 477	11 901	12 280	9 961	10 923	11 499	5,3	- 0,1
	5 ans	13 198	12 315	10 751	12 132	9 499	10 745	13,1	- 7,2
	6 ans	10 807	12 709	11 243	10 602	11 690	9 484	- 18,9	- 16,9
	7 ans	11 896	10 339	11 302	10 642	9 993	11 307	13,1	4,4
	8 ans	10 073	11 244	9 451	11 010	10 354	9 838	- 5,0	- 5,6
	9 ans	10 965	9 657	10 119	9 274	10 345	10 144	- 1,9	0,7
	10 ans	9 648	10 283	8 614	9 780	8 949	10 071	12,5	6,5
	11 ans ou plus	35 792	37 536	37 713	39 229	41 308	42 600	3,1	11,2
	Hors Québec	3 331	3 267	2 871	3 136	3 467	3 660	5,6	13,9
	Bicyclette	2 090	1 973	1 835	1 966	1 893	1 797	- 5,1	- 7,9
	Non précisé	19 284	18 972	15 352	13 636	13 364	14 755	*	*
	Total	186 577	187 585	174 629	175 232	176 549	181 256	2,7	0,6

SECTION 2
LES TITULAIRES D'UN PERMIS DE CONDUIRE
OU D'UN PERMIS PROBATOIRE ET
LES VÉHICULES EN CIRCULATION

Renseignements généraux

Les titulaires d'un permis de conduire

Les renseignements recueillis lors de la délivrance ou du renouvellement des permis ont servi de base à la préparation des données sur les titulaires d'un permis de conduire.

Les statistiques sur les titulaires d'un permis reflètent le nombre de permis en vigueur au 1^{er} juin de chaque année. La plupart des tableaux statistiques de cette publication concernent les titulaires d'un permis de conduire ou d'un permis probatoire au sens du Règlement sur les permis.

En ce qui concerne les statistiques sur les titulaires d'un permis d'apprenti conducteur, elles sont présentées dans le tableau 85 et ne sont pas incluses dans les autres tableaux sur les titulaires d'un permis.

De même, les titulaires d'un permis pour la conduite d'une motoneige seulement ne sont pas inclus dans ces statistiques. Le permis pour la conduite d'une motoneige n'est plus nécessaire depuis le 1^{er} janvier 1982. Par ailleurs, depuis le 29 juin 1987, les conducteurs d'un cyclomoteur doivent être titulaires d'un permis pour conduire ce véhicule. Ces derniers sont inclus dans les statistiques sur les titulaires d'un permis de conduire au Québec.

Les véhicules en circulation

Les statistiques concernant les véhicules en circulation sont obtenues à partir des données recueillies lors de l'immatriculation des véhicules routiers. Le nombre de véhicules en circulation correspond au nombre de véhicules dont la plaque d'immatriculation est en vigueur en date du 31 décembre de chaque année. Les véhicules remisés, mis au rancart ou dont la plaque a été annulée pour toute autre raison avant cette date ne sont donc pas inclus dans le total.

De plus, les remorques et les véhicules utilisés exclusivement dans les gares, les ports et les aéroports n'ont pas été considérés dans le calcul du nombre de véhicules en circulation.

Les véhicules ont été regroupés en fonction des catégories d'usage. Ces catégories sont définies dans le glossaire présenté en annexe.

Les dates de production des données

Les statistiques sur les titulaires d'un permis de conduire comprennent tous les titulaires qui avaient un permis en vigueur le 1^{er} juin de chaque année, afin de faciliter la comparaison éventuelle avec les données sur la population.

Quant aux données sur les véhicules en circulation, elles ont été compilées à partir de copies du fichier « Immatriculation », qui reflète la situation à la fin de décembre de chaque année.

Tableau 63 : Nombre de titulaires¹ d'un permis de conduire ou d'un permis probatoire selon le sexe et l'âge, de 2012 à 2017
Ensemble du Québec

Sexe	Âge	Année						Variation	
		2012	2013	2014	2015	2016	2017	2017/ 2016	2017/ 2012 à 2016
		Nombre	Nombre	Nombre	Nombre	Nombre	Nombre	%	%
Féminin	Moins de 16 ans	1 681	1 594	1 439	1 345	1 638	1 849	12,9	20,1
	16 à 19 ans	70 651	66 606	64 828	63 524	60 556	59 048	- 2,5	- 9,5
	20 à 24 ans	176 754	180 084	180 657	178 590	175 295	169 877	- 3,1	- 4,7
	25 à 34 ans	410 175	408 345	407 343	407 943	409 644	411 328	0,4	0,6
	35 à 44 ans	434 830	438 725	443 866	450 245	457 349	464 192	1,5	4,3
	45 à 54 ans	537 638	527 577	515 533	503 909	492 459	480 433	- 2,4	- 6,8
	55 à 64 ans	463 375	475 923	487 467	499 169	509 350	518 009	1,7	6,4
	65 à 74 ans	277 939	295 118	311 894	327 264	341 940	355 874	4,1	14,5
	75 à 84 ans	101 161	106 178	112 258	118 103	126 199	134 445	6,5	19,2
	85 à 89 ans	10 781	12 089	13 162	14 360	15 602	17 230	10,4	30,5
	90 ans ou plus	1 551	1 849	2 076	2 367	2 768	3 121	12,8	47,1
	Total	2 486 536	2 514 088	2 540 523	2 566 819	2 592 800	2 615 406	0,9	3,0
Masculin	Moins de 16 ans	5 240	4 747	4 249	4 008	4 214	4 253	0,9	- 5,3
	16 à 19 ans	82 401	76 535	73 596	71 230	67 558	65 210	- 3,5	- 12,2
	20 à 24 ans	186 182	188 841	188 551	186 329	181 988	176 441	- 3,0	- 5,3
	25 à 34 ans	427 815	425 389	422 314	421 984	422 886	423 802	0,2	- 0,1
	35 à 44 ans	466 441	469 664	472 435	477 349	482 786	487 937	1,1	3,0
	45 à 54 ans	570 451	559 722	547 179	536 660	524 875	512 374	- 2,4	- 6,5
	55 à 64 ans	497 596	508 690	518 382	527 935	537 829	545 743	1,5	5,3
	65 à 74 ans	314 056	330 045	345 256	359 853	373 097	385 880	3,4	12,0
	75 à 84 ans	135 456	139 360	144 869	149 681	156 567	163 854	4,7	12,9
	85 à 89 ans	18 991	20 599	21 989	23 608	25 382	27 230	7,3	23,1
	90 ans ou plus	3 595	4 166	4 607	5 108	5 666	6 349	12,1	37,2
	Total	2 708 224	2 727 758	2 743 427	2 763 745	2 782 848	2 799 073	0,6	2,0
Total	Moins de 16 ans	6 921	6 341	5 688	5 353	5 852	6 102	4,3	1,2
	16 à 19 ans	153 052	143 141	138 424	134 754	128 114	124 258	- 3,0	- 10,9
	20 à 24 ans	362 936	368 925	369 208	364 919	357 283	346 318	- 3,1	- 5,0
	25 à 34 ans	837 990	833 734	829 657	829 927	832 530	835 130	0,3	0,3
	35 à 44 ans	901 271	908 389	916 301	927 594	940 135	952 129	1,3	3,6
	45 à 54 ans	1 108 089	1 087 299	1 062 712	1 040 569	1 017 334	992 807	- 2,4	- 6,6
	55 à 64 ans	960 971	984 613	1 005 849	1 027 104	1 047 179	1 063 752	1,6	5,8
	65 à 74 ans	591 995	625 163	657 150	687 117	715 037	741 754	3,7	13,2
	75 à 84 ans	236 617	245 538	257 127	267 784	282 766	298 299	5,5	15,6
	85 à 89 ans	29 772	32 688	35 151	37 968	40 984	44 460	8,5	25,9
	90 ans ou plus	5 146	6 015	6 683	7 475	8 434	9 470	12,3	40,3
	Total	5 194 760	5 241 846	5 283 950	5 330 564	5 375 648	5 414 479	0,7	2,4

1. Ces données représentent le nombre de titulaires d'un permis de conduire ou d'un permis probatoire en date du 1^{er} juin de chaque année. Depuis le 29 juin 1987, le nombre de titulaires d'un permis de conduire comprend les titulaires d'un permis pour cyclomoteur. Ces derniers doivent être âgés de 14 ans ou plus.

Graphique 23 :
Titulaires d'un permis de conduire ou d'un permis probatoire selon le sexe,
moyenne de 2012 à 2016 et 2017

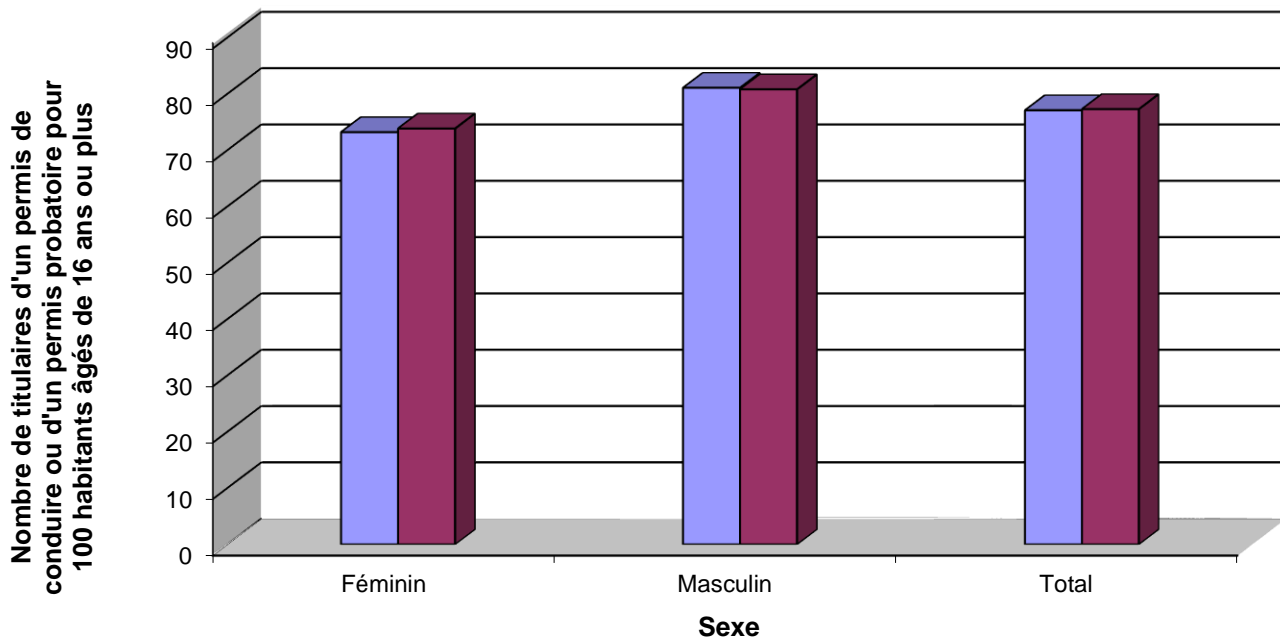

Graphique 24 :
Titulaires d'un permis de conduire ou d'un permis probatoire selon l'âge,
moyenne de 2012 à 2016 et 2017



Tableau 64 : Nombre de titulaires¹ d'un permis de conduire ou d'un permis probatoire selon le sexe et l'âge, de 2012 à 2017

Région de résidence : Gaspésie—Îles-de-la-Madeleine (11)

Sexe	Âge	Année						Variation	
		2012	2013	2014	2015	2016	2017	2017/ 2016	2017/ 2012 à 2016
		Nombre	Nombre	Nombre	Nombre	Nombre	Nombre	%	%
Féminin	Moins de 16 ans	21	27	20	19	34	35	2,9	44,6
	16 à 19 ans	1 022	942	902	877	794	806	1,5	- 11,2
	20 à 24 ans	1 981	1 968	1 924	1 892	1 844	1 725	- 6,5	- 10,2
	25 à 34 ans	3 977	3 900	3 829	3 766	3 740	3 770	0,8	- 1,9
	35 à 44 ans	4 656	4 577	4 514	4 444	4 399	4 365	- 0,8	- 3,4
	45 à 54 ans	7 198	6 921	6 609	6 353	6 053	5 813	- 4,0	- 12,3
	55 à 64 ans	7 274	7 467	7 546	7 668	7 730	7 761	0,4	3,0
	65 à 74 ans	4 370	4 654	4 969	5 141	5 395	5 666	5,0	15,5
	75 à 84 ans	1 627	1 706	1 821	1 947	2 081	2 195	5,5	19,5
	85 à 89 ans	142	165	182	227	249	281	12,9	45,6
90 ans ou plus	28	28	29	30	34	39	14,7	30,9	
	Total	32 296	32 355	32 345	32 364	32 353	32 456	0,3	0,4
Masculin	Moins de 16 ans	121	89	79	76	74	68	- 8,1	- 22,6
	16 à 19 ans	1 122	1 047	1 011	946	908	830	- 8,6	- 17,6
	20 à 24 ans	1 908	1 900	1 876	1 850	1 758	1 696	- 3,5	- 8,7
	25 à 34 ans	3 909	3 786	3 673	3 607	3 568	3 653	2,4	- 1,5
	35 à 44 ans	4 592	4 533	4 494	4 455	4 390	4 336	- 1,2	- 3,5
	45 à 54 ans	7 354	6 959	6 637	6 352	6 047	5 733	- 5,2	- 14,0
	55 à 64 ans	8 100	8 198	8 206	8 176	8 249	8 322	0,9	1,7
	65 à 74 ans	5 103	5 401	5 690	5 958	6 112	6 328	3,5	11,9
	75 à 84 ans	2 171	2 247	2 366	2 463	2 542	2 624	3,2	11,3
	85 à 89 ans	344	330	342	365	391	422	7,9	19,1
90 ans ou plus	69	84	86	90	101	109	7,9	26,7	
	Total	34 793	34 574	34 460	34 338	34 140	34 121	- 0,1	- 1,0
Total	Moins de 16 ans	142	116	99	95	108	103	- 4,6	- 8,0
	16 à 19 ans	2 144	1 989	1 913	1 823	1 702	1 636	- 3,9	- 14,5
	20 à 24 ans	3 889	3 868	3 800	3 742	3 602	3 421	- 5,0	- 9,5
	25 à 34 ans	7 886	7 686	7 502	7 373	7 308	7 423	1,6	- 1,7
	35 à 44 ans	9 248	9 110	9 008	8 899	8 789	8 701	- 1,0	- 3,4
	45 à 54 ans	14 552	13 880	13 246	12 705	12 100	11 546	- 4,6	- 13,2
	55 à 64 ans	15 374	15 665	15 752	15 844	15 979	16 083	0,7	2,3
	65 à 74 ans	9 473	10 055	10 659	11 099	11 507	11 994	4,2	13,6
	75 à 84 ans	3 798	3 953	4 187	4 410	4 623	4 819	4,2	14,9
	85 à 89 ans	486	495	524	592	640	703	9,8	28,4
90 ans ou plus	97	112	115	120	135	148	9,6	27,8	
	Total	67 089	66 929	66 805	66 702	66 493	66 577	0,1	- 0,3

1. Ces données représentent le nombre de titulaires d'un permis de conduire ou d'un permis probatoire en date du 1^{er} juin de chaque année. Depuis le 29 juin 1987, le nombre de titulaires d'un permis de conduire comprend les titulaires d'un permis pour cyclomoteur. Ces derniers doivent être âgés de 14 ans ou plus.

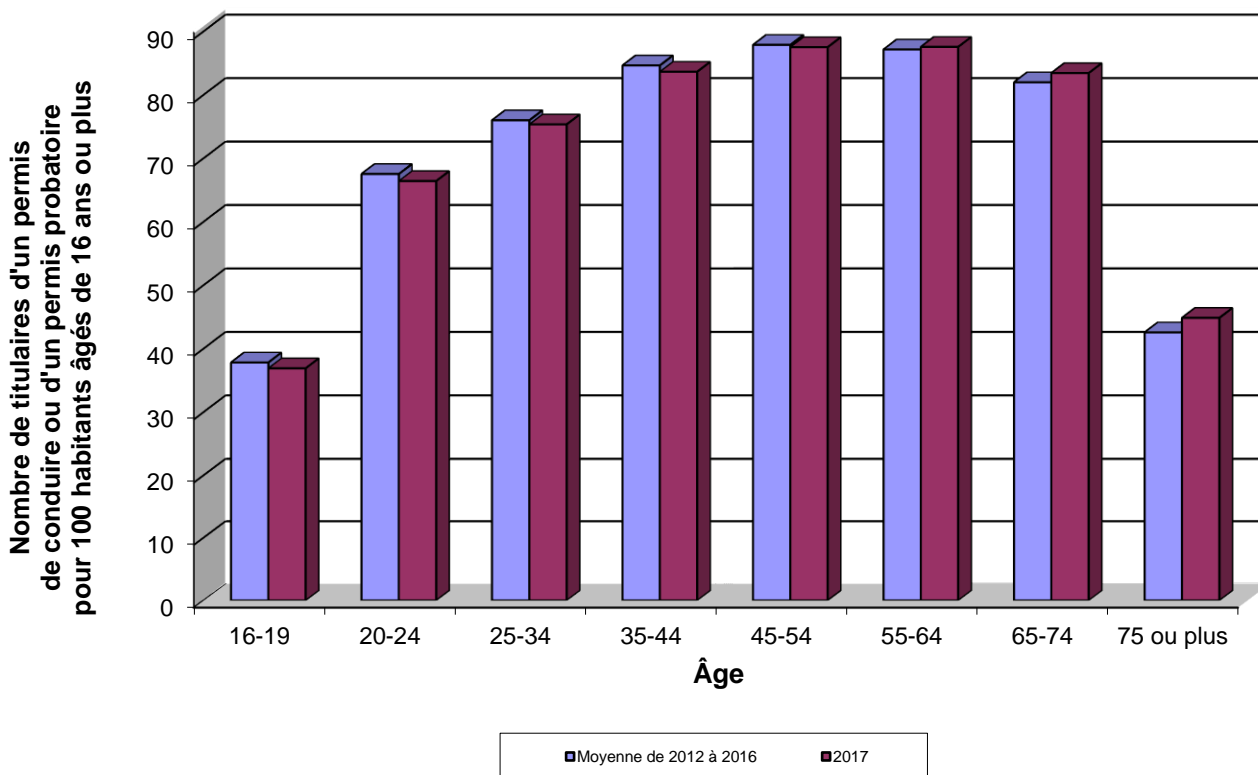
Tableau 65 : Nombre de titulaires¹ d'un permis de conduire ou d'un permis probatoire selon le sexe et l'âge, de 2012 à 2017

Région de résidence : Bas-Saint-Laurent (01)

Sexe	Âge	Année						Variation	
		2012	2013	2014	2015	2016	2017	2017/ 2016	2017/ 2012 à 2016
		Nombre	Nombre	Nombre	Nombre	Nombre	Nombre	%	%
Féminin	Moins de 16 ans	56	67	69	44	71	90	26,8	46,6
	16 à 19 ans	2 138	1 982	1 948	1 937	1 880	1 857	- 1,2	- 6,1
	20 à 24 ans	4 549	4 554	4 494	4 350	4 132	3 959	- 4,2	- 10,3
	25 à 34 ans	9 462	9 274	9 135	9 068	8 939	8 917	- 0,2	- 2,8
	35 à 44 ans	9 616	9 710	9 805	9 907	10 023	10 076	0,5	2,7
	45 à 54 ans	14 560	13 862	13 095	12 419	11 836	11 245	- 5,0	- 14,5
	55 à 64 ans	15 009	15 366	15 705	15 899	16 073	16 153	0,5	3,5
	65 à 74 ans	8 753	9 356	9 953	10 569	11 112	11 671	5,0	17,3
	75 à 84 ans	3 213	3 350	3 499	3 718	3 986	4 189	5,1	17,9
	85 à 89 ans	311	352	389	430	460	494	7,4	27,2
	90 ans ou plus	54	71	67	62	76	71	- 6,6	7,6
	Total	67 721	67 944	68 159	68 403	68 588	68 722	0,2	0,8
Masculin	Moins de 16 ans	211	221	210	193	196	209	6,6	1,4
	16 à 19 ans	2 512	2 385	2 291	2 216	2 090	2 035	- 2,6	- 11,5
	20 à 24 ans	4 806	4 712	4 645	4 452	4 246	4 071	- 4,1	- 11,0
	25 à 34 ans	9 768	9 602	9 407	9 344	9 163	9 184	0,2	- 2,9
	35 à 44 ans	9 918	10 068	10 095	10 242	10 411	10 477	0,6	3,3
	45 à 54 ans	14 502	13 815	13 165	12 539	11 903	11 414	- 4,1	- 13,4
	55 à 64 ans	16 292	16 476	16 595	16 654	16 719	16 516	- 1,2	- 0,2
	65 à 74 ans	10 163	10 724	11 332	11 871	12 424	13 008	4,7	15,1
	75 à 84 ans	4 443	4 615	4 713	4 891	5 093	5 332	4,7	12,2
	85 à 89 ans	677	705	774	809	860	917	6,6	19,9
	90 ans ou plus	119	131	144	168	178	182	2,2	23,0
	Total	73 411	73 454	73 371	73 379	73 283	73 345	0,1	0,0
Total	Moins de 16 ans	267	288	279	237	267	299	12,0	11,7
	16 à 19 ans	4 650	4 367	4 239	4 153	3 970	3 892	- 2,0	- 9,0
	20 à 24 ans	9 355	9 266	9 139	8 802	8 378	8 030	- 4,2	- 10,7
	25 à 34 ans	19 230	18 876	18 542	18 412	18 102	18 101	0,0	- 2,9
	35 à 44 ans	19 534	19 778	19 900	20 149	20 434	20 553	0,6	3,0
	45 à 54 ans	29 062	27 677	26 260	24 958	23 739	22 659	- 4,5	- 14,0
	55 à 64 ans	31 301	31 842	32 300	32 553	32 792	32 669	- 0,4	1,6
	65 à 74 ans	18 916	20 080	21 285	22 440	23 536	24 679	4,9	16,1
	75 à 84 ans	7 656	7 965	8 212	8 609	9 079	9 521	4,9	14,7
	85 à 89 ans	988	1 057	1 163	1 239	1 320	1 411	6,9	22,3
	90 ans ou plus	173	202	211	230	254	253	- 0,4	18,2
	Total	141 132	141 398	141 530	141 782	141 871	142 067	0,1	0,4

1. Ces données représentent le nombre de titulaires d'un permis de conduire ou d'un permis probatoire en date du 1^{er} juin de chaque année. Depuis le 29 juin 1987, le nombre de titulaires d'un permis de conduire comprend les titulaires d'un permis pour cyclomoteur. Ces derniers doivent être âgés de 14 ans ou plus.

Tableau 66 : Nombre de titulaires¹ d'un permis de conduire ou d'un permis probatoire selon le sexe et l'âge, de 2012 à 2017

Région de résidence : Saguenay–Lac-Saint-Jean (02)

Sexe	Âge	Année						Variation	
		2012	2013	2014	2015	2016	2017	2017/ 2016	2017/ 2012 à 2016
		Nombre	Nombre	Nombre	Nombre	Nombre	Nombre	%	%
Féminin	Moins de 16 ans	104	78	67	49	74	90	21,6	21,0
	16 à 19 ans	3 317	3 088	3 007	3 013	2 865	2 698	- 5,8	- 11,8
	20 à 24 ans	6 952	7 019	6 914	6 670	6 369	6 054	- 4,9	- 10,8
	25 à 34 ans	14 250	14 227	14 128	13 963	13 670	13 592	- 0,6	- 3,2
	35 à 44 ans	13 247	13 484	13 651	14 032	14 299	14 610	2,2	6,3
	45 à 54 ans	20 438	19 368	18 280	17 253	16 359	15 389	- 5,9	- 16,1
	55 à 64 ans	19 059	19 681	20 320	20 816	21 199	21 504	1,4	6,4
	65 à 74 ans	11 586	12 235	12 806	13 393	13 962	14 503	3,9	13,3
	75 à 84 ans	4 552	4 718	5 056	5 230	5 455	5 778	5,9	15,5
	85 à 89 ans	371	486	538	577	649	717	10,5	36,8
	90 ans ou plus	55	55	60	78	87	116	33,3	73,1
	Total	93 931	94 439	94 827	95 074	94 988	95 051	0,1	0,4
Masculin	Moins de 16 ans	257	191	181	179	199	216	8,5	7,2
	16 à 19 ans	3 754	3 550	3 345	3 220	3 051	2 866	- 6,1	- 15,3
	20 à 24 ans	7 388	7 365	7 199	6 955	6 565	6 249	- 4,8	- 11,9
	25 à 34 ans	15 615	15 402	15 130	14 868	14 479	14 243	- 1,6	- 5,7
	35 à 44 ans	14 035	14 249	14 590	15 040	15 364	15 842	3,1	8,1
	45 à 54 ans	21 054	20 009	18 880	17 888	16 814	15 866	- 5,6	- 16,2
	55 à 64 ans	21 393	22 004	22 380	22 568	22 922	22 980	0,3	3,3
	65 à 74 ans	12 774	13 424	14 117	14 828	15 464	16 241	5,0	15,0
	75 à 84 ans	5 605	5 776	5 956	6 206	6 489	6 687	3,1	11,3
	85 à 89 ans	774	855	950	956	1 078	1 174	8,9	27,2
	90 ans ou plus	114	132	150	196	228	246	7,9	50,0
	Total	102 763	102 957	102 878	102 904	102 653	102 610	0,0	- 0,2
Total	Moins de 16 ans	361	269	248	228	273	306	12,1	10,9
	16 à 19 ans	7 071	6 638	6 352	6 233	5 916	5 564	- 5,9	- 13,6
	20 à 24 ans	14 340	14 384	14 113	13 625	12 934	12 303	- 4,9	- 11,4
	25 à 34 ans	29 865	29 629	29 258	28 831	28 149	27 835	- 1,1	- 4,5
	35 à 44 ans	27 282	27 733	28 241	29 072	29 663	30 452	2,7	7,2
	45 à 54 ans	41 492	39 377	37 160	35 141	33 173	31 255	- 5,8	- 16,1
	55 à 64 ans	40 452	41 685	42 700	43 384	44 121	44 484	0,8	4,7
	65 à 74 ans	24 360	25 659	26 923	28 221	29 426	30 744	4,5	14,2
	75 à 84 ans	10 157	10 494	11 012	11 436	11 944	12 465	4,4	13,2
	85 à 89 ans	1 145	1 341	1 488	1 533	1 727	1 891	9,5	30,7
	90 ans ou plus	169	187	210	274	315	362	14,9	56,7
	Total	196 694	197 396	197 705	197 978	197 641	197 661	0,0	0,1

1. Ces données représentent le nombre de titulaires d'un permis de conduire ou d'un permis probatoire en date du 1^{er} juin de chaque année. Depuis le 29 juin 1987, le nombre de titulaires d'un permis de conduire comprend les titulaires d'un permis pour cyclomoteur. Ces derniers doivent être âgés de 14 ans ou plus.

Tableau 67 : Nombre de titulaires¹ d'un permis de conduire ou d'un permis probatoire selon le sexe et l'âge, de 2012 à 2017

Région de résidence : Capitale-Nationale (03)

Sexe	Âge	Année						Variation	
		2012	2013	2014	2015	2016	2017	2017/ 2016	2017/ 2012 à 2016
		Nombre	Nombre	Nombre	Nombre	Nombre	Nombre	%	%
Féminin	Moins de 16 ans	102	116	91	94	108	158	46,3	54,6
	16 à 19 ans	6 074	5 718	5 416	5 389	5 087	5 074	- 0,3	- 8,4
	20 à 24 ans	17 077	17 495	17 403	17 028	16 531	15 951	- 3,5	- 6,8
	25 à 34 ans	39 694	39 495	39 403	39 278	39 204	39 128	- 0,2	- 0,7
	35 à 44 ans	37 178	37 783	38 657	39 519	40 333	41 308	2,4	6,8
	45 à 54 ans	48 407	47 164	45 657	44 341	42 950	41 687	- 2,9	- 8,8
	55 à 64 ans	46 262	47 237	47 934	48 545	49 043	49 304	0,5	3,1
	65 à 74 ans	28 959	30 623	32 343	33 891	35 302	36 656	3,8	13,8
	75 à 84 ans	10 381	10 978	11 652	12 338	13 353	14 276	6,9	21,6
	85 à 89 ans	1 139	1 203	1 330	1 480	1 592	1 772	11,3	31,4
	90 ans ou plus	149	201	217	239	262	315	20,2	47,5
	Total	235 422	238 013	240 103	242 142	243 765	245 629	0,8	2,4
Masculin	Moins de 16 ans	465	391	332	284	333	368	10,5	1,9
	16 à 19 ans	6 892	6 418	6 145	5 886	5 516	5 399	- 2,1	- 12,5
	20 à 24 ans	17 615	17 624	17 376	17 023	16 655	15 904	- 4,5	- 7,8
	25 à 34 ans	42 162	42 052	41 748	41 241	40 992	40 757	- 0,6	- 2,1
	35 à 44 ans	39 729	40 559	41 282	42 286	43 126	44 055	2,2	6,4
	45 à 54 ans	49 188	48 008	46 639	45 392	44 127	42 840	- 2,9	- 8,2
	55 à 64 ans	46 082	46 862	47 571	48 114	48 469	49 022	1,1	3,4
	65 à 74 ans	29 977	31 634	33 086	34 546	35 953	36 966	2,8	11,9
	75 à 84 ans	12 515	12 872	13 424	13 941	14 622	15 474	5,8	14,8
	85 à 89 ans	1 822	1 932	2 054	2 203	2 348	2 478	5,5	19,6
	90 ans ou plus	290	375	442	496	531	606	14,1	42,0
	Total	246 737	248 727	250 099	251 412	252 672	253 869	0,5	1,6
Total	Moins de 16 ans	567	507	423	378	441	526	19,3	13,6
	16 à 19 ans	12 966	12 136	11 561	11 275	10 603	10 473	- 1,2	- 10,5
	20 à 24 ans	34 692	35 119	34 779	34 051	33 186	31 855	- 4,0	- 7,3
	25 à 34 ans	81 856	81 547	81 151	80 519	80 196	79 885	- 0,4	- 1,4
	35 à 44 ans	76 907	78 342	79 939	81 805	83 459	85 363	2,3	6,6
	45 à 54 ans	97 595	95 172	92 296	89 733	87 077	84 527	- 2,9	- 8,5
	55 à 64 ans	92 344	94 099	95 505	96 659	97 512	98 326	0,8	3,3
	65 à 74 ans	58 936	62 257	65 429	68 437	71 255	73 622	3,3	12,8
	75 à 84 ans	22 896	23 850	25 076	26 279	27 975	29 750	6,3	18,0
	85 à 89 ans	2 961	3 135	3 384	3 683	3 940	4 250	7,9	24,2
	90 ans ou plus	439	576	659	735	793	921	16,1	43,8
	Total	482 159	486 740	490 202	493 554	496 437	499 498	0,6	2,0

1. Ces données représentent le nombre de titulaires d'un permis de conduire ou d'un permis probatoire en date du 1^{er} juin de chaque année. Depuis le 29 juin 1987, le nombre de titulaires d'un permis de conduire comprend les titulaires d'un permis pour cyclomoteur. Ces derniers doivent être âgés de 14 ans ou plus.

Tableau 68 : Nombre de titulaires¹ d'un permis de conduire ou d'un permis probatoire selon le sexe et l'âge, de 2012 à 2017

Région de résidence : Chaudière-Appalaches (12)

Sexe	Âge	Année						Variation	
		2012	2013	2014	2015	2016	2017	2017/ 2016	2017/ 2012 à 2016
		Nombre	Nombre	Nombre	Nombre	Nombre	Nombre	%	%
Féminin	Moins de 16 ans	138	122	97	81	107	127	18,7	16,5
	16 à 19 ans	5 080	5 011	4 888	4 769	4 480	4 376	- 2,3	- 9,7
	20 à 24 ans	10 572	10 619	10 640	10 501	10 332	9 884	- 4,3	- 6,2
	25 à 34 ans	22 818	22 399	21 931	21 773	21 530	21 551	0,1	- 2,4
	35 à 44 ans	23 010	23 211	23 569	23 898	24 309	24 655	1,4	4,5
	45 à 54 ans	29 905	29 015	28 081	27 220	26 365	25 513	- 3,2	- 9,3
	55 à 64 ans	28 370	29 082	29 498	30 007	30 439	30 710	0,9	4,2
	65 à 74 ans	17 183	18 317	19 465	20 638	21 817	22 845	4,7	17,3
	75 à 84 ans	6 580	6 874	7 253	7 548	8 027	8 532	6,3	17,6
	85 à 89 ans	690	782	859	907	1 010	1 102	9,1	29,7
	90 ans ou plus	74	97	114	135	164	177	7,9	51,5
	Total	144 420	145 529	146 395	147 477	148 580	149 472	0,6	2,0
Masculin	Moins de 16 ans	375	324	302	295	312	346	10,9	7,6
	16 à 19 ans	5 823	5 404	5 228	5 049	4 864	4 764	- 2,1	- 9,7
	20 à 24 ans	10 886	11 072	10 973	10 761	10 350	10 039	- 3,0	- 7,1
	25 à 34 ans	23 820	23 335	22 852	22 507	22 443	22 442	0,0	- 2,4
	35 à 44 ans	24 358	24 541	24 965	25 286	25 568	25 864	1,2	3,7
	45 à 54 ans	30 755	30 022	29 142	28 552	27 785	26 958	- 3,0	- 7,8
	55 à 64 ans	30 092	30 647	31 019	31 222	31 539	31 768	0,7	2,8
	65 à 74 ans	18 902	20 071	21 187	22 308	23 329	24 318	4,2	14,9
	75 à 84 ans	7 638	7 840	8 213	8 607	9 204	9 696	5,3	16,8
	85 à 89 ans	1 165	1 230	1 271	1 324	1 406	1 493	6,2	16,7
	90 ans ou plus	244	287	307	302	311	357	14,8	23,0
	Total	154 058	154 773	155 459	156 213	157 111	158 045	0,6	1,6
Total	Moins de 16 ans	513	446	399	376	419	473	12,9	9,8
	16 à 19 ans	10 903	10 415	10 116	9 818	9 344	9 140	- 2,2	- 9,7
	20 à 24 ans	21 458	21 691	21 613	21 262	20 682	19 923	- 3,7	- 6,6
	25 à 34 ans	46 638	45 734	44 783	44 280	43 973	43 993	0,0	- 2,4
	35 à 44 ans	47 368	47 752	48 534	49 184	49 877	50 519	1,3	4,1
	45 à 54 ans	60 660	59 037	57 223	55 772	54 150	52 471	- 3,1	- 8,5
	55 à 64 ans	58 462	59 729	60 517	61 229	61 978	62 478	0,8	3,5
	65 à 74 ans	36 085	38 388	40 652	42 946	45 146	47 163	4,5	16,0
	75 à 84 ans	14 218	14 714	15 466	16 155	17 231	18 228	5,8	17,2
	85 à 89 ans	1 855	2 012	2 130	2 231	2 416	2 595	7,4	21,9
	90 ans ou plus	318	384	421	437	475	534	12,4	31,2
	Total	298 478	300 302	301 854	303 690	305 691	307 517	0,6	1,8

1. Ces données représentent le nombre de titulaires d'un permis de conduire ou d'un permis probatoire en date du 1^{er} juin de chaque année. Depuis le 29 juin 1987, le nombre de titulaires d'un permis de conduire comprend les titulaires d'un permis pour cyclomoteur. Ces derniers doivent être âgés de 14 ans ou plus.

Tableau 69 : Nombre de titulaires¹ d'un permis de conduire ou d'un permis probatoire selon le sexe et l'âge, de 2012 à 2017

Région de résidence : Mauricie (04)

Sexe	Âge	Année						Variation	
		2012	2013	2014	2015	2016	2017	2017/ 2016	2017/ 2012 à 2016
		Nombre	Nombre	Nombre	Nombre	Nombre	Nombre	%	%
Féminin	Moins de 16 ans	85	91	111	91	87	87	0,0	- 6,5
	16 à 19 ans	2 751	2 625	2 624	2 486	2 362	2 339	- 1,0	- 9,0
	20 à 24 ans	6 100	6 193	6 200	6 083	5 903	5 722	- 3,1	- 6,1
	25 à 34 ans	12 630	12 468	12 314	12 327	12 376	12 394	0,1	- 0,2
	35 à 44 ans	12 119	12 250	12 352	12 544	12 772	13 045	2,1	5,1
	45 à 54 ans	19 390	18 490	17 586	16 769	15 968	15 041	- 5,8	- 14,7
	55 à 64 ans	18 999	19 609	20 160	20 590	20 960	21 194	1,1	5,6
	65 à 74 ans	12 325	12 941	13 555	14 161	14 729	15 346	4,2	13,3
	75 à 84 ans	5 103	5 286	5 529	5 741	6 139	6 460	5,2	16,2
	85 à 89 ans	633	703	708	764	814	913	12,2	26,0
	90 ans ou plus	77	83	102	140	162	188	16,0	66,7
	Total	90 212	90 739	91 241	91 696	92 272	92 729	0,5	1,6
Masculin	Moins de 16 ans	288	267	242	224	231	227	- 1,7	- 9,3
	16 à 19 ans	3 107	2 940	2 764	2 672	2 526	2 411	- 4,6	- 13,9
	20 à 24 ans	6 295	6 365	6 392	6 284	6 025	5 749	- 4,6	- 8,3
	25 à 34 ans	13 057	12 844	12 757	12 579	12 521	12 594	0,6	- 1,2
	35 à 44 ans	12 470	12 575	12 710	12 891	13 323	13 670	2,6	6,8
	45 à 54 ans	19 430	18 512	17 597	16 730	15 964	15 187	- 4,9	- 13,9
	55 à 64 ans	20 056	20 533	20 798	21 152	21 325	21 405	0,4	3,0
	65 à 74 ans	13 348	14 059	14 671	15 306	15 995	16 531	3,4	12,6
	75 à 84 ans	6 097	6 138	6 350	6 474	6 770	7 106	5,0	11,6
	85 à 89 ans	936	1 006	1 099	1 157	1 215	1 314	8,1	21,4
	90 ans ou plus	171	208	225	272	296	318	7,4	35,7
	Total	95 255	95 447	95 605	95 741	96 191	96 512	0,3	0,9
Total	Moins de 16 ans	373	358	353	315	318	314	- 1,3	- 8,6
	16 à 19 ans	5 858	5 565	5 388	5 158	4 888	4 750	- 2,8	- 11,6
	20 à 24 ans	12 395	12 558	12 592	12 367	11 928	11 471	- 3,8	- 7,3
	25 à 34 ans	25 687	25 312	25 071	24 906	24 897	24 988	0,4	- 0,7
	35 à 44 ans	24 589	24 825	25 062	25 435	26 095	26 715	2,4	6,0
	45 à 54 ans	38 820	37 002	35 183	33 499	31 932	30 228	- 5,3	- 14,3
	55 à 64 ans	39 055	40 142	40 958	41 742	42 285	42 599	0,7	4,3
	65 à 74 ans	25 673	27 000	28 226	29 467	30 724	31 877	3,8	13,0
	75 à 84 ans	11 200	11 424	11 879	12 215	12 909	13 566	5,1	13,8
	85 à 89 ans	1 569	1 709	1 807	1 921	2 029	2 227	9,8	23,2
	90 ans ou plus	248	291	327	412	458	506	10,5	45,7
	Total	185 467	186 186	186 846	187 437	188 463	189 241	0,4	1,3

1. Ces données représentent le nombre de titulaires d'un permis de conduire ou d'un permis probatoire en date du 1^{er} juin de chaque année. Depuis le 29 juin 1987, le nombre de titulaires d'un permis de conduire comprend les titulaires d'un permis pour cyclomoteur. Ces derniers doivent être âgés de 14 ans ou plus.

Tableau 70 : Nombre de titulaires¹ d'un permis de conduire ou d'un permis probatoire selon le sexe et l'âge, de 2012 à 2017

Région de résidence : Centre-du-Québec (17)

Sexe	Âge	Année						Variation	
		2012	2013	2014	2015	2016	2017	2017/ 2016	2017/ 2012 à 2016
		Nombre	Nombre	Nombre	Nombre	Nombre	Nombre	%	%
Féminin	Moins de 16 ans	141	130	134	116	135	175	29,6	33,4
	16 à 19 ans	3 032	2 935	2 851	2 811	2 744	2 707	- 1,3	- 5,8
	20 à 24 ans	5 791	5 880	5 927	5 923	5 821	5 644	- 3,0	- 3,8
	25 à 34 ans	12 857	12 630	12 432	12 211	12 215	12 380	1,4	- 0,7
	35 à 44 ans	12 585	12 862	13 085	13 384	13 663	13 890	1,7	5,9
	45 à 54 ans	16 633	16 172	15 673	15 216	14 781	14 248	- 3,6	- 9,2
	55 à 64 ans	16 010	16 463	16 882	17 119	17 335	17 571	1,4	4,8
	65 à 74 ans	10 200	10 904	11 521	12 147	12 648	13 164	4,1	14,6
	75 à 84 ans	3 924	4 077	4 249	4 446	4 776	5 091	6,6	18,5
	85 à 89 ans	453	494	557	562	604	664	9,9	24,3
	90 ans ou plus	68	78	92	103	112	116	3,6	28,0
	Total	81 694	82 625	83 403	84 038	84 834	85 650	1,0	2,8
Masculin	Moins de 16 ans	354	319	316	329	379	362	- 4,5	6,7
	16 à 19 ans	3 396	3 299	3 223	3 152	3 053	3 024	- 0,9	- 6,2
	20 à 24 ans	6 144	6 221	6 173	6 100	5 873	5 768	- 1,8	- 5,5
	25 à 34 ans	13 486	13 317	12 939	12 851	12 779	12 835	0,4	- 1,8
	35 à 44 ans	13 431	13 666	13 800	14 137	14 400	14 778	2,6	6,4
	45 à 54 ans	17 151	16 745	16 291	15 816	15 335	14 792	- 3,5	- 9,1
	55 à 64 ans	16 913	17 254	17 463	17 620	17 907	18 067	0,9	3,6
	65 à 74 ans	11 080	11 683	12 333	13 014	13 520	14 061	4,0	14,1
	75 à 84 ans	4 554	4 745	4 965	5 184	5 401	5 710	5,7	14,9
	85 à 89 ans	678	712	746	782	846	910	7,6	20,9
	90 ans ou plus	137	158	169	192	193	219	13,5	29,0
	Total	87 324	88 119	88 418	89 177	89 686	90 526	0,9	2,2
Total	Moins de 16 ans	495	449	450	445	514	537	4,5	14,1
	16 à 19 ans	6 428	6 234	6 074	5 963	5 797	5 731	- 1,1	- 6,0
	20 à 24 ans	11 935	12 101	12 100	12 023	11 694	11 412	- 2,4	- 4,7
	25 à 34 ans	26 343	25 947	25 371	25 062	24 994	25 215	0,9	- 1,3
	35 à 44 ans	26 016	26 528	26 885	27 521	28 063	28 668	2,2	6,2
	45 à 54 ans	33 784	32 917	31 964	31 032	30 116	29 040	- 3,6	- 9,1
	55 à 64 ans	32 923	33 717	34 345	34 739	35 242	35 638	1,1	4,2
	65 à 74 ans	21 280	22 587	23 854	25 161	26 168	27 225	4,0	14,3
	75 à 84 ans	8 478	8 822	9 214	9 630	10 177	10 801	6,1	16,6
	85 à 89 ans	1 131	1 206	1 303	1 344	1 450	1 574	8,6	22,3
	90 ans ou plus	205	236	261	295	305	335	9,8	28,6
	Total	169 018	170 744	171 821	173 215	174 520	176 176	0,9	2,5

1. Ces données représentent le nombre de titulaires d'un permis de conduire ou d'un permis probatoire en date du 1^{er} juin de chaque année. Depuis le 29 juin 1987, le nombre de titulaires d'un permis de conduire comprend les titulaires d'un permis pour cyclomoteur. Ces derniers doivent être âgés de 14 ans ou plus.

Tableau 71 : Nombre de titulaires¹ d'un permis de conduire ou d'un permis probatoire selon le sexe et l'âge, de 2012 à 2017
Région de résidence : Estrie (05)

Sexe	Âge	Année						Variation	
		2012	2013	2014	2015	2016	2017	2017/ 2016	2017/ 2012 à 2016
		Nombre	Nombre	Nombre	Nombre	Nombre	Nombre	%	%
Féminin	Moins de 16 ans	79	104	81	102	93	105	12,9	14,4
	16 à 19 ans	3 082	2 974	2 936	2 947	2 851	2 841	- 0,4	- 4,0
	20 à 24 ans	7 597	7 742	7 694	7 638	7 605	7 413	- 2,5	- 3,2
	25 à 34 ans	16 168	16 009	15 940	15 797	15 801	15 836	0,2	- 0,7
	35 à 44 ans	16 148	16 275	16 526	16 793	17 171	17 462	1,7	5,3
	45 à 54 ans	21 278	20 826	20 203	19 679	19 014	18 478	- 2,8	- 8,5
	55 à 64 ans	21 096	21 475	21 781	22 104	22 441	22 695	1,1	4,2
	65 à 74 ans	13 384	14 264	15 126	15 841	16 597	17 283	4,1	14,9
	75 à 84 ans	5 221	5 387	5 627	5 937	6 289	6 678	6,2	17,3
	85 à 89 ans	664	726	790	841	893	953	6,7	21,7
	90 ans ou plus	101	114	139	158	191	220	15,2	56,5
	Total	104 818	105 896	106 843	107 837	108 946	109 964	0,9	2,9
Masculin	Moins de 16 ans	265	292	235	242	244	219	- 10,2	- 14,3
	16 à 19 ans	3 632	3 507	3 370	3 291	3 154	3 085	- 2,2	- 9,0
	20 à 24 ans	7 830	7 781	7 792	7 696	7 591	7 428	- 2,1	- 4,0
	25 à 34 ans	16 807	16 453	16 380	16 178	16 082	16 174	0,6	- 1,3
	35 à 44 ans	16 686	16 893	16 967	17 269	17 495	17 664	1,0	3,5
	45 à 54 ans	21 294	20 863	20 378	19 894	19 379	18 914	- 2,4	- 7,1
	55 à 64 ans	21 858	22 112	22 298	22 407	22 594	22 743	0,7	2,2
	65 à 74 ans	14 539	15 401	16 274	17 035	17 823	18 434	3,4	13,7
	75 à 84 ans	6 003	6 238	6 445	6 703	7 008	7 365	5,1	13,7
	85 à 89 ans	905	955	984	1 062	1 219	1 275	4,6	24,4
	90 ans ou plus	182	230	241	271	283	303	7,1	25,5
	Total	110 001	110 725	111 364	112 048	112 872	113 604	0,6	2,0
Total	Moins de 16 ans	344	396	316	344	337	324	- 3,9	- 6,7
	16 à 19 ans	6 714	6 481	6 306	6 238	6 005	5 926	- 1,3	- 6,7
	20 à 24 ans	15 427	15 523	15 486	15 334	15 196	14 841	- 2,3	- 3,6
	25 à 34 ans	32 975	32 462	32 320	31 975	31 883	32 010	0,4	- 1,0
	35 à 44 ans	32 834	33 168	33 493	34 062	34 666	35 126	1,3	4,4
	45 à 54 ans	42 572	41 689	40 581	39 573	38 393	37 392	- 2,6	- 7,8
	55 à 64 ans	42 954	43 587	44 079	44 511	45 035	45 438	0,9	3,2
	65 à 74 ans	27 923	29 665	31 400	32 876	34 420	35 717	3,8	14,3
	75 à 84 ans	11 224	11 625	12 072	12 640	13 297	14 043	5,6	15,4
	85 à 89 ans	1 569	1 681	1 774	1 903	2 112	2 228	5,5	23,2
	90 ans ou plus	283	344	380	429	474	523	10,3	36,9
	Total	214 819	216 621	218 207	219 885	221 818	223 568	0,8	2,4

1. Ces données représentent le nombre de titulaires d'un permis de conduire ou d'un permis probatoire en date du 1^{er} juin de chaque année. Depuis le 29 juin 1987, le nombre de titulaires d'un permis de conduire comprend les titulaires d'un permis pour cyclomoteur. Ces derniers doivent être âgés de 14 ans ou plus.

Tableau 72 : Nombre de titulaires¹ d'un permis de conduire ou d'un permis probatoire selon le sexe et l'âge, de 2012 à 2017

Région de résidence : Montérégie (16)

Sexe	Âge	Année						Variation	
		2012	2013	2014	2015	2016	2017	2017/ 2016	2017/ 2012 à 2016
		Nombre	Nombre	Nombre	Nombre	Nombre	Nombre	%	%
Féminin	Moins de 16 ans	314	302	285	278	373	359	- 3,8	15,7
	16 à 19 ans	15 606	14 716	14 386	14 089	13 358	13 006	- 2,6	- 9,9
	20 à 24 ans	34 705	35 796	36 142	35 979	35 176	34 007	- 3,3	- 4,4
	25 à 34 ans	77 406	76 881	76 325	76 493	77 316	77 804	0,6	1,2
	35 à 44 ans	89 076	89 903	90 716	91 909	93 114	94 488	1,5	3,9
	45 à 54 ans	108 676	107 086	105 124	103 207	101 283	98 882	- 2,4	- 5,9
	55 à 64 ans	91 127	93 446	95 672	97 961	100 199	102 449	2,2	7,1
	65 à 74 ans	55 850	59 597	63 178	66 407	69 262	71 915	3,8	14,4
	75 à 84 ans	18 791	19 996	21 349	22 738	24 644	26 683	8,3	24,1
	85 à 89 ans	1 877	2 132	2 335	2 573	2 823	3 209	13,7	36,7
	90 ans ou plus	288	323	376	413	486	574	18,1	52,2
	Total	493 716	500 178	505 888	512 047	518 034	523 376	1,0	3,4
Masculin	Moins de 16 ans	1 008	948	837	823	810	808	- 0,2	- 8,7
	16 à 19 ans	17 630	16 552	15 944	15 280	14 709	14 128	- 3,9	- 11,8
	20 à 24 ans	36 665	37 629	37 778	37 559	36 521	35 346	- 3,2	- 5,1
	25 à 34 ans	78 155	77 824	76 933	77 073	77 542	78 109	0,7	0,8
	35 à 44 ans	90 731	91 492	92 114	92 940	94 497	95 725	1,3	3,6
	45 à 54 ans	111 317	109 592	107 458	105 920	103 793	101 713	- 2,0	- 5,5
	55 à 64 ans	94 190	96 299	98 210	100 312	102 949	104 775	1,8	6,5
	65 à 74 ans	61 545	64 757	67 766	70 452	72 656	75 026	3,3	11,3
	75 à 84 ans	24 575	25 693	26 986	28 039	29 648	31 468	6,1	16,6
	85 à 89 ans	3 218	3 515	3 818	4 148	4 481	4 826	7,7	25,8
	90 ans ou plus	623	679	752	818	966	1 084	12,2	41,2
	Total	519 657	524 980	528 596	533 364	538 572	543 008	0,8	2,6
Total	Moins de 16 ans	1 322	1 250	1 122	1 101	1 183	1 167	- 1,4	- 2,4
	16 à 19 ans	33 236	31 268	30 330	29 369	28 067	27 134	- 3,3	- 10,9
	20 à 24 ans	71 370	73 425	73 920	73 538	71 697	69 353	- 3,3	- 4,7
	25 à 34 ans	155 561	154 705	153 258	153 566	154 858	155 913	0,7	1,0
	35 à 44 ans	179 807	181 395	182 830	184 849	187 611	190 213	1,4	3,8
	45 à 54 ans	219 993	216 678	212 582	209 127	205 076	200 595	- 2,2	- 5,7
	55 à 64 ans	185 317	189 745	193 882	198 273	203 148	207 224	2,0	6,8
	65 à 74 ans	117 395	124 354	130 944	136 859	141 918	146 941	3,5	12,8
	75 à 84 ans	43 366	45 689	48 335	50 777	54 292	58 151	7,1	19,9
	85 à 89 ans	5 095	5 647	6 153	6 721	7 304	8 035	10,0	29,9
	90 ans ou plus	911	1 002	1 128	1 231	1 452	1 658	14,2	44,8
	Total	1 013 373	1 025 158	1 034 484	1 045 411	1 056 606	1 066 384	0,9	3,0

1. Ces données représentent le nombre de titulaires d'un permis de conduire ou d'un permis probatoire en date du 1^{er} juin de chaque année. Depuis le 29 juin 1987, le nombre de titulaires d'un permis de conduire comprend les titulaires d'un permis pour cyclomoteur. Ces derniers doivent être âgés de 14 ans ou plus.

Tableau 73 : Nombre de titulaires¹ d'un permis de conduire ou d'un permis probatoire selon le sexe et l'âge, de 2012 à 2017
Région de résidence : Montréal (06)

Sexe	Âge	Année						Variation	
		2012	2013	2014	2015	2016	2017	2017/ 2016	2017/ 2012 à 2016
		Nombre	Nombre	Nombre	Nombre	Nombre	Nombre	%	%
Féminin	Moins de 16 ans	32	21	26	28	30	36	20,0	31,4
	16 à 19 ans	6 981	6 236	6 129	5 987	5 895	5 646	- 4,2	- 9,6
	20 à 24 ans	31 527	31 564	31 493	31 182	31 358	30 751	- 1,9	- 2,1
	25 à 34 ans	90 972	91 009	92 175	93 109	93 601	93 961	0,4	1,9
	35 à 44 ans	89 533	90 585	92 242	94 759	97 079	99 080	2,1	6,7
	45 à 54 ans	93 795	93 056	92 483	91 522	90 780	90 352	- 0,5	- 2,1
	55 à 64 ans	76 363	77 577	78 935	80 482	81 411	82 206	1,0	4,1
	65 à 74 ans	44 108	46 269	48 344	50 319	52 190	53 889	3,3	11,7
	75 à 84 ans	17 711	18 268	18 998	19 537	20 395	21 355	4,7	12,5
	85 à 89 ans	2 341	2 521	2 685	2 887	3 045	3 274	7,5	21,4
	90 ans ou plus	389	477	502	559	654	699	6,9	35,4
	Total	453 752	457 583	464 012	470 371	476 438	481 249	1,0	3,6
Masculin	Moins de 16 ans	173	142	109	103	113	83	- 26,5	- 35,2
	16 à 19 ans	9 055	8 007	7 678	7 665	7 352	7 181	- 2,3	- 9,7
	20 à 24 ans	33 912	34 057	33 966	33 730	34 013	33 408	- 1,8	- 1,6
	25 à 34 ans	100 841	100 632	100 645	101 517	101 503	101 368	- 0,1	0,3
	35 à 44 ans	110 079	110 333	110 949	112 045	112 740	113 715	0,9	2,2
	45 à 54 ans	113 496	112 702	111 767	111 373	110 433	109 296	- 1,0	- 2,4
	55 à 64 ans	87 983	89 459	90 869	92 473	93 910	95 288	1,5	4,8
	65 à 74 ans	54 126	55 756	57 539	59 467	60 878	62 400	2,5	8,4
	75 à 84 ans	27 906	28 095	28 699	28 962	29 537	29 935	1,3	4,5
	85 à 89 ans	4 354	4 703	4 903	5 251	5 553	5 955	7,2	20,2
	90 ans ou plus	906	1 074	1 173	1 265	1 427	1 559	9,3	33,4
	Total	542 831	544 960	548 297	553 851	557 459	560 188	0,5	1,9
Total	Moins de 16 ans	205	163	135	131	143	119	- 16,8	- 23,4
	16 à 19 ans	16 036	14 243	13 807	13 652	13 247	12 827	- 3,2	- 9,6
	20 à 24 ans	65 439	65 621	65 459	64 912	65 371	64 159	- 1,9	- 1,8
	25 à 34 ans	191 813	191 641	192 820	194 626	195 104	195 329	0,1	1,1
	35 à 44 ans	199 612	200 918	203 191	206 804	209 819	212 795	1,4	4,3
	45 à 54 ans	207 291	205 758	204 250	202 895	201 213	199 648	- 0,8	- 2,3
	55 à 64 ans	164 346	167 036	169 804	172 955	175 321	177 494	1,2	4,5
	65 à 74 ans	98 234	102 025	105 883	109 786	113 068	116 289	2,8	9,9
	75 à 84 ans	45 617	46 363	47 697	48 499	49 932	51 290	2,7	7,7
	85 à 89 ans	6 695	7 224	7 588	8 138	8 598	9 229	7,3	20,7
	90 ans ou plus	1 295	1 551	1 675	1 824	2 081	2 258	8,5	34,0
	Total	996 583	1 002 543	1 012 309	1 024 222	1 033 897	1 041 437	0,7	2,7

1. Ces données représentent le nombre de titulaires d'un permis de conduire ou d'un permis probatoire en date du 1^{er} juin de chaque année. Depuis le 29 juin 1987, le nombre de titulaires d'un permis de conduire comprend les titulaires d'un permis pour cyclomoteur. Ces derniers doivent être âgés de 14 ans ou plus.

Tableau 74 : Nombre de titulaires¹ d'un permis de conduire ou d'un permis probatoire selon le sexe et l'âge, de 2012 à 2017
Région de résidence : Laval (13)

Sexe	Âge	Année						Variation	
		2012	2013	2014	2015	2016	2017	2017/ 2016	2017/ 2012 à 2016
		Nombre	Nombre	Nombre	Nombre	Nombre	Nombre	%	%
Féminin	Moins de 16 ans	25	17	12	20	24	22	- 8,3	12,2
	16 à 19 ans	3 070	2 820	2 763	2 718	2 643	2 562	- 3,1	- 8,6
	20 à 24 ans	9 332	9 434	9 536	9 498	9 360	9 256	- 1,1	- 1,9
	25 à 34 ans	20 021	20 155	20 075	20 003	20 042	20 375	1,7	1,6
	35 à 44 ans	25 446	25 527	25 642	25 714	25 612	25 668	0,2	0,3
	45 à 54 ans	28 580	28 680	28 662	28 476	28 242	27 959	- 1,0	- 2,0
	55 à 64 ans	20 198	20 948	21 804	22 661	23 412	24 118	3,0	10,6
	65 à 74 ans	12 452	12 953	13 448	13 857	14 278	14 677	2,8	9,5
	75 à 84 ans	5 466	5 711	5 981	6 220	6 493	6 759	4,1	13,1
	85 à 89 ans	524	595	658	769	868	966	11,3	41,5
	90 ans ou plus	72	87	97	125	141	156	10,6	49,4
	Total	125 186	126 927	128 678	130 061	131 115	132 518	1,1	3,2
Masculin	Moins de 16 ans	87	80	81	70	44	52	18,2	- 28,2
	16 à 19 ans	3 772	3 419	3 289	3 311	3 017	3 017	0,0	- 10,3
	20 à 24 ans	9 828	9 970	10 191	10 181	9 936	9 788	- 1,5	- 2,3
	25 à 34 ans	20 093	20 032	19 994	20 078	20 148	20 391	1,2	1,6
	35 à 44 ans	26 165	26 093	25 742	25 535	25 400	25 397	0,0	- 1,5
	45 à 54 ans	31 172	31 180	31 076	30 885	30 584	30 308	- 0,9	- 2,2
	55 à 64 ans	22 447	23 350	24 173	25 004	25 735	26 551	3,2	10,0
	65 à 74 ans	14 361	14 812	15 173	15 603	16 060	16 605	3,4	9,2
	75 à 84 ans	7 782	7 919	8 273	8 473	8 635	8 729	1,1	6,2
	85 à 89 ans	1 027	1 182	1 274	1 401	1 545	1 644	6,4	27,9
	90 ans ou plus	162	187	212	260	304	368	21,1	63,6
	Total	136 896	138 224	139 478	140 801	141 408	142 850	1,0	2,5
Total	Moins de 16 ans	112	97	93	90	68	74	8,8	- 19,6
	16 à 19 ans	6 842	6 239	6 052	6 029	5 660	5 579	- 1,4	- 9,5
	20 à 24 ans	19 160	19 404	19 727	19 679	19 296	19 044	- 1,3	- 2,1
	25 à 34 ans	40 114	40 187	40 069	40 081	40 190	40 766	1,4	1,6
	35 à 44 ans	51 611	51 620	51 384	51 249	51 012	51 065	0,1	- 0,6
	45 à 54 ans	59 752	59 860	59 738	59 361	58 826	58 267	- 1,0	- 2,1
	55 à 64 ans	42 645	44 298	45 977	47 665	49 147	50 669	3,1	10,3
	65 à 74 ans	26 813	27 765	28 621	29 460	30 338	31 282	3,1	9,4
	75 à 84 ans	13 248	13 630	14 254	14 693	15 128	15 488	2,4	9,1
	85 à 89 ans	1 551	1 777	1 932	2 170	2 413	2 610	8,2	32,6
	90 ans ou plus	234	274	309	385	445	524	17,8	59,1
	Total	262 082	265 151	268 156	270 862	272 523	275 368	1,0	2,8

1. Ces données représentent le nombre de titulaires d'un permis de conduire ou d'un permis probatoire en date du 1^{er} juin de chaque année. Depuis le 29 juin 1987, le nombre de titulaires d'un permis de conduire comprend les titulaires d'un permis pour cyclomoteur. Ces derniers doivent être âgés de 14 ans ou plus.

Tableau 75 : Nombre de titulaires¹ d'un permis de conduire ou d'un permis probatoire selon le sexe et l'âge, de 2012 à 2017

Région de résidence : Lanaudière (14)

Sexe	Âge	Année						Variation	
		2012	2013	2014	2015	2016	2017	2017/ 2016	2017/ 2012 à 2016
		Nombre	Nombre	Nombre	Nombre	Nombre	Nombre	%	%
Féminin	Moins de 16 ans	112	93	113	104	146	168	15,1	47,9
	16 à 19 ans	5 622	5 268	5 065	4 847	4 549	4 376	- 3,8	- 13,7
	20 à 24 ans	11 806	12 175	12 423	12 276	11 993	11 729	- 2,2	- 3,3
	25 à 34 ans	26 378	26 412	26 170	26 322	26 453	26 529	0,3	0,7
	35 à 44 ans	29 241	29 589	30 050	30 240	30 681	31 172	1,6	4,0
	45 à 54 ans	36 618	35 962	35 026	34 391	33 708	32 909	- 2,4	- 6,4
	55 à 64 ans	29 965	31 235	32 254	33 342	34 377	35 235	2,5	9,3
	65 à 74 ans	17 042	18 269	19 611	20 701	21 895	22 973	4,9	17,8
	75 à 84 ans	4 973	5 428	5 806	6 285	6 826	7 465	9,4	27,3
	85 à 89 ans	373	427	520	597	683	782	14,5	50,4
	90 ans ou plus	42	50	56	69	86	95	10,5	56,8
	Total	162 172	164 908	167 094	169 174	171 397	173 433	1,2	3,9
Masculin	Moins de 16 ans	395	394	356	321	342	353	3,2	- 2,4
	16 à 19 ans	6 514	5 900	5 815	5 578	5 211	4 852	- 6,9	- 16,4
	20 à 24 ans	12 615	13 071	13 069	12 925	12 578	12 243	- 2,7	- 4,7
	25 à 34 ans	26 112	25 903	25 839	25 964	26 223	26 507	1,1	1,9
	35 à 44 ans	30 124	30 377	30 518	30 704	31 082	31 331	0,8	2,5
	45 à 54 ans	38 187	37 479	36 722	35 972	35 163	34 289	- 2,5	- 6,6
	55 à 64 ans	32 214	33 200	34 149	35 098	36 124	36 997	2,4	8,3
	65 à 74 ans	20 119	21 406	22 516	23 483	24 493	25 393	3,7	13,3
	75 à 84 ans	7 557	7 892	8 268	8 678	9 257	9 994	8,0	20,0
	85 à 89 ans	835	933	1 043	1 179	1 280	1 399	9,3	32,7
	90 ans ou plus	154	167	201	211	231	267	15,6	38,5
	Total	174 826	176 722	178 496	180 113	181 984	183 625	0,9	2,9
Total	Moins de 16 ans	507	487	469	425	488	521	6,8	9,6
	16 à 19 ans	12 136	11 168	10 880	10 425	9 760	9 228	- 5,5	- 15,1
	20 à 24 ans	24 421	25 246	25 492	25 201	24 571	23 972	- 2,4	- 4,1
	25 à 34 ans	52 490	52 315	52 009	52 286	52 676	53 036	0,7	1,3
	35 à 44 ans	59 365	59 966	60 568	60 944	61 763	62 503	1,2	3,3
	45 à 54 ans	74 805	73 441	71 748	70 363	68 871	67 198	- 2,4	- 6,5
	55 à 64 ans	62 179	64 435	66 403	68 440	70 501	72 232	2,5	8,8
	65 à 74 ans	37 161	39 675	42 127	44 184	46 388	48 366	4,3	15,4
	75 à 84 ans	12 530	13 320	14 074	14 963	16 083	17 459	8,6	23,0
	85 à 89 ans	1 208	1 360	1 563	1 776	1 963	2 181	11,1	38,6
	90 ans ou plus	196	217	257	280	317	362	14,2	42,9
	Total	336 998	341 630	345 590	349 287	353 381	357 058	1,0	3,4

1. Ces données représentent le nombre de titulaires d'un permis de conduire ou d'un permis probatoire en date du 1^{er} juin de chaque année. Depuis le 29 juin 1987, le nombre de titulaires d'un permis de conduire comprend les titulaires d'un permis pour cyclomoteur. Ces derniers doivent être âgés de 14 ans ou plus.

Tableau 76 : Nombre de titulaires¹ d'un permis de conduire ou d'un permis probatoire selon le sexe et l'âge, de 2012 à 2017

Région de résidence : Laurentides (15)

Sexe	Âge	Année						Variation	
		2012	2013	2014	2015	2016	2017	2017/ 2016	2017/ 2012 à 2016
		Nombre	Nombre	Nombre	Nombre	Nombre	Nombre	%	%
Féminin	Moins de 16 ans	236	194	169	141	185	212	14,6	14,6
	16 à 19 ans	6 517	6 196	6 061	5 863	5 617	5 378	- 4,3	- 11,1
	20 à 24 ans	13 671	14 241	14 566	14 518	14 292	13 953	- 2,4	- 2,1
	25 à 34 ans	29 407	29 446	29 603	30 058	30 600	30 964	1,2	3,8
	35 à 44 ans	35 475	35 454	35 533	35 593	36 017	36 507	1,4	2,5
	45 à 54 ans	44 963	44 455	43 823	43 170	42 414	41 469	- 2,2	- 5,2
	55 à 64 ans	36 502	38 064	39 397	40 925	42 554	44 129	3,7	11,8
	65 à 74 ans	21 553	23 187	24 732	26 254	27 707	29 038	4,8	17,6
	75 à 84 ans	6 674	7 102	7 611	8 193	8 931	9 700	8,6	25,9
	85 à 89 ans	608	717	773	842	909	1 019	12,1	32,4
	90 ans ou plus	77	93	110	122	136	153	12,5	42,2
	Total	195 683	199 149	202 378	205 679	209 362	212 522	1,5	5,0
Masculin	Moins de 16 ans	654	511	463	397	460	457	- 0,7	- 8,0
	16 à 19 ans	7 602	7 027	6 689	6 398	6 079	5 898	- 3,0	- 12,7
	20 à 24 ans	14 219	14 864	15 123	15 160	14 788	14 219	- 3,8	- 4,1
	25 à 34 ans	29 240	29 288	29 304	29 635	30 496	30 883	1,3	4,4
	35 à 44 ans	35 381	35 435	35 489	35 793	36 056	36 372	0,9	2,1
	45 à 54 ans	45 743	45 305	44 370	43 589	42 972	41 910	- 2,5	- 5,6
	55 à 64 ans	38 096	39 287	40 777	42 281	43 578	44 921	3,1	10,1
	65 à 74 ans	24 444	25 952	27 220	28 451	29 859	30 950	3,7	13,8
	75 à 84 ans	9 282	9 681	10 209	10 642	11 393	12 231	7,4	19,4
	85 à 89 ans	1 093	1 228	1 319	1 483	1 558	1 726	10,8	29,2
	90 ans ou plus	206	226	248	279	291	352	21,0	40,8
	Total	205 960	208 804	211 211	214 108	217 530	219 919	1,1	4,0
Total	Moins de 16 ans	890	705	632	538	645	669	3,7	- 1,9
	16 à 19 ans	14 119	13 223	12 750	12 261	11 696	11 276	- 3,6	- 12,0
	20 à 24 ans	27 890	29 105	29 689	29 678	29 080	28 172	- 3,1	- 3,2
	25 à 34 ans	58 647	58 734	58 907	59 693	61 096	61 847	1,2	4,1
	35 à 44 ans	70 856	70 889	71 022	71 386	72 073	72 879	1,1	2,3
	45 à 54 ans	90 706	89 760	88 193	86 759	85 386	83 379	- 2,4	- 5,4
	55 à 64 ans	74 598	77 351	80 174	83 206	86 132	89 050	3,4	10,9
	65 à 74 ans	45 997	49 139	51 952	54 705	57 566	59 988	4,2	15,6
	75 à 84 ans	15 956	16 783	17 820	18 835	20 324	21 931	7,9	22,2
	85 à 89 ans	1 701	1 945	2 092	2 325	2 467	2 745	11,3	30,3
	90 ans ou plus	283	319	358	401	427	505	18,3	41,2
	Total	401 643	407 953	413 589	419 787	426 892	432 441	1,3	4,5

1. Ces données représentent le nombre de titulaires d'un permis de conduire ou d'un permis probatoire en date du 1^{er} juin de chaque année. Depuis le 29 juin 1987, le nombre de titulaires d'un permis de conduire comprend les titulaires d'un permis pour cyclomoteur. Ces derniers doivent être âgés de 14 ans ou plus.

Tableau 77 : Nombre de titulaires¹ d'un permis de conduire ou d'un permis probatoire selon le sexe et l'âge, de 2012 à 2017
Région de résidence : Outaouais (07)

Sexe	Âge	Année						Variation	
		2012	2013	2014	2015	2016	2017	2017/ 2016	2017/ 2012 à 2016
		Nombre	Nombre	Nombre	Nombre	Nombre	Nombre	%	%
Féminin	Moins de 16 ans	70	69	44	51	59	51	- 13,6	- 13,0
	16 à 19 ans	3 401	3 230	2 953	2 883	2 744	2 790	1,7	- 8,3
	20 à 24 ans	8 861	8 935	8 942	8 842	8 469	8 019	- 5,3	- 9,0
	25 à 34 ans	20 215	20 000	19 918	20 079	20 205	20 371	0,8	1,4
	35 à 44 ans	22 850	22 676	22 758	22 836	23 013	23 213	0,9	1,7
	45 à 54 ans	27 785	27 412	26 773	26 184	25 621	25 071	- 2,1	- 6,3
	55 à 64 ans	21 380	22 042	22 809	23 795	24 441	25 021	2,4	9,3
	65 à 74 ans	11 501	12 316	13 129	13 838	14 506	15 359	5,9	17,6
	75 à 84 ans	3 861	4 062	4 345	4 540	4 868	5 148	5,8	18,7
	85 à 89 ans	415	478	503	543	599	633	5,7	24,7
	90 ans ou plus	46	61	81	86	113	136	20,4	75,7
	Total	120 385	121 281	122 255	123 677	124 638	125 812	0,9	2,7
Masculin	Moins de 16 ans	239	243	206	186	177	190	7,3	- 9,6
	16 à 19 ans	3 980	3 684	3 477	3 383	3 091	2 913	- 5,8	- 17,3
	20 à 24 ans	9 241	9 347	9 213	8 987	8 701	8 351	- 4,0	- 8,2
	25 à 34 ans	20 167	19 950	19 889	19 991	20 142	20 289	0,7	1,3
	35 à 44 ans	23 106	22 962	22 958	23 174	23 184	23 195	0,0	0,5
	45 à 54 ans	28 262	27 685	26 972	26 537	26 070	25 472	- 2,3	- 6,0
	55 à 64 ans	22 954	23 562	24 127	24 762	25 363	25 860	2,0	7,1
	65 à 74 ans	13 064	13 878	14 614	15 398	15 921	16 586	4,2	13,8
	75 à 84 ans	4 933	5 070	5 316	5 526	5 838	6 172	5,7	15,7
	85 à 89 ans	624	712	769	790	874	890	1,8	18,1
	90 ans ou plus	119	126	140	158	173	209	20,8	45,9
	Total	126 689	127 219	127 681	128 892	129 534	130 127	0,5	1,7
Total	Moins de 16 ans	309	312	250	237	236	241	2,1	- 10,3
	16 à 19 ans	7 381	6 914	6 430	6 266	5 835	5 703	- 2,3	- 13,1
	20 à 24 ans	18 102	18 282	18 155	17 829	17 170	16 370	- 4,7	- 8,6
	25 à 34 ans	40 382	39 950	39 807	40 070	40 347	40 660	0,8	1,4
	35 à 44 ans	45 956	45 638	45 716	46 010	46 197	46 408	0,5	1,1
	45 à 54 ans	56 047	55 097	53 745	52 721	51 691	50 543	- 2,2	- 6,2
	55 à 64 ans	44 334	45 604	46 936	48 557	49 804	50 881	2,2	8,1
	65 à 74 ans	24 565	26 194	27 743	29 236	30 427	31 945	5,0	15,6
	75 à 84 ans	8 794	9 132	9 661	10 066	10 706	11 320	5,7	17,0
	85 à 89 ans	1 039	1 190	1 272	1 333	1 473	1 523	3,4	20,7
	90 ans ou plus	165	187	221	244	286	345	20,6	56,4
	Total	247 074	248 500	249 936	252 569	254 172	255 939	0,7	2,2

1. Ces données représentent le nombre de titulaires d'un permis de conduire ou d'un permis probatoire en date du 1^{er} juin de chaque année. Depuis le 29 juin 1987, le nombre de titulaires d'un permis de conduire comprend les titulaires d'un permis pour cyclomoteur. Ces derniers doivent être âgés de 14 ans ou plus.

Tableau 78 : Nombre de titulaires¹ d'un permis de conduire ou d'un permis probatoire selon le sexe et l'âge, de 2012 à 2017

Région de résidence : Abitibi-Témiscamingue (08)

Sexe	Âge	Année						Variation	
		2012	2013	2014	2015	2016	2017	2017/ 2016	2017/ 2012 à 2016
		Nombre	Nombre	Nombre	Nombre	Nombre	Nombre	%	%
Féminin	Moins de 16 ans	95	86	63	65	72	77	6,9	1,0
	16 à 19 ans	1 760	1 685	1 732	1 715	1 609	1 547	- 3,9	- 9,0
	20 à 24 ans	3 623	3 736	3 632	3 596	3 550	3 462	- 2,5	- 4,6
	25 à 34 ans	7 613	7 548	7 519	7 483	7 512	7 609	1,3	1,0
	35 à 44 ans	7 725	7 720	7 723	7 767	7 766	7 778	0,2	0,5
	45 à 54 ans	10 755	10 454	10 038	9 606	9 192	8 880	- 3,4	- 11,3
	55 à 64 ans	9 100	9 381	9 752	10 055	10 261	10 353	0,9	6,6
	65 à 74 ans	5 121	5 402	5 668	5 921	6 172	6 450	4,5	14,0
	75 à 84 ans	1 871	1 927	2 059	2 185	2 304	2 404	4,3	16,2
	85 à 89 ans	164	215	219	222	250	287	14,8	34,1
90 ans ou plus	19	22	26	33	44	41	- 6,8	42,4	
	Total	47 846	48 176	48 431	48 648	48 732	48 888	0,3	1,1
Masculin	Moins de 16 ans	211	220	183	179	193	181	- 6,2	- 8,2
	16 à 19 ans	2 128	2 000	1 985	1 899	1 775	1 717	- 3,3	- 12,3
	20 à 24 ans	3 980	3 975	3 954	3 911	3 758	3 666	- 2,4	- 6,4
	25 à 34 ans	8 078	8 184	8 148	8 152	8 247	8 236	- 0,1	0,9
	35 à 44 ans	8 058	8 160	8 151	8 146	8 154	8 235	1,0	1,2
	45 à 54 ans	11 613	11 112	10 618	10 241	9 786	9 418	- 3,8	- 11,8
	55 à 64 ans	10 503	10 782	11 002	11 216	11 325	11 454	1,1	4,5
	65 à 74 ans	5 877	6 186	6 577	6 824	7 107	7 382	3,9	13,3
	75 à 84 ans	2 504	2 577	2 617	2 726	2 856	3 005	5,2	13,1
	85 à 89 ans	329	357	386	415	423	455	7,6	19,1
90 ans ou plus	64	61	72	82	93	98	5,4	31,7	
	Total	53 345	53 614	53 693	53 791	53 717	53 847	0,2	0,4
Total	Moins de 16 ans	306	306	246	244	265	258	- 2,6	- 5,6
	16 à 19 ans	3 888	3 685	3 717	3 614	3 384	3 264	- 3,5	- 10,8
	20 à 24 ans	7 603	7 711	7 586	7 507	7 308	7 128	- 2,5	- 5,5
	25 à 34 ans	15 691	15 732	15 667	15 635	15 759	15 845	0,5	0,9
	35 à 44 ans	15 783	15 880	15 874	15 913	15 920	16 013	0,6	0,9
	45 à 54 ans	22 368	21 566	20 656	19 847	18 978	18 298	- 3,6	- 11,5
	55 à 64 ans	19 603	20 163	20 754	21 271	21 586	21 807	1,0	5,5
	65 à 74 ans	10 998	11 588	12 245	12 745	13 279	13 832	4,2	13,6
	75 à 84 ans	4 375	4 504	4 676	4 911	5 160	5 409	4,8	14,5
	85 à 89 ans	493	572	605	637	673	742	10,3	24,5
90 ans ou plus	83	83	98	115	137	139	1,5	34,7	
	Total	101 191	101 790	102 124	102 439	102 449	102 735	0,3	0,7

1. Ces données représentent le nombre de titulaires d'un permis de conduire ou d'un permis probatoire en date du 1^{er} juin de chaque année. Depuis le 29 juin 1987, le nombre de titulaires d'un permis de conduire comprend les titulaires d'un permis pour cyclomoteur. Ces derniers doivent être âgés de 14 ans ou plus.

Tableau 79 : Nombre de titulaires¹ d'un permis de conduire ou d'un permis probatoire selon le sexe et l'âge, de 2012 à 2017

Région de résidence : Côte-Nord (09)

Sexe	Âge	Année						Variation	
		2012	2013	2014	2015	2016	2017	2017/ 2016	2017/ 2012 à 2016
		Nombre	Nombre	Nombre	Nombre	Nombre	Nombre	%	%
Féminin	Moins de 16 ans	53	62	51	48	28	48	71,4	- 0,8
	16 à 19 ans	1 000	969	943	975	863	816	- 5,4	- 14,1
	20 à 24 ans	2 086	2 120	2 108	1 984	1 857	1 730	- 6,8	- 14,8
	25 à 34 ans	4 635	4 601	4 522	4 445	4 287	4 227	- 1,4	- 6,0
	35 à 44 ans	5 265	5 195	5 097	4 997	4 955	4 880	- 1,5	- 4,3
	45 à 54 ans	6 998	6 865	6 648	6 441	6 092	5 833	- 4,3	- 11,7
	55 à 64 ans	5 562	5 639	5 733	5 911	6 055	6 165	1,8	6,7
	65 à 74 ans	3 046	3 221	3 402	3 532	3 628	3 722	2,6	10,6
	75 à 84 ans	1 077	1 150	1 248	1 325	1 403	1 503	7,1	21,2
	85 à 89 ans	65	81	101	120	135	144	6,7	43,4
90 ans ou plus	12	9	8	15	16	22	37,5	83,3	
	Total	29 799	29 912	29 861	29 793	29 319	29 090	- 0,8	- 2,2
Masculin	Moins de 16 ans	108	93	101	83	89	92	3,4	- 3,0
	16 à 19 ans	1 176	1 113	1 070	1 019	907	876	- 3,4	- 17,1
	20 à 24 ans	2 193	2 184	2 155	2 064	1 915	1 818	- 5,1	- 13,5
	25 à 34 ans	4 812	4 823	4 707	4 581	4 348	4 205	- 3,3	- 9,7
	35 à 44 ans	5 600	5 513	5 352	5 240	5 167	5 079	- 1,7	- 5,5
	45 à 54 ans	7 757	7 485	7 210	6 881	6 491	6 207	- 4,4	- 13,4
	55 à 64 ans	6 788	6 871	6 934	7 010	7 092	7 079	- 0,2	2,0
	65 à 74 ans	3 849	4 010	4 202	4 337	4 446	4 582	3,1	9,9
	75 à 84 ans	1 636	1 685	1 766	1 847	1 911	1 975	3,3	11,6
	85 à 89 ans	187	211	230	249	264	307	16,3	34,5
90 ans ou plus	35	39	40	43	53	64	20,8	52,4	
	Total	34 141	34 027	33 767	33 354	32 683	32 284	- 1,2	- 3,9
Total	Moins de 16 ans	161	155	152	131	117	140	19,7	- 2,2
	16 à 19 ans	2 176	2 082	2 013	1 994	1 770	1 692	- 4,4	- 15,7
	20 à 24 ans	4 279	4 304	4 263	4 048	3 772	3 548	- 5,9	- 14,2
	25 à 34 ans	9 447	9 424	9 229	9 026	8 635	8 432	- 2,4	- 7,9
	35 à 44 ans	10 865	10 708	10 449	10 237	10 122	9 959	- 1,6	- 4,9
	45 à 54 ans	14 755	14 350	13 858	13 322	12 583	12 040	- 4,3	- 12,6
	55 à 64 ans	12 350	12 510	12 667	12 921	13 147	13 244	0,7	4,1
	65 à 74 ans	6 895	7 231	7 604	7 869	8 074	8 304	2,8	10,2
	75 à 84 ans	2 713	2 835	3 014	3 172	3 314	3 478	4,9	15,6
	85 à 89 ans	252	292	331	369	399	451	13,0	37,2
90 ans ou plus	47	48	48	58	69	86	24,6	59,3	
	Total	63 940	63 939	63 628	63 147	62 002	61 374	- 1,0	- 3,1

1. Ces données représentent le nombre de titulaires d'un permis de conduire ou d'un permis probatoire en date du 1^{er} juin de chaque année. Depuis le 29 juin 1987, le nombre de titulaires d'un permis de conduire comprend les titulaires d'un permis pour cyclomoteur. Ces derniers doivent être âgés de 14 ans ou plus.

Tableau 80 : Nombre de titulaires¹ d'un permis de conduire ou d'un permis probatoire selon le sexe et l'âge, de 2012 à 2017

Région de résidence : Nord-du-Québec (10)

Sexe	Âge	Année						Variation	
		2012	2013	2014	2015	2016	2017	2017/ 2016	2017/ 2012 à 2016
		Nombre	Nombre	Nombre	Nombre	Nombre	Nombre	%	%
Féminin	Moins de 16 ans	15	12	2	11	12	8	- 33,3	- 23,1
	16 à 19 ans	171	163	190	187	186	201	8,1	12,0
	20 à 24 ans	476	485	507	524	517	494	- 4,4	- 1,6
	25 à 34 ans	1 560	1 514	1 507	1 474	1 474	1 506	2,2	0,0
	35 à 44 ans	1 571	1 580	1 602	1 658	1 663	1 649	- 0,8	2,1
	45 à 54 ans	1 541	1 563	1 528	1 493	1 472	1 452	- 1,4	- 4,4
	55 à 64 ans	1 018	1 042	1 101	1 149	1 191	1 264	6,1	14,9
	65 à 74 ans	449	486	520	552	566	589	4,1	14,5
	75 à 84 ans	119	130	141	158	184	191	3,8	30,5
	85 à 89 ans	9	9	12	13	10	12	20,0	13,2
	90 ans ou plus	0	0	0	0	0	2	-	-
	Total	6 929	6 984	7 110	7 219	7 275	7 368	1,3	3,7
Masculin	Moins de 16 ans	24	16	12	16	13	17	30,8	4,9
	16 à 19 ans	258	231	219	216	212	182	- 14,2	- 19,9
	20 à 24 ans	588	574	550	571	546	576	5,5	1,8
	25 à 34 ans	1 564	1 526	1 503	1 499	1 508	1 494	- 0,9	- 1,7
	35 à 44 ans	1 826	1 793	1 805	1 792	1 775	1 758	- 1,0	- 2,2
	45 à 54 ans	2 022	1 980	1 939	1 881	1 846	1 786	- 3,3	- 7,6
	55 à 64 ans	1 531	1 580	1 613	1 690	1 752	1 788	2,1	9,5
	65 à 74 ans	722	777	824	871	891	936	5,1	14,6
	75 à 84 ans	238	241	260	282	283	296	4,6	13,5
	85 à 89 ans	20	26	24	28	31	38	22,6	47,3
	90 ans ou plus	0	2	4	5	4	6	50,0	100,0
	Total	8 793	8 746	8 753	8 851	8 861	8 877	0,2	0,9
Total	Moins de 16 ans	39	28	14	27	25	25	0,0	- 6,0
	16 à 19 ans	429	394	409	403	398	383	- 3,8	- 5,8
	20 à 24 ans	1 064	1 059	1 057	1 095	1 063	1 070	0,7	0,2
	25 à 34 ans	3 124	3 040	3 010	2 973	2 982	3 000	0,6	- 0,9
	35 à 44 ans	3 397	3 373	3 407	3 450	3 438	3 407	- 0,9	- 0,2
	45 à 54 ans	3 563	3 543	3 467	3 374	3 318	3 238	- 2,4	- 6,2
	55 à 64 ans	2 549	2 622	2 714	2 839	2 943	3 052	3,7	11,7
	65 à 74 ans	1 171	1 263	1 344	1 423	1 457	1 525	4,7	14,5
	75 à 84 ans	357	371	401	440	467	487	4,3	19,6
	85 à 89 ans	29	35	36	41	41	50	22,0	37,4
	90 ans ou plus	0	2	4	5	4	8	100,0	166,7
	Total	15 722	15 730	15 863	16 070	16 136	16 245	0,7	2,1

1. Ces données représentent le nombre de titulaires d'un permis de conduire ou d'un permis probatoire en date du 1^{er} juin de chaque année. Depuis le 29 juin 1987, le nombre de titulaires d'un permis de conduire comprend les titulaires d'un permis pour cyclomoteur. Ces derniers doivent être âgés de 14 ans ou plus.

Tableau 81 : Nombre de titulaires¹ d'un permis de conduire ou d'un permis probatoire selon l'expérience, de 2012 à 2017

Expérience ² de conduite d'un véhicule de promenade (classe 5)	Année						Variation	
	2012	2013	2014	2015	2016	2017	2017/ 2016	2017/ 2012 à 2016
	Nombre	Nombre	Nombre	Nombre	Nombre	Nombre	%	%
Absente	20 691	18 829	16 995	15 973	16 042	16 089	0,3	- 9,1
Moins de 1 an	79 014	84 499	88 756	88 191	84 577	82 676	- 2,2	- 2,7
1 an	89 642	78 608	84 125	88 944	88 314	84 548	- 4,3	- 1,6
2 ans	120 658	89 873	79 268	84 970	89 019	88 507	- 0,6	- 4,6
3 ans	116 836	126 221	96 185	85 979	91 395	95 528	4,5	- 7,5
4 ans	112 207	117 206	126 405	97 282	87 505	92 511	5,7	- 14,4
5 ans	111 049	112 945	117 494	126 945	98 554	88 527	- 10,2	- 21,9
6 ans	103 497	111 583	113 150	117 963	127 658	99 122	- 22,4	- 13,6
7 ans	100 367	104 178	111 977	113 485	118 857	128 095	7,8	16,7
8 ans	102 400	101 120	105 104	112 219	115 117	119 956	4,2	11,9
9 ans	118 039	102 977	103 196	105 495	115 111	116 779	1,4	7,2
10 ans	97 746	118 293	109 490	103 472	105 332	114 943	9,1	7,6
11 ans	90 482	98 147	112 457	109 691	104 740	104 558	- 0,2	1,4
12 ans ou plus	3 932 132	3 977 367	4 019 348	4 079 955	4 133 427	4 182 640	1,2	3,8
Total	5 194 760	5 241 846	5 283 950	5 330 564	5 375 648	5 414 479	0,7	2,4

Expérience ² de conduite d'une motocyclette (classes 6A, 6B et 6C)	Année						Variation	
	2012	2013	2014	2015	2016	2017	2017/ 2016	2017/ 2012 à 2016
	Nombre	Nombre	Nombre	Nombre	Nombre	Nombre	%	%
Absente ³	4 688 275	4 745 989	4 796 722	4 846 191	4 891 694	4 933 038	0,8	2,9
Moins de 1 an	7 938	9 677	11 014	12 167	12 452	10 233	- 17,8	- 3,9
1 an	6 455	7 975	9 685	11 021	12 211	12 481	2,2	31,8
2 ans	8 760	6 475	7 908	9 627	10 944	12 106	10,6	38,5
3 ans	8 881	8 841	6 597	8 040	9 750	11 079	13,6	31,6
4 ans	5 753	8 770	8 716	6 527	8 020	9 669	20,6	27,9
5 ans	8 754	5 717	8 656	8 635	6 548	7 967	21,7	4,0
6 ans	9 853	8 670	5 682	8 531	8 565	6 525	- 23,8	- 21,0
7 ans	10 856	9 721	8 710	5 624	8 690	8 820	1,5	1,1
8 ans	8 413	10 702	9 884	8 616	5 927	8 774	48,0	0,8
9 ans	5 729	8 275	10 722	9 754	9 120	5 515	- 39,5	- 36,8
10 ans	6 842	5 668	7 744	10 616	8 706	8 644	- 0,7	9,2
11 ans	6 957	6 739	5 467	7 635	10 309	8 724	- 15,4	17,6
12 ans ou plus	411 294	398 627	386 443	377 580	372 712	370 904	- 0,5	- 4,7
Total	5 194 760	5 241 846	5 283 950	5 330 564	5 375 648	5 414 479	0,7	2,4

1. Ces données représentent le nombre de titulaires d'un permis de conduire ou d'un permis probatoire en date du 1^{er} juin de chaque année. Depuis le 29 juin 1987, le nombre de titulaires d'un permis de conduire comprend les titulaires d'un permis pour cyclomoteur. Ces derniers doivent être âgés de 14 ans ou plus.
2. Depuis 2010, tous les nouveaux conducteurs sont assujettis au permis probatoire et de nouvelles règles s'appliquent au permis d'apprenti conducteur, ce qui a une répercussion sur le nombre de titulaires ayant moins d'un an d'expérience de conduite d'un véhicule de promenade en 2011.
3. Comprend aussi les titulaires ayant abandonné les classes qui permettent la conduite d'une motocyclette.

Tableau 82 : Nombre de titulaires¹ d'un permis de conduire ou d'un permis probatoire selon la classe principale, de 2012 à 2017

Classe principale ²	Année						Variation	
	2012	2013	2014	2015	2016	2017	2017/ 2016	2017/ 2012 à 2016
	Nombre	Nombre	Nombre	Nombre	Nombre	Nombre	%	%
1 - Camion remorque	194 864	194 550	193 463	193 279	193 402	193 151	- 0,1	- 0,4
2 - Autobus de plus de 24 passagers	38 937	38 959	38 670	38 276	37 926	37 736	- 0,5	- 2,1
3 - Camion porteur	83 657	82 375	80 473	78 980	77 710	76 370	- 1,7	- 5,3
4A - Véhicule d'urgence	69 963	70 716	71 399	71 786	71 832	72 061	0,3	1,3
4B - Autobus de 24 passagers ou moins et minibus	36 261	36 062	35 608	35 344	35 063	34 924	- 0,4	- 2,1
4C - Taxi	22 338	22 024	21 618	21 252	20 555	25 685	25,0	19,1
5 - Véhicule de promenade ou camion dont la masse nette est inférieure à 4 500 kg et comportant 2 essieux	4 727 892	4 778 179	4 825 584	4 875 529	4 922 985	4 958 336	0,7	2,7
6A - Motocyclette (toute cylindrée)	368	363	363	390	384	375	- 2,3	0,4
6B - Motocyclette de 400 cm ³ ou moins	17	19	23	25	25	23	- 8,0	5,5
6C - Motocyclette de 125 cm ³ ou moins	18	17	16	14	15	15	0,0	- 6,3
6D - Cyclomoteur	20 085	18 186	16 379	15 259	15 412	15 451	0,3	- 9,5
8 - Tracteur de ferme	360	396	354	430	339	352	3,8	- 6,3
Total	5 194 760	5 241 846	5 283 950	5 330 564	5 375 648	5 414 479	0,7	2,4

1. Ces données représentent le nombre de titulaires d'un permis de conduire ou d'un permis probatoire en date du^{1er} juin de chaque année. Depuis le 29 juin 1987, le nombre de titulaires d'un permis de conduire comprend les titulaires d'un permis pour cyclomoteur (classe 6D). Ces derniers doivent être âgés de 14 ans ou plus.
2. La classe principale correspond à la classe pour laquelle le permis a été accordé. Chaque classe principale inclut les classes subséquentes. Par exemple, la classe 1 permet de conduire les véhicules autorisés par les classes 2, 3, 4A, 4B, 4C, 5, 6D et 8. Deux exceptions : les classes 6A, 6B et 6C pour la conduite d'une motocyclette, qui sont comprises dans un ensemble distinct, et la classe 6D, qui n'inclut pas implicitement les véhicules autorisés par la classe 8.

Tableau 83 : Nombre de nouveaux titulaires¹ d'un permis de conduire ou d'un permis probatoire selon le sexe et l'âge, de 2012 à 2017

Sexe	Âge	Année						Variation	
		2012	2013	2014	2015	2016	2017	2017/ 2016	2017/ 2012 à 2016
		Nombre	Nombre	Nombre	Nombre	Nombre	Nombre	%	%
Féminin	16 ans ²	17	11	5	15	13	15	15,4	23,0
	17 ans	12 151	12 202	11 804	11 426	11 028	11 152	1,1	- 4,9
	18 ans	9 787	10 888	10 890	10 407	9 706	9 624	- 0,8	- 6,9
	19 ans	2 872	4 400	4 872	4 708	4 291	4 205	- 2,0	- 0,6
	20 à 24 ans	6 892	7 220	8 453	8 909	9 034	8 459	- 6,4	4,4
	25 à 34 ans	6 046	5 856	6 393	6 503	6 587	5 933	- 9,9	- 5,5
	35 à 44 ans	2 580	2 369	2 493	2 679	2 759	2 507	- 9,1	- 2,7
	45 à 54 ans	793	701	815	746	819	697	- 14,9	- 10,0
	55 à 64 ans	179	177	208	182	193	177	- 8,3	- 5,8
	65 ans ou plus	33	42	40	29	32	24	- 25,0	- 31,8
	Total	41 350	43 866	45 973	45 604	44 462	42 793	- 3,8	- 3,3
Masculin	16 ans ²	19	23	12	13	22	17	- 22,7	- 4,5
	17 ans	13 464	12 785	13 066	12 047	11 289	11 574	2,5	- 7,6
	18 ans	10 577	11 727	11 471	11 063	10 210	10 383	1,7	- 5,7
	19 ans	2 770	4 633	5 051	5 093	4 597	4 514	- 1,8	1,9
	20 à 24 ans	5 339	5 781	7 047	7 955	7 825	7 578	- 3,2	11,6
	25 à 34 ans	3 750	3 864	4 206	4 305	4 190	4 039	- 3,6	- 0,6
	35 à 44 ans	1 265	1 397	1 509	1 607	1 524	1 411	- 7,4	- 3,4
	45 à 54 ans	369	344	322	396	371	287	- 22,6	- 20,4
	55 à 64 ans	93	68	79	95	74	65	- 12,2	- 20,5
	65 ans ou plus	18	11	20	13	13	15	15,4	0,0
	Total	37 664	40 633	42 783	42 587	40 115	39 883	- 0,6	- 2,1
Total	16 ans ²	36	34	17	28	35	32	- 8,6	6,7
	17 ans	25 615	24 987	24 870	23 473	22 317	22 726	1,8	- 6,3
	18 ans	20 364	22 615	22 361	21 470	19 916	20 007	0,5	- 6,3
	19 ans	5 642	9 033	9 923	9 801	8 888	8 719	- 1,9	0,7
	20 à 24 ans	12 231	13 001	15 500	16 864	16 859	16 037	- 4,9	7,7
	25 à 34 ans	9 796	9 720	10 599	10 808	10 777	9 972	- 7,5	- 3,6
	35 à 44 ans	3 845	3 766	4 002	4 286	4 283	3 918	- 8,5	- 2,9
	45 à 54 ans	1 162	1 045	1 137	1 142	1 190	984	- 17,3	- 13,3
	55 à 64 ans	272	245	287	277	267	242	- 9,4	- 10,2
	65 ans ou plus	51	53	60	42	45	39	- 13,3	- 22,3
	Total	79 014	84 499	88 756	88 191	84 577	82 676	- 2,2	- 2,7

1. Ces données représentent le nombre de titulaires d'un permis de conduire ou d'un permis probatoire ayant moins d'un an d'expérience de conduite d'un véhicule de promenade en date du 1^{er} juin de chaque année.

2. Depuis 2011, il n'est plus possible d'avoir un permis probatoire à 16 ans puisque la durée du permis d'apprenti conducteur est d'au moins un an. Néanmoins, les titulaires d'un permis probatoire assorti de la condition T (territoriale) peuvent être âgés de 16 ans.

Tableau 84 : Nombre de titulaires¹ d'un permis probatoire selon le sexe et l'âge, de 2012 à 2017

Sexe	Âge	Année						Variation	
		2012	2013	2014	2015	2016	2017	2017/ 2016	2017/ 2012 à 2016
		Nombre	Nombre	Nombre	Nombre	Nombre	Nombre	%	%
Féminin	16 à 19 ans	46 068	49 411	50 616	49 300	46 894	45 698	- 2,6	- 5,7
	20 à 24 ans	20 107	16 356	19 338	21 430	21 910	20 965	- 4,3	5,7
	25 à 34 ans	14 957	12 621	12 900	13 733	13 913	13 297	- 4,4	- 2,4
	35 à 44 ans	6 237	5 272	5 231	5 556	5 864	5 721	- 2,4	1,6
	45 ans ou plus	2 517	2 062	2 096	2 175	2 151	2 064	- 4,0	- 6,2
	Total	89 886	85 722	90 181	92 194	90 732	87 745	- 3,3	- 2,2
Masculin	16 à 19 ans	49 830	53 186	54 096	52 845	49 193	48 046	- 2,3	- 7,3
	20 à 24 ans	17 309	14 223	17 711	20 345	21 009	20 147	- 4,1	11,2
	25 à 34 ans	9 781	8 216	8 743	9 291	9 294	8 992	- 3,2	- 0,8
	35 à 44 ans	3 258	2 932	3 119	3 379	3 454	3 255	- 5,8	0,8
	45 ans ou plus	1 208	948	900	983	1 039	901	- 13,3	- 11,3
	Total	81 386	79 505	84 569	86 843	83 989	81 341	- 3,2	- 2,3
Total	16 à 19 ans	95 898	102 597	104 712	102 145	96 087	93 744	- 2,4	- 6,5
	20 à 24 ans	37 416	30 579	37 049	41 775	42 919	41 112	- 4,2	8,3
	25 à 34 ans	24 738	20 837	21 643	23 024	23 207	22 289	- 4,0	- 1,8
	35 à 44 ans	9 495	8 204	8 350	8 935	9 318	8 976	- 3,7	1,3
	45 ans ou plus	3 725	3 010	2 996	3 158	3 190	2 965	- 7,1	- 7,8
	Total	171 272	165 227	174 750	179 037	174 721	169 086	- 3,2	- 2,3

1. Ces données représentent le nombre de titulaires d'un permis probatoire en date du 1^{er} juin de chaque année.
 Depuis le 17 janvier 2010, tous les nouveaux conducteurs sont assujettis au permis probatoire et de nouvelles règles s'appliquent au permis d'apprenti conducteur, ce qui a une répercussion sur le nombre de titulaires d'un permis probatoire.

Tableau 85 : Nombre de titulaires¹ d'un permis d'apprenti conducteur selon le sexe et l'âge, de 2012 à 2017

Sexe	Âge	Année						Variation	
		2012	2013	2014	2015	2016	2017	2017/ 2017/ 2016 2012 à 2016	
		Nombre	Nombre	Nombre	Nombre	Nombre	Nombre	%	%
Féminin	16 à 19 ans	42 095	43 717	42 467	41 589	43 394	43 022	- 0,9	0,9
	20 à 24 ans	14 697	15 844	16 765	17 606	18 240	18 652	2,3	12,2
	25 à 34 ans	17 317	18 546	19 131	19 656	19 483	20 121	3,3	6,9
	35 à 44 ans	10 295	10 948	11 452	11 722	11 985	12 615	5,3	11,8
	45 ans ou plus	6 359	6 710	7 044	7 400	7 696	8 095	5,2	15,0
	Total	90 763	95 765	96 859	97 973	100 798	102 505	1,7	6,3
Masculin	16 à 19 ans	38 420	41 355	40 333	39 607	41 670	41 503	- 0,4	3,0
	20 à 24 ans	9 293	10 519	11 954	12 503	13 759	14 084	2,4	21,4
	25 à 34 ans	8 108	8 732	9 009	8 947	9 295	9 747	4,9	10,5
	35 à 44 ans	3 498	3 725	4 000	4 050	3 843	4 061	5,7	6,2
	45 ans ou plus	1 597	1 662	1 719	1 782	1 789	1 997	11,6	16,8
	Total	60 916	65 993	67 015	66 889	70 356	71 392	1,5	7,8
Total	16 à 19 ans	80 515	85 072	82 800	81 196	85 064	84 525	- 0,6	1,9
	20 à 24 ans	23 990	26 363	28 719	30 109	31 999	32 736	2,3	15,9
	25 à 34 ans	25 425	27 278	28 140	28 603	28 778	29 868	3,8	8,0
	35 à 44 ans	13 793	14 673	15 452	15 772	15 828	16 676	5,4	10,4
	45 ans ou plus	7 956	8 372	8 763	9 182	9 485	10 092	6,4	15,3
	Total	151 679	161 758	163 874	164 862	171 154	173 897	1,6	6,9

1. Ces données représentent le nombre de titulaires d'un permis d'apprenti conducteur d'une classe permettant la conduite d'un véhicule de promenade ou d'une motocyclette en date du 1^{er} juin de chaque année. Ces conducteurs n'ont jamais eu de permis de conduire ou de permis probatoire. Depuis le 17 janvier 2010, de nouvelles mesures entourant l'acquisition d'un permis d'apprenti conducteur ont été mises en place.

Tableau 86 : Répartition détaillée du nombre de véhicules¹ en circulation selon le type de véhicule et le type d'utilisation en 2017

Type de véhicule	Utilisation				
	Promenade	Institutionnelle, professionnelle ou commerciale	Circulation restreinte	Hors réseau	Total
	Nombre	Nombre	Nombre	Nombre	Nombre
Automobile ou camion léger	4 758 010	464 698	1 934	4 621	5 229 263
- Automobile	2 894 562	108 593	1 226	575	3 004 956
- Camion léger	1 863 266	356 015	661	3 844	2 223 786
- Non précisé ²	182	90	47	202	521
Motocyclette	183 222	2 322	2 553	-	188 097
Cyclomoteur	27 197	433	347	89	28 066
Habitation motorisée	9 182	416	17	-	9 615
Taxi	-	8 309	-	-	8 309
Autobus	-	8 851	3	186	9 040
Autobus scolaire	-	10 557	-	-	10 557
Camion ou tracteur routier	-	149 294	63	4 722	154 079
Motoneige	-	-	224	197 575	197 799
Véhicule tout-terrain ³	-	-	-	394 753	394 753
Véhicule-outil	-	50 192	-	242 465	292 657
Autres	-	21 859	30	8 364	30 253
Total ⁴	4 977 611	716 931	5 171	852 775	6 552 488

1. Ces données représentent le nombre de véhicules autorisés à circuler en date du 31 décembre.

2. Véhicules dont on n'a pas pu distinguer s'il s'agissait d'une automobile ou d'un camion léger.

3. Inclut les motoquads, autoquads, motocyclettes tout-terrain, véhicules hors route à trois roues et autres véhicules tout-terrain motorisés destinés à un usage hors des chemins publics.

4. Ne comprend pas les remorques et les véhicules utilisés exclusivement dans les gares, les ports et les aéroports.

Tableau 87 : Nombre de véhicules en circulation¹ selon le type d'utilisation et le type de véhicule, de 2012 à 2017

Type d'utilisation et type de véhicule	Année						Variation	
	2012	2013	2014	2015	2016	2017	2017/ 2016	2017/ 2012 à 2016
	Nombre	Nombre	Nombre	Nombre	Nombre	Nombre	%	%
Promenade								
Automobile ou camion léger	4 429 283	4 502 414	4 543 644	4 598 166	4 671 968	4 758 010	1,8	4,6
- Automobile	2 998 490	2 997 492	2 979 144	2 952 378	2 924 369	2 894 562	- 1,0	- 2,6
- Camion léger	1 430 510	1 504 537	1 564 001	1 644 863	1 747 423	1 863 266	6,6	18,1
- Non précisé ²	283	385	499	925	176	182	3,4	- 59,9
Motocyclette	146 896	155 115	161 086	168 701	176 212	183 222	4,0	13,4
Cyclomoteur	32 445	30 671	28 337	27 016	26 888	27 197	1,1	- 6,4
Habitation motorisée	9 448	9 544	9 143	8 809	8 713	9 182	5,4	0,6
Utilisation institutionnelle, professionnelle ou commerciale								
Automobile ou camion léger	446 217	450 172	450 159	452 338	457 825	464 698	1,5	3,0
- Automobile	118 876	118 985	117 731	115 922	109 198	108 593	- 0,6	- 6,5
- Camion léger	327 181	330 920	332 233	336 077	348 541	356 015	2,1	6,3
- Non précisé ²	160	267	195	339	86	90	4,7	- 57,0
Motocyclette	2 050	2 152	2 085	2 167	2 217	2 322	4,7	8,8
Cyclomoteur	447	434	435	398	432	433	0,2	0,9
Habitation motorisée	570	590	459	416	443	416	- 6,1	- 16,1
Taxi	8 270	8 286	8 304	8 312	8 308	8 309	0,0	0,2
Autobus	8 397	8 519	8 379	8 346	8 576	8 851	3,2	4,8
Autobus scolaire	10 188	10 335	10 357	10 344	10 370	10 557	1,8	2,3
Camion ou tracteur routier	131 040	135 458	135 392	138 207	141 737	149 294	5,3	9,5
Véhicule-outil	43 798	45 546	46 262	46 350	48 136	50 192	4,3	9,1
Autres	19 842	20 167	20 322	20 773	21 210	21 859	3,1	6,8
Circulation restreinte								
Automobile ou camion léger	2 286	2 242	2 148	2 064	1 999	1 934	- 3,3	- 10,0
- Automobile	1 472	1 455	1 375	1 317	1 266	1 226	- 3,2	- 11,0
- Camion léger	683	664	657	652	687	661	- 3,8	- 1,1
- Non précisé ²	131	123	116	95	46	47	2,2	- 54,0
Motocyclette	3 595	2 791	2 455	2 201	2 466	2 553	3,5	- 5,5
Cyclomoteur	261	264	280	297	342	347	1,5	20,2
Camion ou tracteur routier	61	68	59	62	65	63	- 3,1	0,0
Motoneige	235	226	211	200	208	224	7,7	3,7
Autres	77	53	52	52	53	50	- 5,7	- 12,9
Hors réseau								
Automobile ou camion léger	4 745	4 669	4 622	4 604	4 675	4 621	- 1,2	- 0,9
- Automobile	845	792	738	713	607	575	- 5,3	- 22,2
- Camion léger	3 646	3 636	3 668	3 689	3 854	3 844	- 0,3	3,9
- Non précisé	254	241	216	202	214	202	- 5,6	- 10,4
Cyclomoteur	74	71	87	82	94	89	- 5,3	9,1
Autobus	175	174	170	174	191	186	- 2,6	5,2
Camion ou tracteur routier	4 593	4 682	4 658	4 665	4 648	4 722	1,6	1,6
Motoneige	176 564	184 908	182 991	181 010	185 285	197 575	6,6	8,5
Véhicule tout-terrain ³	362 595	382 434	384 459	386 445	389 741	394 753	1,3	3,6
Véhicule-outil	214 940	221 623	226 473	231 126	235 723	242 465	2,9	7,3
Autres	23 211	7 678	7 237	7 485	7 824	8 364	6,9	- 21,7
Total⁴	6 082 303	6 191 286	6 240 266	6 310 810	6 416 349	6 552 488	2,1	4,9

1. Ces données représentent le nombre de véhicules autorisés à circuler en date du 31 décembre de chaque année.

2. Véhicules dont on n'a pas pu distinguer s'il s'agissait d'une automobile ou d'un camion léger.

3. Inclut les motoquads, autoquads, motocyclettes tout-terrain, véhicules hors route à trois roues et autres véhicules tout-terrain motorisés destinés à un usage hors des chemins publics.

4. Ne comprend pas les remorques et les véhicules utilisés exclusivement dans les gares, les ports et les aéroports.

Tableau 88 : Nombre de véhicules en circulation¹ selon le type d'utilisation, le type de véhicule et la région de résidence du propriétaire, de 2012 à 2017

Type d'utilisation, type de véhicule et région de résidence	Année						Variation	
	2012	2013	2014	2015	2016	2017	2017/ 2016	2017/ 2012 à 2016
	Nombre	Nombre	Nombre	Nombre	Nombre	Nombre	%	%
Promenade – automobile								
Gaspésie-Îles-de-la-Madeleine (11)	36 646	36 390	35 728	35 006	34 150	33 356	- 2,3	- 6,3
Bas-Saint-Laurent (01)	78 642	78 482	77 206	75 695	74 137	72 464	- 2,3	- 5,7
Saguenay-Lac-Saint-Jean (02)	103 640	102 809	101 507	99 585	97 317	94 932	- 2,5	- 6,0
Capitale-Nationale (03)	277 560	277 261	274 603	271 119	267 668	263 155	- 1,7	- 3,8
Chaudière-Appalaches (12)	178 148	177 627	175 354	172 682	170 046	166 830	- 1,9	- 4,5
Mauricie (04)	110 631	110 014	109 310	107 987	106 797	105 222	- 1,5	- 3,4
Centre-du-Québec (17)	103 648	103 934	103 448	102 605	101 737	101 026	- 0,7	- 2,0
Estrie (05)	131 422	131 977	130 897	129 741	128 813	128 188	- 0,5	- 1,8
Montérégie (16)	624 794	627 255	624 787	621 099	615 601	611 945	- 0,6	- 1,7
Montréal (06)	526 548	523 987	519 630	515 173	511 896	507 408	- 0,9	- 2,3
Laval (13)	160 481	160 203	159 718	158 589	158 234	157 225	- 0,6	- 1,4
Lanaudière (14)	205 171	206 088	206 387	205 214	204 623	203 429	- 0,6	- 1,0
Laurentides (15)	237 615	238 335	239 297	239 867	238 330	237 675	- 0,3	- 0,4
Outaouais (07)	137 078	137 501	136 992	135 696	133 925	132 668	- 0,9	- 2,6
Abitibi-Témiscamingue (08)	50 764	50 108	49 325	48 231	47 035	45 900	- 2,4	- 6,5
Côte-Nord (09)	29 339	28 896	28 071	27 112	26 185	25 377	- 3,1	- 9,1
Nord-du-Québec (10)	4 912	4 847	4 690	4 543	4 333	4 227	- 2,4	- 9,4
Non précisée	1 451	1 778	2 194	2 434	3 542	3 535	*	*
Total	2 998 490	2 997 492	2 979 144	2 952 378	2 924 369	2 894 562	- 1,0	- 2,6
Promenade – camion léger								
Gaspésie-Îles-de-la-Madeleine (11)	27 978	28 728	29 209	30 242	32 064	33 730	5,2	13,8
Bas-Saint-Laurent (01)	48 655	50 546	52 128	54 348	57 561	61 081	6,1	16,0
Saguenay-Lac-Saint-Jean (02)	73 865	76 457	78 191	80 600	84 446	88 787	5,1	12,8
Capitale-Nationale (03)	122 630	130 410	137 348	144 651	153 534	164 477	7,1	19,4
Chaudière-Appalaches (12)	87 286	91 932	96 016	101 691	108 534	116 309	7,2	19,8
Mauricie (04)	55 033	57 457	59 081	61 627	65 013	68 980	6,1	15,7
Centre-du-Québec (17)	47 573	50 082	52 249	55 072	58 642	62 887	7,2	19,3
Estrie (05)	57 536	60 424	63 015	66 593	71 149	76 001	6,8	19,2
Montérégie (16)	268 438	282 882	294 348	310 823	331 754	354 468	6,8	19,1
Montréal (06)	194 340	205 982	217 176	232 097	248 148	266 615	7,4	21,4
Laval (13)	61 842	65 993	68 957	73 093	76 789	82 372	7,3	18,8
Lanaudière (14)	97 305	102 456	105 769	111 164	117 578	125 055	6,4	17,0
Laurentides (15)	118 620	124 948	129 636	135 942	145 504	155 094	6,6	18,5
Outaouais (07)	84 761	88 218	90 972	94 845	100 289	106 577	6,3	16,1
Abitibi-Témiscamingue (08)	46 054	47 896	48 871	50 276	52 837	55 555	5,1	12,9
Côte-Nord (09)	29 031	30 102	30 514	30 826	31 492	32 574	3,4	7,2
Nord-du-Québec (10)	8 767	9 091	9 395	9 668	10 082	10 638	5,5	13,2
Non précisée	796	933	1 126	1 305	2 007	2 066	*	*
Total	1 430 510	1 504 537	1 564 001	1 644 863	1 747 423	1 863 266	6,6	18,1
Promenade – automobile ou camion léger²								
Gaspésie-Îles-de-la-Madeleine (11)	64 626	65 120	64 940	65 252	66 217	67 086	1,3	2,8
Bas-Saint-Laurent (01)	127 300	129 032	129 341	130 053	131 704	133 552	1,4	3,1
Saguenay-Lac-Saint-Jean (02)	177 512	179 273	179 705	180 193	181 774	183 731	1,1	2,2
Capitale-Nationale (03)	400 208	407 695	411 983	415 852	421 215	427 642	1,5	4,0
Chaudière-Appalaches (12)	265 448	269 576	271 390	274 406	278 590	283 154	1,6	4,1
Mauricie (04)	165 672	167 481	168 399	169 637	171 820	174 207	1,4	3,3
Centre-du-Québec (17)	151 224	154 018	155 702	157 691	160 383	163 916	2,2	5,2
Estrie (05)	188 971	192 416	193 927	196 359	199 978	204 204	2,1	5,1
Montérégie (16)	893 306	910 245	919 278	932 164	947 390	966 461	2,0	5,0
Montréal (06)	720 948	730 061	736 956	747 565	760 063	774 048	1,8	4,7
Laval (13)	222 342	226 218	228 697	231 719	235 026	239 601	1,9	4,7
Lanaudière (14)	302 494	308 568	312 186	316 430	322 216	328 494	1,9	5,2
Laurentides (15)	356 261	363 314	368 965	375 879	383 847	392 778	2,3	6,3
Outaouais (07)	221 846	225 731	227 976	230 561	234 221	239 253	2,1	4,9
Abitibi-Témiscamingue (08)	96 828	98 013	98 203	98 514	99 878	101 460	1,6	3,2
Côte-Nord (09)	58 370	59 002	58 590	57 940	57 678	57 952	0,5	- 0,6
Nord-du-Québec (10)	13 679	13 939	14 085	14 211	14 417	14 869	3,1	5,7
Non précisée	2 248	2 712	3 321	3 740	5 551	5 602	*	*
Total	4 429 283	4 502 414	4 543 644	4 598 166	4 671 968	4 758 010	1,8	4,6

1. Ces données représentent le nombre de véhicules autorisés à circuler en date du 31 décembre de chaque année.

2. Ces données représentent la somme des automobiles, des camions légers et des véhicules dont on n'a pas pu distinguer s'il s'agissait d'une automobile ou d'un camion léger.

Tableau 88 : Nombre de véhicules en circulation¹ selon le type d'utilisation, le type de véhicule et la région de résidence du propriétaire, de 2012 à 2017

Type d'utilisation, type de véhicule et région de résidence	Année						Variation	
	2012	2013	2014	2015	2016	2017	2017/ 2016	2017/ 2012 à 2016
	Nombre	Nombre	Nombre	Nombre	Nombre	Nombre	%	%
Promenade – motocyclette								
Gaspésie–Îles-de-la-Madeleine (11)	1 340	1 448	1 511	1 534	1 651	1 800	9,0	20,3
Bas-Saint-Laurent (01)	3 718	4 076	4 164	4 311	4 605	4 891	6,2	17,2
Saguenay–Lac-Saint-Jean (02)	4 762	5 204	5 497	5 879	6 275	6 753	7,6	22,3
Capitale-Nationale (03)	13 696	14 598	14 886	15 325	15 781	16 507	4,6	11,1
Chaudière-Appalaches (12)	9 704	10 387	10 873	11 537	12 176	12 961	6,4	18,5
Mauricie (04)	6 489	6 888	7 219	7 561	7 834	8 061	2,9	12,0
Centre-du-Québec (17)	7 379	7 804	8 065	8 480	8 879	9 186	3,5	13,1
Estrie (05)	8 304	8 882	9 196	9 702	10 129	10 481	3,5	13,4
Montérégie (16)	34 314	35 875	37 578	39 410	41 169	42 644	3,6	13,2
Montréal (06)	13 668	14 322	15 079	15 710	16 211	16 641	2,7	11,0
Laval (13)	5 038	5 323	5 530	5 735	5 928	6 006	1,3	9,0
Lanaudière (14)	12 406	13 004	13 410	14 014	14 628	15 183	3,8	12,5
Laurentides (15)	13 429	14 058	14 494	15 418	16 223	17 021	4,9	15,6
Outaouais (07)	7 053	7 235	7 320	7 514	7 693	7 902	2,7	7,3
Abitibi-Témiscamingue (08)	3 288	3 585	3 797	4 048	4 369	4 573	4,7	19,8
Côte-Nord (09)	1 982	2 089	2 076	2 114	2 142	2 123	- 0,9	2,0
Nord-du-Québec (10)	238	231	263	278	301	324	7,6	23,6
Non précisée	88	106	128	131	218	165	*	*
Total	146 896	155 115	161 086	168 701	176 212	183 222	4,0	13,4
Promenade – cyclomoteur								
Gaspésie–Îles-de-la-Madeleine (11)	404	361	315	290	272	307	12,9	- 6,5
Bas-Saint-Laurent (01)	1 176	1 059	973	924	974	1 002	2,9	- 1,9
Saguenay–Lac-Saint-Jean (02)	1 203	1 000	857	822	825	841	1,9	- 10,7
Capitale-Nationale (03)	3 236	3 002	2 684	2 520	2 434	2 471	1,5	- 11,0
Chaudière-Appalaches (12)	2 050	1 867	1 612	1 473	1 522	1 547	1,6	- 9,3
Mauricie (04)	1 437	1 363	1 252	1 170	1 128	1 104	- 2,1	- 13,1
Centre-du-Québec (17)	1 637	1 609	1 470	1 466	1 461	1 473	0,8	- 3,6
Estrie (05)	1 589	1 451	1 300	1 195	1 149	1 160	1,0	- 13,2
Montérégie (16)	5 782	5 454	5 105	4 834	4 778	4 895	2,4	- 5,7
Montréal (06)	5 291	5 402	5 354	5 244	5 273	5 311	0,7	0,0
Laval (13)	1 056	991	959	914	883	862	- 2,4	- 10,3
Lanaudière (14)	1 963	1 866	1 724	1 640	1 694	1 724	1,8	- 3,0
Laurentides (15)	2 850	2 690	2 386	2 316	2 352	2 412	2,6	- 4,2
Outaouais (07)	1 208	1 126	1 064	992	984	968	- 1,6	- 9,9
Abitibi-Témiscamingue (08)	935	850	743	692	700	670	- 4,3	- 14,5
Côte-Nord (09)	516	477	433	423	363	352	- 3,0	- 20,4
Nord-du-Québec (10)	97	79	77	73	58	62	6,9	- 19,3
Non précisée	15	24	29	28	38	36	*	*
Total	32 445	30 671	28 337	27 016	26 888	27 197	1,1	- 6,4
Promenade – habitation motorisée								
Gaspésie–Îles-de-la-Madeleine (11)	178	195	184	149	163	189	16,0	8,7
Bas-Saint-Laurent (01)	204	196	203	194	182	194	6,6	- 0,9
Saguenay–Lac-Saint-Jean (02)	377	385	354	359	362	359	- 0,8	- 2,3
Capitale-Nationale (03)	872	921	856	838	808	843	4,3	- 1,9
Chaudière-Appalaches (12)	525	543	503	511	457	506	10,7	- 0,4
Mauricie (04)	390	381	378	336	319	349	9,4	- 3,3
Centre-du-Québec (17)	373	403	380	382	363	400	10,2	5,2
Estrie (05)	482	491	461	463	461	504	9,3	6,9
Montérégie (16)	2 271	2 263	2 188	2 105	2 092	2 177	4,1	- 0,3
Montréal (06)	663	653	626	634	624	649	4,0	1,4
Laval (13)	304	317	299	273	276	266	- 3,6	- 9,5
Lanaudière (14)	772	754	727	667	662	726	9,7	1,3
Laurentides (15)	1 005	1 017	1 000	976	997	1 011	1,4	1,2
Outaouais (07)	556	566	538	504	502	545	8,6	2,2
Abitibi-Témiscamingue (08)	303	285	287	257	268	286	6,7	2,1
Côte-Nord (09)	131	124	114	105	115	109	- 5,2	- 7,5
Nord-du-Québec (10)	28	32	30	36	33	34	3,0	6,9
Non précisée	14	18	15	20	29	35	*	*
Total	9 448	9 544	9 143	8 809	8 713	9 182	5,4	0,6

1. Ces données représentent le nombre de véhicules autorisés à circuler en date du 31 décembre de chaque année.

Tableau 88 : Nombre de véhicules en circulation¹ selon le type d'utilisation, le type de véhicule et la région de résidence du propriétaire, de 2012 à 2017

Type d'utilisation, type de véhicule et région de résidence	Année						Variation	
	2012	2013	2014	2015	2016	2017	2017/ 2016	2017/ 2012 à 2016
	Nombre	Nombre	Nombre	Nombre	Nombre	Nombre	%	%
Institutionnelle, professionnelle ou commerciale – automobile								
Gaspésie–Îles-de-la-Madeleine (11)	758	755	728	708	660	661	0,2	- 8,4
Bas-Saint-Laurent (01)	2 077	2 101	2 056	1 996	1 887	1 689	- 10,5	- 16,5
Saguenay–Lac-Saint-Jean (02)	2 372	2 297	2 300	2 220	2 158	2 098	- 2,8	- 7,6
Capitale-Nationale (03)	15 121	14 877	14 497	14 687	14 156	14 485	2,3	- 1,2
Chaudière-Appalaches (12)	5 257	5 198	5 096	4 951	4 523	4 330	- 4,3	- 13,5
Mauricie (04)	2 518	2 634	2 468	2 563	2 344	2 289	- 2,3	- 8,6
Centre-du-Québec (17)	3 071	3 077	3 055	3 015	2 804	2 876	2,6	- 4,3
Estrie (05)	3 207	3 293	3 283	3 240	3 018	3 038	0,7	- 5,3
Montérégie (16)	18 766	18 711	18 671	18 204	17 145	17 260	0,7	- 5,7
Montréal (06)	38 973	39 611	39 632	38 508	36 067	34 465	- 4,4	- 10,6
Laval (13)	6 479	6 667	6 621	6 625	6 388	6 302	- 1,3	- 3,9
Lanaudière (14)	5 179	5 214	5 272	5 244	5 162	5 139	- 0,4	- 1,4
Laurentides (15)	6 923	6 913	6 918	6 865	6 452	6 446	- 0,1	- 5,4
Outaouais (07)	2 460	2 384	2 416	2 438	2 240	2 230	- 0,4	- 6,6
Abitibi-Témiscamingue (08)	1 198	1 179	1 113	1 107	1 053	957	- 9,1	- 15,3
Côte-Nord (09)	546	518	490	469	477	402	- 15,7	- 19,6
Nord-du-Québec (10)	109	115	102	100	96	96	0,0	- 8,0
Non précisée	3 862	3 441	3 013	2 982	2 568	3 830	*	*
Total	118 876	118 985	117 731	115 922	109 198	108 593	- 0,6	- 6,5
Institutionnelle, professionnelle ou commerciale – camion léger								
Gaspésie–Îles-de-la-Madeleine (11)	3 045	3 034	3 049	3 082	3 197	3 235	1,2	5,0
Bas-Saint-Laurent (01)	8 764	8 864	8 815	8 861	9 116	9 114	0,0	2,6
Saguenay–Lac-Saint-Jean (02)	11 403	11 495	11 367	11 136	11 058	11 033	- 0,2	- 2,3
Capitale-Nationale (03)	31 366	32 165	32 982	33 596	37 048	37 258	0,6	11,4
Chaudière-Appalaches (12)	20 592	21 054	20 834	20 882	21 217	21 390	0,8	2,3
Mauricie (04)	9 543	9 644	9 274	9 178	9 353	9 494	1,5	1,0
Centre-du-Québec (17)	11 905	12 135	12 115	12 345	12 655	12 903	2,0	5,5
Estrie (05)	11 585	11 653	11 509	11 506	11 784	11 812	0,2	1,8
Montérégie (16)	61 925	62 454	62 667	62 886	64 588	66 754	3,4	6,1
Montréal (06)	62 022	63 129	64 290	66 423	70 061	71 661	2,3	9,9
Laval (13)	18 015	18 210	18 117	17 941	18 285	18 945	3,6	4,6
Lanaudière (14)	19 324	19 562	19 746	20 001	20 593	21 169	2,8	6,7
Laurentides (15)	23 633	23 902	23 974	24 549	25 329	25 605	1,1	5,5
Outaouais (07)	10 296	10 128	10 095	10 182	10 296	10 357	0,6	1,5
Abitibi-Témiscamingue (08)	8 090	8 102	7 976	7 873	7 910	8 136	2,9	1,8
Côte-Nord (09)	4 056	3 950	3 775	3 565	3 387	3 332	- 1,6	- 11,1
Nord-du-Québec (10)	1 526	1 580	1 541	1 592	1 622	1 659	2,3	5,5
Non précisée	10 091	9 859	10 107	10 479	11 042	12 158	*	*
Total	327 181	330 920	332 233	336 077	348 541	356 015	2,1	6,3
Institutionnelle, professionnelle ou commerciale – automobile ou camion léger²								
Gaspésie–Îles-de-la-Madeleine (11)	3 805	3 791	3 780	3 792	3 859	3 897	1,0	2,4
Bas-Saint-Laurent (01)	10 846	10 970	10 878	10 863	11 009	10 808	- 1,8	- 1,0
Saguenay–Lac-Saint-Jean (02)	13 780	13 800	13 670	13 360	13 218	13 133	- 0,6	- 3,2
Capitale-Nationale (03)	46 508	47 090	47 501	48 313	51 214	51 750	1,0	7,5
Chaudière-Appalaches (12)	25 861	26 265	25 936	25 843	25 747	25 727	- 0,1	- 0,8
Mauricie (04)	12 067	12 289	11 749	11 752	11 706	11 793	0,7	- 1,0
Centre-du-Québec (17)	14 982	15 222	15 177	15 368	15 467	15 787	2,1	3,6
Estrie (05)	14 800	14 954	14 797	14 754	14 806	14 855	0,3	0,2
Montérégie (16)	80 724	81 215	81 378	81 144	81 748	84 029	2,8	3,4
Montréal (06)	101 020	102 793	103 967	105 051	106 139	106 139	0,0	2,3
Laval (13)	24 500	24 888	24 752	24 592	24 673	25 247	2,3	2,3
Lanaudière (14)	24 510	24 790	25 025	25 256	25 755	26 310	2,2	5,0
Laurentides (15)	30 573	30 833	30 904	31 441	31 789	32 061	0,9	3,1
Outaouais (07)	12 759	12 519	12 516	12 622	12 537	12 589	0,4	0,0
Abitibi-Témiscamingue (08)	9 289	9 282	9 092	8 984	8 964	9 094	1,5	- 0,3
Côte-Nord (09)	4 604	4 471	4 266	4 035	3 866	3 736	- 3,4	- 12,1
Nord-du-Québec (10)	1 636	1 696	1 643	1 693	1 718	1 755	2,2	4,6
Non précisée	13 953	13 304	13 128	13 475	13 610	15 988	*	*
Total	446 217	450 172	450 159	452 338	457 825	464 698	1,5	3,0

1. Ces données représentent le nombre de véhicules autorisés à circuler en date du 31 décembre de chaque année.

2. Ces données représentent la somme des automobiles, des camions légers et des véhicules dont on n'a pas pu distinguer s'il s'agissait d'une automobile ou d'un camion léger.

Tableau 88 : Nombre de véhicules en circulation¹ selon le type d'utilisation, le type de véhicule et la région de résidence du propriétaire, de 2012 à 2017

Type d'utilisation, type de véhicule et région de résidence	Année						Variation	
	2012	2013	2014	2015	2016	2017	2017/ 2016	2017/ 2012 à 2016
	Nombre	Nombre	Nombre	Nombre	Nombre	Nombre	%	%
Institutionnelle, professionnelle ou commerciale – taxi								
Gaspésie–Îles-de-la-Madeleine (11)	26	25	27	28	28	29	3,6	8,2
Bas-Saint-Laurent (01)	109	111	109	109	107	106	- 0,9	- 2,8
Saguenay–Lac-Saint-Jean (02)	130	129	127	127	123	125	1,6	- 1,7
Capitale-Nationale (03)	683	690	690	696	701	692	- 1,3	0,0
Chaudière-Appalaches (12)	196	194	186	183	179	183	2,2	- 2,5
Mauricie (04)	130	136	133	128	124	141	13,7	8,3
Centre-du-Québec (17)	87	89	81	80	77	76	- 1,3	- 8,2
Estrie (05)	132	121	130	127	125	125	0,0	- 1,6
Montérégie (16)	1 055	1 059	1 052	1 065	1 070	1 078	0,7	1,7
Montréal (06)	3 265	3 260	3 273	3 234	3 212	3 190	- 0,7	- 1,8
Laval (13)	1 434	1 427	1 452	1 482	1 487	1 476	- 0,7	1,3
Lanaudière (14)	301	321	323	326	339	346	2,1	7,5
Laurentides (15)	282	288	285	296	293	307	4,8	6,3
Outaouais (07)	212	211	211	208	217	220	1,4	3,9
Abitibi-Témiscamingue (08)	110	111	111	108	107	102	- 4,7	- 6,8
Côte-Nord (09)	93	91	93	92	92	88	- 4,3	- 4,6
Nord-du-Québec (10)	21	20	19	21	22	21	- 4,5	1,9
Non précisée	4	3	2	2	5	4	*	*
Total	8 270	8 286	8 304	8 312	8 308	8 309	0,0	0,2
Institutionnelle, professionnelle ou commerciale – autobus								
Gaspésie–Îles-de-la-Madeleine (11)	85	73	68	73	79	78	- 1,3	3,2
Bas-Saint-Laurent (01)	80	80	72	79	76	69	- 9,2	- 10,9
Saguenay–Lac-Saint-Jean (02)	321	311	282	290	288	297	3,1	- 0,5
Capitale-Nationale (03)	1 394	1 451	1 405	1 389	1 440	1 513	5,1	6,9
Chaudière-Appalaches (12)	405	386	429	433	451	487	8,0	15,7
Mauricie (04)	228	230	236	230	247	257	4,0	9,7
Centre-du-Québec (17)	144	140	111	108	119	109	- 8,4	- 12,4
Estrie (05)	221	224	226	222	228	201	- 11,8	- 10,3
Montérégie (16)	1 350	1 322	921	889	903	950	5,2	- 11,8
Montréal (06)	2 307	2 378	2 303	2 286	2 362	2 494	5,6	7,2
Laval (13)	459	527	581	586	627	635	1,3	14,2
Lanaudière (14)	295	313	316	387	351	363	3,4	9,2
Laurentides (15)	283	285	669	630	643	632	- 1,7	25,9
Outaouais (07)	431	419	418	418	421	415	- 1,4	- 1,5
Abitibi-Témiscamingue (08)	167	158	184	177	185	181	- 2,2	3,9
Côte-Nord (09)	94	98	46	42	45	45	0,0	- 30,8
Nord-du-Québec (10)	72	72	63	63	68	70	2,9	3,6
Non précisée	61	52	49	44	43	55	*	*
Total	8 397	8 519	8 379	8 346	8 576	8 851	3,2	4,8
Institutionnelle, professionnelle ou commerciale – autobus scolaire								
Gaspésie–Îles-de-la-Madeleine (11)	247	246	244	236	233	236	1,3	- 2,2
Bas-Saint-Laurent (01)	497	500	477	471	436	439	0,7	- 7,8
Saguenay–Lac-Saint-Jean (02)	503	500	499	503	509	526	3,3	4,6
Capitale-Nationale (03)	766	769	860	852	887	860	- 3,0	4,0
Chaudière-Appalaches (12)	823	834	853	836	846	861	1,8	2,7
Mauricie (04)	334	339	343	345	341	345	1,2	1,4
Centre-du-Québec (17)	535	548	535	532	525	540	2,9	0,9
Estrie (05)	349	365	360	356	354	357	0,8	0,1
Montérégie (16)	1 803	1 836	1 702	1 699	1 645	1 772	7,7	2,0
Montréal (06)	856	1 028	1 033	1 054	1 049	1 080	3,0	7,6
Laval (13)	449	444	441	450	465	473	1,7	5,2
Lanaudière (14)	912	791	803	819	806	809	0,4	- 2,1
Laurentides (15)	1 118	1 130	1 285	1 279	1 325	1 333	0,6	8,6
Outaouais (07)	455	453	370	373	367	386	5,2	- 4,4
Abitibi-Témiscamingue (08)	368	375	376	372	368	371	0,8	- 0,2
Côte-Nord (09)	138	144	144	141	142	149	4,9	5,1
Nord-du-Québec (10)	35	32	31	26	19	20	5,3	- 30,1
Non précisée	0	1	1	0	53	0	*	*
Total	10 188	10 335	10 357	10 344	10 370	10 557	1,8	2,3

1. Ces données représentent le nombre de véhicules autorisés à circuler en date du 31 décembre de chaque année

Tableau 88 : Nombre de véhicules en circulation¹ selon le type d'utilisation, le type de véhicule et la région de résidence du propriétaire, de 2012 à 2017

Type d'utilisation, type de véhicule et région de résidence	Année						Variation	
	2012	2013	2014	2015	2016	2017	2017/ 2016	2017/ 2012 à 2016
	Nombre	Nombre	Nombre	Nombre	Nombre	Nombre	%	%
Institutionnelle, professionnelle ou commerciale – camion ou tracteur routier								
Gaspésie–Îles-de-la-Madeleine (11)	1 433	1 518	1 520	1 570	1 619	1 718	6,1	12,1
Bas-Saint-Laurent (01)	4 408	4 619	4 521	4 647	4 691	5 009	6,8	9,4
Saguenay–Lac-Saint-Jean (02)	4 936	5 112	5 111	5 147	5 249	5 539	5,5	8,4
Capitale-Nationale (03)	11 285	11 952	11 831	11 930	12 409	13 378	7,8	12,6
Chaudière-Appalaches (12)	8 626	9 044	8 958	9 164	9 376	10 010	6,8	10,8
Mauricie (04)	3 919	4 077	3 872	3 846	3 872	4 087	5,6	4,3
Centre-du-Québec (17)	6 195	6 453	6 521	6 611	6 820	7 214	5,8	10,6
Estrie (05)	4 781	4 971	4 962	5 047	5 230	5 533	5,8	10,7
Montérégie (16)	27 172	28 090	28 367	28 994	30 101	32 071	6,5	12,4
Montréal (06)	23 896	24 319	24 545	25 055	25 333	25 734	1,6	4,5
Laval (13)	5 823	6 091	6 034	6 045	6 081	6 652	9,4	10,6
Lanaudière (14)	7 851	8 183	8 083	8 453	8 717	9 300	6,7	12,6
Laurentides (15)	8 841	9 097	9 150	9 657	9 828	10 331	5,1	10,9
Outaouais (07)	4 043	4 064	4 024	4 115	4 237	4 459	5,2	8,8
Abitibi-Témiscamingue (08)	2 839	2 947	2 927	3 079	3 179	3 392	6,7	13,3
Côte-Nord (09)	1 952	1 914	1 798	1 759	1 675	1 714	2,3	-5,8
Nord-du-Québec (10)	559	557	589	625	664	706	6,3	17,9
Non précisée	2 481	2 450	2 579	2 463	2 656	2 447	*	*
Total	131 040	135 458	135 392	138 207	141 737	149 294	5,3	9,5
Institutionnelle, professionnelle ou commerciale – véhicule-outil								
Gaspésie–Îles-de-la-Madeleine (11)	1 012	1 052	1 100	1 145	1 237	1 331	7,6	20,0
Bas-Saint-Laurent (01)	1 938	1 982	2 019	2 041	2 118	2 259	6,7	11,9
Saguenay–Lac-Saint-Jean (02)	1 828	1 868	1 948	1 987	2 085	2 186	4,8	12,5
Capitale-Nationale (03)	4 263	4 476	4 510	4 490	4 686	4 798	2,4	7,0
Chaudière-Appalaches (12)	3 132	3 280	3 358	3 365	3 442	3 592	4,4	8,3
Mauricie (04)	2 004	2 146	2 186	2 122	2 160	2 237	3,6	5,3
Centre-du-Québec (17)	1 992	2 109	2 146	2 088	2 153	2 259	4,9	7,7
Estrie (05)	1 651	1 690	1 769	1 797	1 860	1 907	2,5	8,8
Montérégie (16)	7 428	7 643	7 705	7 736	7 817	8 204	5,0	7,0
Montréal (06)	5 959	6 140	6 132	6 166	6 298	6 368	1,1	3,7
Laval (13)	1 751	1 825	1 854	1 788	1 990	2 226	11,9	20,9
Lanaudière (14)	2 978	3 134	3 161	3 110	3 261	3 503	7,4	12,0
Laurentides (15)	3 343	3 585	3 651	3 637	3 821	4 001	4,7	10,9
Outaouais (07)	1 385	1 424	1 437	1 444	1 545	1 605	3,9	10,9
Abitibi-Témiscamingue (08)	1 332	1 397	1 455	1 499	1 556	1 658	6,6	14,5
Côte-Nord (09)	1 151	1 174	1 210	1 204	1 193	1 245	4,4	4,9
Nord-du-Québec (10)	345	362	379	388	395	402	1,8	7,5
Non précisée	306	259	242	343	519	411	*	*
Total	43 798	45 546	46 262	46 350	48 136	50 192	4,3	9,1
Institutionnelle, professionnelle ou commerciale – motocyclette, cyclomoteur, habitation motorisée et autres								
Gaspésie–Îles-de-la-Madeleine (11)	266	267	278	282	274	266	-2,9	-2,7
Bas-Saint-Laurent (01)	731	757	762	733	727	739	1,7	-0,4
Saguenay–Lac-Saint-Jean (02)	771	760	749	733	752	788	4,8	4,6
Capitale-Nationale (03)	1 785	1 864	1 879	1 797	1 850	1 822	-1,5	-0,7
Chaudière-Appalaches (12)	1 770	1 802	1 814	1 848	1 890	1 977	4,6	8,3
Mauricie (04)	835	886	899	931	1 000	975	-2,5	7,1
Centre-du-Québec (17)	938	948	932	894	886	890	0,5	-3,2
Estrie (05)	1 011	997	950	1 010	976	1 042	6,8	5,4
Montérégie (16)	4 080	4 145	4 218	4 373	4 413	4 657	5,5	9,7
Montréal (06)	3 887	3 906	3 818	3 949	4 098	4 305	5,1	9,5
Laval (13)	1 485	1 561	1 466	1 544	1 618	1 739	7,5	13,3
Lanaudière (14)	1 462	1 521	1 594	1 696	1 697	1 725	1,6	8,2
Laurentides (15)	2 157	2 157	2 135	2 180	2 276	2 328	2,3	6,7
Outaouais (07)	824	823	831	826	831	828	-0,4	0,1
Abitibi-Témiscamingue (08)	516	522	546	539	575	555	-3,5	2,9
Côte-Nord (09)	264	281	257	243	248	246	-0,8	-4,9
Nord-du-Québec (10)	45	46	45	46	44	45	2,3	-0,4
Non précisée	82	100	128	130	147	103	*	*
Total	22 909	23 343	23 301	23 754	24 302	25 030	3,0	6,4

1. Ces données représentent le nombre de véhicules autorisés à circuler en date du 31 décembre de chaque année

Tableau 88 : Nombre de véhicules en circulation¹ selon le type d'utilisation, le type de véhicule et la région de résidence du propriétaire, de 2012 à 2017

Type d'utilisation, type de véhicule et région de résidence	Année						Variation	
	2012	2013	2014	2015	2016	2017	2017/ 2016	2017/ 2012 à 2016
	Nombre	Nombre	Nombre	Nombre	Nombre	Nombre	%	%
Circulation restreinte								
Gaspésie-Îles-de-la-Madeleine (11)	23	20	16	13	13	13	0,0	- 23,5
Bas-Saint-Laurent (01)	121	105	98	90	95	103	8,4	1,2
Saguenay-Lac-Saint-Jean (02)	203	170	159	160	162	166	2,5	- 2,8
Capitale-Nationale (03)	656	562	536	515	596	597	0,2	4,2
Chaudière-Appalaches (12)	393	327	300	262	277	288	4,0	- 7,6
Mauricie (04)	333	294	281	249	265	273	3,0	- 4,0
Centre-du-Québec (17)	273	201	188	172	188	198	5,3	- 3,1
Estrie (05)	381	329	299	277	269	276	2,6	- 11,3
Montérégie (16)	1 600	1 381	1 247	1 177	1 219	1 244	2,1	- 6,1
Montréal (06)	1 017	946	865	806	827	778	- 5,9	- 12,8
Laval (13)	238	214	202	200	205	191	- 6,8	- 9,8
Lanaudière (14)	429	378	327	324	331	337	1,8	- 5,8
Laurentides (15)	483	401	390	345	380	403	6,1	0,8
Outaouais (07)	222	192	185	194	192	185	- 3,6	- 6,1
Abitibi-Témiscamingue (08)	64	56	46	48	51	60	17,6	13,2
Côte-Nord (09)	71	59	61	37	43	45	4,7	- 17,0
Nord-du-Québec (10)	7	7	1	3	4	5	25,0	13,6
Non précisée	1	2	4	4	16	9	*	*
Total	6 515	5 644	5 205	4 876	5 133	5 171	0,7	- 5,5
Hors réseau – motoneige								
Gaspésie-Îles-de-la-Madeleine (11)	6 207	6 537	6 577	6 584	6 893	7 294	5,8	11,2
Bas-Saint-Laurent (01)	11 204	11 481	11 215	11 214	11 671	12 474	6,9	9,8
Saguenay-Lac-Saint-Jean (02)	24 042	24 547	24 164	23 976	24 738	26 132	5,6	7,6
Capitale-Nationale (03)	18 641	19 403	19 091	18 965	19 660	20 855	6,1	8,9
Chaudière-Appalaches (12)	16 125	17 116	17 039	16 953	17 385	18 560	6,8	9,7
Mauricie (04)	8 534	9 092	8 955	8 813	9 073	9 921	9,3	11,6
Centre-du-Québec (17)	6 776	7 350	7 407	7 623	7 788	8 620	10,7	16,7
Estrie (05)	5 261	5 465	5 267	5 160	5 411	5 975	10,4	12,5
Montérégie (16)	15 524	16 004	15 756	16 007	16 162	17 125	6,0	7,8
Montréal (06)	3 161	3 222	3 153	3 022	2 899	2 981	2,8	- 3,6
Laval (13)	1 660	1 744	1 708	1 677	1 646	1 730	5,1	2,5
Lanaudière (14)	10 594	11 622	11 502	11 326	11 501	12 323	7,1	9,0
Laurentides (15)	9 649	10 312	10 225	9 994	10 265	11 136	8,5	10,4
Outaouais (07)	6 027	6 573	6 513	6 291	6 422	7 035	9,5	10,5
Abitibi-Témiscamingue (08)	17 234	18 098	18 127	17 543	17 792	18 800	5,7	5,9
Côte-Nord (09)	12 652	12 933	12 748	12 390	12 458	12 935	3,8	2,4
Nord-du-Québec (10)	2 959	3 062	3 202	3 154	3 144	3 331	5,9	7,3
Non précisée	314	347	342	318	377	348	*	*
Total	176 564	184 908	182 991	181 010	185 285	197 575	6,6	8,5
Hors réseau – véhicule tout-terrain²								
Gaspésie-Îles-de-la-Madeleine (11)	12 046	13 103	13 274	13 701	13 937	14 227	2,1	7,7
Bas-Saint-Laurent (01)	20 400	21 673	21 937	22 207	22 417	22 646	1,0	4,2
Saguenay-Lac-Saint-Jean (02)	33 761	37 176	37 676	37 951	38 030	38 506	1,3	4,3
Capitale-Nationale (03)	31 548	33 023	33 321	33 342	34 022	34 303	0,8	3,8
Chaudière-Appalaches (12)	36 490	38 253	38 696	39 584	40 739	41 590	2,1	7,3
Mauricie (04)	20 164	20 897	20 936	20 805	20 882	21 135	1,2	1,9
Centre-du-Québec (17)	16 547	17 200	17 332	17 467	17 727	18 249	2,9	5,8
Estrie (05)	17 541	18 565	18 918	18 919	19 310	19 883	3,0	6,6
Montérégie (16)	41 858	42 801	42 730	42 640	42 712	43 138	1,0	1,4
Montréal (06)	9 017	9 077	9 050	9 032	8 908	8 918	0,1	- 1,1
Laval (13)	5 412	5 535	5 280	5 201	5 126	4 995	- 2,6	- 5,9
Lanaudière (14)	25 108	26 146	26 100	26 169	26 126	26 446	1,2	2,0
Laurentides (15)	30 903	32 493	32 407	32 471	32 471	32 821	1,1	2,1
Outaouais (07)	21 155	22 499	22 575	22 644	22 817	23 084	1,2	3,3
Abitibi-Témiscamingue (08)	24 025	26 119	26 152	26 267	26 291	26 630	1,3	3,3
Côte-Nord (09)	13 100	14 067	14 254	14 181	14 210	14 168	- 0,3	1,5
Nord-du-Québec (10)	3 069	3 317	3 342	3 376	3 395	3 486	2,7	5,6
Non précisée	451	490	479	488	621	528	*	*
Total	362 595	382 434	384 459	386 445	389 741	394 753	1,3	3,6

1. Ces données représentent le nombre de véhicules autorisés à circuler en date du 31 décembre de chaque année

2. Inclut les motoquads, autoquads, motocyclettes tout-terrain, véhicules hors route à trois roues et autres véhicules tout-terrain motorisés destinés à un usage hors des chemins publics.

Tableau 88 : Nombre de véhicules en circulation¹ selon le type d'utilisation, le type de véhicule et la région de résidence du propriétaire, de 2012 à 2017 (suite)

Type d'utilisation, type de véhicule et région de résidence	Année						Variation	
	2012	2013	2014	2015	2016	2017	2017/ 2016	2017/ 2012 à 2016
	Nombre	Nombre	Nombre	Nombre	Nombre	Nombre	%	%
Hors réseau – véhicule-outil								
Gaspésie–Îles-de-la-Madeleine (11)	4 403	4 609	4 773	4 946	5 044	5 235	3,8	10,1
Bas-Saint-Laurent (01)	15 885	16 349	16 682	17 070	17 537	17 929	2,2	7,3
Saguenay–Lac-Saint-Jean (02)	11 538	12 044	12 361	12 501	12 864	13 212	2,7	7,8
Capitale-Nationale (03)	14 489	15 192	15 289	15 383	15 804	16 214	2,6	6,5
Chaudière-Appalaches (12)	30 871	31 634	32 407	33 304	33 962	34 758	2,3	7,2
Mauricie (04)	9 236	9 543	9 574	9 783	9 897	10 130	2,4	5,4
Centre-du-Québec (17)	16 430	16 892	17 383	17 664	18 027	18 413	2,1	6,6
Estrie (05)	14 896	15 325	15 825	16 241	16 556	17 052	3,0	8,1
Montérégie (16)	39 509	40 676	41 833	42 488	43 055	44 692	3,8	7,7
Montréal (06)	8 019	8 055	7 854	7 951	7 876	8 155	3,5	2,6
Laval (13)	2 585	2 662	2 644	2 476	2 591	3 096	19,5	19,5
Lanaudière (14)	12 736	13 213	13 616	13 920	14 143	14 579	3,1	7,8
Laurentides (15)	12 555	13 011	13 264	13 587	13 960	14 136	1,3	6,5
Outaouais (07)	7 258	7 424	7 586	7 847	8 003	8 311	3,8	9,0
Abitibi-Témiscamingue (08)	9 466	9 899	10 187	10 431	10 666	11 067	3,8	9,3
Côte-Nord (09)	3 055	3 067	3 142	3 091	3 103	3 079	- 0,8	- 0,4
Nord-du-Québec (10)	1 004	1 060	1 105	1 169	1 191	1 213	1,8	9,7
Non précisée	1 005	968	948	1 274	1 444	1 194	*	*
Total	214 940	221 623	226 473	231 126	235 723	242 465	2,9	7,3
Hors réseau – automobile, camion léger, cyclomoteur, autobus, camion ou tracteur routier et autres								
Gaspésie–Îles-de-la-Madeleine (11)	935	314	320	339	356	395	11,0	- 12,8
Bas-Saint-Laurent (01)	1 730	850	799	788	738	748	1,4	- 23,8
Saguenay–Lac-Saint-Jean (02)	4 540	2 060	1 877	1 837	1 829	1 867	2,1	- 23,1
Capitale-Nationale (03)	2 036	1 160	1 125	1 152	1 296	1 331	2,7	- 1,7
Chaudière-Appalaches (12)	2 565	1 425	1 394	1 392	1 447	1 499	3,6	- 8,9
Mauricie (04)	1 704	1 000	953	968	963	1 012	5,1	- 9,4
Centre-du-Québec (17)	1 180	694	701	718	775	816	5,3	0,3
Estrie (05)	1 154	574	563	594	675	739	9,5	3,8
Montérégie (16)	2 633	1 908	1 877	1 904	1 937	2 012	3,9	- 1,9
Montréal (06)	1 229	1 104	1 269	1 320	1 356	1 410	4,0	12,3
Laval (13)	350	216	214	178	178	242	36,0	6,5
Lanaudière (14)	2 210	979	948	942	949	972	2,4	- 19,4
Laurentides (15)	2 690	963	922	993	999	933	- 6,6	- 29,0
Outaouais (07)	1 932	582	533	541	557	557	0,0	- 32,8
Abitibi-Témiscamingue (08)	3 013	1 462	1 373	1 369	1 422	1 497	5,3	- 13,4
Côte-Nord (09)	1 929	1 221	1 184	1 213	1 168	1 150	- 1,5	- 14,4
Nord-du-Québec (10)	835	679	636	668	686	703	2,5	0,3
Non précisée	133	83	86	94	101	99	*	*
Total	32 798	17 274	16 774	17 010	17 432	17 982	3,2	- 11,2
Total²								
Gaspésie–Îles-de-la-Madeleine (11)	97 036	98 679	98 927	99 934	101 875	104 101	2,2	4,8
Bas-Saint-Laurent (01)	200 347	203 840	204 250	205 794	209 087	212 968	1,9	4,1
Saguenay–Lac-Saint-Jean (02)	280 207	284 339	285 036	285 825	289 083	294 161	1,8	3,3
Capitale-Nationale (03)	552 066	563 848	568 447	573 359	584 803	595 576	1,8	4,8
Chaudière-Appalaches (12)	404 984	412 933	415 748	421 094	428 486	437 700	2,2	5,1
Mauricie (04)	233 476	237 042	237 365	238 676	241 631	246 027	1,8	3,5
Centre-du-Québec (17)	226 692	231 680	234 131	237 344	241 638	248 146	2,7	5,9
Estrie (05)	261 524	266 820	268 950	272 223	277 517	284 294	2,4	5,5
Montérégie (16)	1 160 409	1 181 917	1 192 935	1 208 629	1 228 211	1 257 149	2,4	5,3
Montréal (06)	904 203	916 666	925 277	938 079	952 528	968 201	1,6	4,4
Laval (13)	274 886	279 983	282 113	284 860	288 800	295 437	2,3	4,7
Lanaudière (14)	407 021	415 583	419 845	425 479	433 176	443 140	2,3	5,5
Laurentides (15)	476 422	485 634	492 132	501 099	511 469	523 644	2,4	6,1
Outaouais (07)	287 366	291 841	294 097	297 094	301 546	308 342	2,3	4,7
Abitibi-Témiscamingue (08)	169 777	173 159	173 606	173 927	176 371	180 396	2,3	4,1
Côte-Nord (09)	100 102	101 212	100 416	99 010	98 541	99 136	0,6	- 0,7
Nord-du-Québec (10)	24 629	25 191	25 510	25 830	26 159	27 046	3,4	6,2
Non précisée	21 156	20 919	21 481	22 554	25 428	27 024	*	*
Total	6 082 303	6 191 286	6 240 266	6 310 810	6 416 349	6 552 488	2,1	4,9

1. Ces données représentent le nombre de véhicules autorisés à circuler en date du 31 décembre de chaque année

2. Ne comprend pas les remorques et les véhicules utilisés exclusivement dans les gares, les ports et les aéroports.

Tableau 89 : Nombre de véhicules en circulation¹ selon le type d'utilisation, le type de véhicule et l'âge du véhicule, de 2012 à 2017

Type d'utilisation, type de véhicule et âge du véhicule	Année						Répartition		
	2012	2013	2014	2015	2016	2017	2012 à 2016	2016	2017
	Nombre	Nombre	Nombre	Nombre	Nombre	Nombre	%	%	%
Promenade – automobile									
Moins d'un an	252 599	241 645	214 703	219 723	189 568	183 756	7,5	6,5	6,3
1 an	179 616	225 761	236 613	192 254	207 733	175 907	7,0	7,1	6,1
2 ans	243 247	177 743	223 129	233 275	190 882	204 471	7,2	6,5	7,1
3 ans	222 558	235 613	170 021	213 177	222 641	182 198	7,2	7,6	6,3
4 ans	209 034	217 822	230 449	164 072	213 775	215 425	7,0	7,3	7,4
5 ans	234 164	207 872	214 739	227 384	159 763	210 423	7,0	5,5	7,3
6 ans	188 446	230 179	203 646	210 581	226 054	155 645	7,1	7,7	5,4
7 ans	214 538	183 273	223 707	197 995	206 276	220 498	6,9	7,1	7,6
8 ans	197 803	206 866	176 487	216 299	192 750	199 599	6,7	6,6	6,9
9 ans	216 289	186 855	195 880	168 005	211 141	186 179	6,6	7,2	6,4
10 ans	193 577	199 513	172 610	183 068	159 547	201 994	6,1	5,5	7,0
11 ans ou plus	646 619	684 350	717 160	726 544	744 239	758 467	23,7	25,4	26,2
Non précisé	0	0	0	1	0	0	0,0	0,0	0,0
Total	2 998 490	2 997 492	2 979 144	2 952 378	2 924 369	2 894 562	100,0	100,0	100,0
Âge moyen	7,3	7,4	7,5	7,6	7,8	8,0			
Promenade – camion léger									
Moins d'un an	142 602	160 418	172 371	189 398	213 176	213 552	11,1	12,2	11,5
1 an	142 226	123 837	135 730	153 522	162 380	200 385	9,1	9,3	10,8
2 ans	152 523	142 393	122 180	131 809	146 454	159 087	8,8	8,4	8,5
3 ans	97 558	151 714	139 145	117 908	127 520	142 579	8,0	7,3	7,7
4 ans	116 089	97 326	147 283	133 969	108 126	125 604	7,6	6,2	6,7
5 ans	101 325	114 570	94 311	141 285	130 975	105 747	7,4	7,5	5,7
6 ans	89 709	99 068	110 200	90 542	132 371	127 149	6,6	7,6	6,8
7 ans	94 725	87 352	94 926	105 153	85 856	127 846	5,9	4,9	6,9
8 ans	69 145	91 567	83 972	90 375	99 463	82 743	5,5	5,7	4,4
9 ans	80 856	66 674	86 924	80 192	82 762	95 614	5,0	4,7	5,1
10 ans	68 615	76 863	63 272	82 456	76 690	79 641	4,7	4,4	4,3
11 ans ou plus	275 137	292 755	313 687	328 254	381 649	403 319	20,2	21,8	21,6
Non précisé	0	0	0	0	1	0	0,0	0,0	0,0
Total	1 430 510	1 504 537	1 564 001	1 644 863	1 747 423	1 863 266	100,0	100,0	100,0
Âge moyen	6,8	6,8	6,8	6,8	6,9	6,9			
Promenade – automobile ou camion léger²									
Moins d'un an	395 222	402 153	387 202	409 501	402 745	397 308	8,8	8,6	8,4
1 an	321 846	349 622	372 443	345 946	370 118	376 294	7,7	7,9	7,9
2 ans	395 776	320 142	345 331	365 187	337 339	363 564	7,8	7,2	7,6
3 ans	320 120	387 335	309 169	331 100	350 164	324 781	7,5	7,5	6,8
4 ans	325 126	315 150	377 740	298 045	321 902	341 029	7,2	6,9	7,2
5 ans	335 491	322 445	309 052	368 676	290 740	316 174	7,2	6,2	6,6
6 ans	278 158	329 250	313 849	301 125	358 427	282 796	6,9	7,7	5,9
7 ans	309 265	270 630	318 636	303 151	292 134	348 345	6,6	6,3	7,3
8 ans	266 956	298 436	260 464	306 676	292 213	282 344	6,3	6,3	5,9
9 ans	297 149	253 536	282 806	248 200	293 903	281 793	6,0	6,3	5,9
10 ans	262 202	276 381	235 889	265 525	236 240	281 635	5,6	5,1	5,9
11 ans ou plus	921 972	977 334	1 031 063	1 055 033	1 126 042	1 161 947	22,5	24,1	24,4
Non précisé	0	0	0	1	1	0	0,0	0,0	0,0
Total	4 429 283	4 502 414	4 543 644	4 598 166	4 671 968	4 758 010	100,0	100,0	100,0
Âge moyen	7,2	7,2	7,3	7,4	7,5	7,6			

1. Ces données représentent le nombre de véhicules autorisés à circuler en date du 31 décembre de chaque année.

2. Ces données représentent la somme des automobiles, des camions légers et des véhicules dont on n'a pas pu distinguer s'il s'agissait d'une automobile ou d'un camion léger.

Tableau 89 : Nombre de véhicules en circulation¹ selon le type d'utilisation, le type de véhicule et l'âge du véhicule, (suite) de 2012 à 2017

Type d'utilisation, type de véhicule et âge du véhicule	Année						Répartition		
	2012	2013	2014	2015	2016	2017	2012 à 2016	2016	2017
	Nombre	Nombre	Nombre	Nombre	Nombre	Nombre	%	%	%
Promenade – motocyclette									
Moins d'un an	8 332	9 565	9 383	9 059	8 306	8 318	5,5	4,7	4,5
1 an	8 243	9 701	11 498	12 411	12 394	11 144	6,7	7,0	6,1
2 ans	7 577	8 494	9 785	11 426	12 675	12 732	6,2	7,2	6,9
3 ans	11 395	7 482	8 301	9 522	11 066	12 424	5,9	6,3	6,8
4 ans	10 462	11 278	7 303	8 099	9 406	10 866	5,8	5,3	5,9
5 ans	7 627	10 365	10 994	7 132	7 933	9 159	5,5	4,5	5,0
6 ans	9 738	7 583	10 173	10 717	6 948	7 727	5,6	3,9	4,2
7 ans	10 674	9 563	7 337	9 839	10 396	6 814	5,9	5,9	3,7
8 ans	10 000	10 615	9 322	7 226	9 603	10 255	5,8	5,4	5,6
9 ans	10 300	9 725	10 263	9 024	7 085	9 414	5,7	4,0	5,1
10 ans	6 801	10 127	9 428	10 005	8 855	6 922	5,6	5,0	3,8
11 ans ou plus	45 747	50 617	57 299	64 241	71 545	77 447	35,8	40,6	42,3
Non précisé	0	0	0	0	0	0	0,0	0,0	0,0
Total	146 896	155 115	161 086	168 701	176 212	183 222	100,0	100,0	100,0
Âge moyen	9,7	9,9	10,0	10,2	10,4	10,7			
Promenade – cyclomoteur									
Moins d'un an	1 505	1 293	939	693	688	1 309	3,5	2,6	4,8
1 an	616	2 126	1 842	1 593	1 232	995	5,1	4,6	3,7
2 ans	1 069	608	2 043	1 891	1 727	1 272	5,0	6,4	4,7
3 ans	7 230	994	566	1 923	1 898	1 673	8,7	7,1	6,2
4 ans	4 618	6 564	871	501	1 856	1 821	9,9	6,9	6,7
5 ans	2 252	4 090	5 828	789	492	1 804	9,3	1,8	6,6
6 ans	4 631	1 996	3 597	5 318	744	464	11,2	2,8	1,7
7 ans	3 800	4 119	1 741	3 288	4 982	701	12,3	18,5	2,6
8 ans	1 653	3 324	3 462	1 617	3 044	4 735	9,0	11,3	17,4
9 ans	1 343	1 430	2 820	3 090	1 518	2 825	7,0	5,6	10,4
10 ans	1 382	1 115	1 220	2 436	2 913	1 441	6,2	10,8	5,3
11 ans ou plus	2 346	3 012	3 408	3 877	5 794	8 157	12,7	21,5	30,0
Non précisé	0	0	0	0	0	0	0,0	0,0	0,0
Total	32 445	30 671	28 337	27 016	26 888	27 197	100,0	100,0	100,0
Âge moyen	6,3	6,7	7,2	7,6	8,2	8,6			
Promenade – habitation motorisée									
Moins d'un an	542	513	487	412	381	490	5,1	4,4	5,3
1 an	493	427	397	411	351	327	4,6	4,0	3,6
2 ans	356	490	396	371	380	326	4,4	4,4	3,6
3 ans	382	349	455	365	326	377	4,1	3,7	4,1
4 ans	613	370	337	430	358	320	4,6	4,1	3,5
5 ans	549	570	317	301	388	344	4,7	4,5	3,7
6 ans	532	518	538	295	287	387	4,8	3,3	4,2
7 ans	543	545	481	488	271	278	5,1	3,1	3,0
8 ans	500	542	487	466	435	257	5,3	5,0	2,8
9 ans	454	497	491	449	407	416	5,0	4,7	4,5
10 ans	316	435	426	470	405	405	4,5	4,6	4,4
11 ans ou plus	4 168	4 288	4 331	4 351	4 724	5 255	47,9	54,2	57,2
Non précisé	0	0	0	0	0	0	0,0	0,0	0,0
Total	9 448	9 544	9 143	8 809	8 713	9 182	100,0	100,0	100,0
Âge moyen	12,2	12,6	13,0	13,4	14,4	15,1			

1. Ces données représentent le nombre de véhicules autorisés à circuler en date du 31 décembre de chaque année.

Tableau 89 : Nombre de véhicules en circulation¹ selon le type d'utilisation, le type de véhicule et l'âge du véhicule, (suite) de 2012 à 2017

Type d'utilisation, type de véhicule et âge du véhicule	Année						Répartition		
	2012	2013	2014	2015	2016	2017	2012 à 2016	2016	2017
	Nombre	Nombre	Nombre	Nombre	Nombre	Nombre	%	%	%
Institutionnelle, professionnelle ou commerciale – automobile									
Moins d'un an	32 282	31 627	29 717	30 278	27 385	28 201	26,1	25,1	26,0
1 an	14 012	15 475	16 069	13 882	13 954	12 144	12,6	12,8	11,2
2 ans	11 665	10 772	11 844	11 915	10 164	11 099	9,7	9,3	10,2
3 ans	9 464	9 092	8 086	8 913	8 974	7 796	7,7	8,2	7,2
4 ans	7 796	7 818	7 330	6 064	7 048	6 597	6,2	6,5	6,1
5 ans	7 913	6 974	6 989	6 610	5 035	6 209	5,8	4,6	5,7
6 ans	6 162	6 962	6 193	6 204	5 811	4 467	5,4	5,3	4,1
7 ans	5 681	5 433	5 922	5 398	5 160	5 109	4,8	4,7	4,7
8 ans	4 665	4 944	4 850	5 272	4 506	4 619	4,2	4,1	4,3
9 ans	4 683	4 145	4 493	4 340	4 647	4 117	3,8	4,3	3,8
10 ans	3 670	3 835	3 461	3 909	3 496	4 138	3,2	3,2	3,8
11 ans ou plus	10 883	11 908	12 777	13 137	13 018	14 097	10,6	11,9	13,0
Non précisé	0	0	0	0	0	0	0,0	0,0	0,0
Total	118 876	118 985	117 731	115 922	109 198	108 593	100,0	100,0	100,0
Âge moyen	4,7	4,7	4,8	4,9	5,0	5,1			
Institutionnelle, professionnelle ou commerciale – camion léger									
Moins d'un an	49 879	49 971	53 023	59 293	69 044	69 548	16,8	19,8	19,5
1 an	38 424	33 706	32 770	34 526	37 329	41 605	10,6	10,7	11,7
2 ans	38 202	34 516	30 110	27 106	28 440	30 991	9,5	8,2	8,7
3 ans	22 852	32 841	28 656	25 076	21 170	22 700	7,8	6,1	6,4
4 ans	26 197	20 147	28 618	24 025	21 154	17 902	7,2	6,1	5,0
5 ans	21 663	24 516	18 522	25 787	21 813	19 559	6,7	6,3	5,5
6 ans	19 125	20 302	22 752	16 923	23 475	20 232	6,1	6,7	5,7
7 ans	18 106	18 097	18 651	20 790	15 572	21 860	5,4	4,5	6,1
8 ans	15 840	16 892	16 653	17 044	19 252	14 575	5,1	5,5	4,1
9 ans	16 083	14 658	15 439	15 211	15 532	17 876	4,6	4,5	5,0
10 ans	11 861	14 483	13 120	13 662	13 950	14 028	4,0	4,0	3,9
11 ans ou plus	48 949	50 791	53 919	56 634	61 809	65 139	16,2	17,7	18,3
Non précisé	0	0	0	0	1	0	0,0	0,0	0,0
Total	327 181	330 920	332 233	336 077	348 541	356 015	100,0	100,0	100,0
Âge moyen	5,9	6,0	6,1	6,1	6,1	6,1			
Institutionnelle, professionnelle ou commerciale – automobile ou camion léger²									
Moins d'un an	82 172	81 723	82 776	89 712	96 429	97 752	19,2	21,1	21,0
1 an	52 438	49 188	48 874	48 455	51 283	53 749	11,1	11,2	11,6
2 ans	49 872	45 291	41 962	39 055	38 605	42 090	9,5	8,4	9,1
3 ans	32 320	41 936	36 747	34 000	30 147	30 497	7,8	6,6	6,6
4 ans	34 002	27 968	35 954	30 093	28 203	24 499	6,9	6,2	5,3
5 ans	29 589	31 502	25 515	32 404	26 850	25 769	6,5	5,9	5,5
6 ans	25 295	27 280	28 955	23 129	29 287	24 701	5,9	6,4	5,3
7 ans	23 790	23 540	24 584	26 198	20 732	26 970	5,3	4,5	5,8
8 ans	20 515	21 838	21 510	22 327	23 759	19 194	4,9	5,2	4,1
9 ans	20 780	18 812	19 935	19 558	20 181	21 994	4,4	4,4	4,7
10 ans	15 551	18 329	16 588	17 574	17 448	18 168	3,8	3,8	3,9
11 ans ou plus	59 893	62 765	66 759	69 833	74 900	79 315	14,8	16,4	17,1
Non précisé	0	0	0	0	1	0	0,0	0,0	0,0
Total	446 217	450 172	450 159	452 338	457 825	464 698	100,0	100,0	100,0
Âge moyen	5,6	5,7	5,7	5,8	5,8	5,9			

1. Ces données représentent le nombre de véhicules autorisés à circuler en date du 31 décembre de chaque année.

2. Ces données représentent la somme des automobiles, des camions légers et des véhicules dont on n'a pas pu distinguer s'il s'agissait d'une automobile ou d'un camion léger.

Tableau 89 : Nombre de véhicules en circulation¹ selon le type d'utilisation, le type de véhicule et l'âge du véhicule, (suite) de 2012 à 2017

Type d'utilisation, type de véhicule et âge du véhicule	Année						Répartition		
	2012	2013	2014	2015	2016	2017	2012 à 2016	2016	2017
	Nombre	Nombre	Nombre	Nombre	Nombre	Nombre	%	%	%
Institutionnelle, professionnelle ou commerciale – taxi									
Moins d'un an	526	581	606	719	1 058	1 057	8,4	12,7	12,7
1 an	685	697	726	752	857	1 205	9,0	10,3	14,5
2 ans	1 129	906	883	938	1 091	1 134	11,9	13,1	13,6
3 ans	1 165	1 538	1 222	1 197	986	1 167	14,7	11,9	14,0
4 ans	1 362	1 592	1 927	1 490	1 393	1 055	18,7	16,8	12,7
5 ans	1 700	1 070	1 292	1 580	1 272	1 140	16,7	15,3	13,7
6 ans	810	1 131	744	925	1 148	888	11,5	13,8	10,7
7 ans	627	458	653	400	314	498	5,9	3,8	6,0
8 ans	230	270	207	281	134	129	2,7	1,6	1,6
9 ans	35	42	40	26	54	34	0,5	0,6	0,4
10 ans	0	1	4	2	0	2	0,0	0,0	0,0
11 ans ou plus	1	0	0	2	1	0	0,0	0,0	0,0
Non précisé	0	0	0	0	0	0	0,0	0,0	0,0
Total	8 270	8 286	8 304	8 312	8 308	8 309	100,0	100,0	100,0
Âge moyen	4,3	4,3	4,3	4,2	3,9	3,8			
Institutionnelle, professionnelle ou commerciale – autobus									
Moins d'un an	579	603	557	571	671	774	7,1	7,8	8,7
1 an	941	547	523	492	513	653	7,1	6,0	7,4
2 ans	1 041	937	530	507	493	473	8,3	5,7	5,3
3 ans	732	1 015	888	514	506	500	8,7	5,9	5,6
4 ans	724	706	979	869	486	484	8,9	5,7	5,5
5 ans	587	685	688	956	850	469	8,9	9,9	5,3
6 ans	542	557	666	657	928	842	7,9	10,8	9,5
7 ans	331	493	524	619	634	884	6,2	7,4	10,0
8 ans	331	311	456	477	598	616	5,1	7,0	7,0
9 ans	454	314	289	417	451	571	4,6	5,3	6,5
10 ans	467	435	300	284	394	434	4,5	4,6	4,9
11 ans ou plus	1 668	1 916	1 979	1 983	2 052	2 151	22,7	23,9	24,3
Non précisé	0	0	0	0	0	0	0,0	0,0	0,0
Total	8 397	8 519	8 379	8 346	8 576	8 851	100,0	100,0	100,0
Âge moyen	6,7	7,0	7,2	7,5	7,7	7,8			
Institutionnelle, professionnelle ou commerciale – autobus scolaire									
Moins d'un an	1 351	1 491	1 471	1 294	1 141	1 526	13,1	11,0	14,5
1 an	839	773	835	910	744	694	7,9	7,2	6,6
2 ans	796	838	749	845	889	724	8,0	8,6	6,9
3 ans	977	789	835	734	842	874	8,1	8,1	8,3
4 ans	752	987	786	820	720	808	7,9	6,9	7,7
5 ans	874	748	979	811	831	713	8,2	8,0	6,8
6 ans	879	868	741	1 003	811	829	8,3	7,8	7,9
7 ans	690	857	841	735	1 052	792	8,1	10,1	7,5
8 ans	809	664	818	814	716	1 036	7,4	6,9	9,8
9 ans	544	766	622	762	789	663	6,8	7,6	6,3
10 ans	599	518	702	578	707	718	6,0	6,8	6,8
11 ans ou plus	1 078	1 036	978	1 038	1 128	1 180	10,2	10,9	11,2
Non précisé	0	0	0	0	0	0	0,0	0,0	0,0
Total	10 188	10 335	10 357	10 344	10 370	10 557	100,0	100,0	100,0
Âge moyen	5,7	5,7	5,7	5,8	6,0	5,9			

1. Ces données représentent le nombre de véhicules autorisés à circuler en date du 31 décembre de chaque année.

Tableau 89 : Nombre de véhicules en circulation¹ selon le type d'utilisation, le type de véhicule et l'âge du véhicule, (suite) de 2012 à 2017

Type d'utilisation, type de véhicule et âge du véhicule	Année						Répartition		
	2012	2013	2014	2015	2016	2017	2012 à 2016	2016	2017
	Nombre	Nombre	Nombre	Nombre	Nombre	Nombre	%	%	%
Institutionnelle, professionnelle ou commerciale – camion ou tracteur routier									
Moins d'un an	15 633	14 957	15 168	18 060	18 478	18 402	12,1	13,0	12,3
1 an	9 897	11 218	9 876	8 669	10 977	13 062	7,4	7,7	8,7
2 ans	6 199	9 654	10 782	9 445	8 257	10 340	6,5	5,8	6,9
3 ans	7 547	6 065	9 032	10 023	8 883	7 892	6,1	6,3	5,3
4 ans	8 331	7 260	5 694	8 321	9 404	8 564	5,7	6,6	5,7
5 ans	10 391	8 081	6 854	5 388	7 731	9 052	5,6	5,5	6,1
6 ans	9 296	10 097	7 663	6 528	5 175	7 482	5,7	3,7	5,0
7 ans	8 614	9 130	9 596	7 273	6 243	5 032	6,0	4,4	3,4
8 ans	6 058	8 235	8 497	9 016	6 948	6 069	5,7	4,9	4,1
9 ans	6 414	5 813	7 666	7 925	8 543	6 617	5,3	6,0	4,4
10 ans	3 930	6 126	5 398	7 132	7 512	8 230	4,4	5,3	5,5
11 ans ou plus	38 730	38 822	39 166	40 426	43 585	48 552	29,4	30,8	32,5
Non précisé	0	0	0	1	1	0	0,0	0,0	0,0
Total	131 040	135 458	135 392	138 207	141 737	149 294	100,0	100,0	100,0
Âge moyen	8,4	8,5	8,5	8,5	8,6	8,7			
Institutionnelle, professionnelle ou commerciale – véhicule-outil									
Moins d'un an	2 923	3 111	3 212	2 753	2 753	3 291	6,4	5,7	6,6
1 an	2 845	2 950	2 843	3 057	3 008	2 822	6,4	6,2	5,6
2 ans	2 536	2 794	2 866	2 714	2 973	3 027	6,0	6,2	6,0
3 ans	2 772	2 453	2 682	2 725	2 652	2 961	5,8	5,5	5,9
4 ans	3 284	2 667	2 328	2 571	2 725	2 581	5,9	5,7	5,1
5 ans	2 637	3 192	2 483	2 228	2 497	2 696	5,7	5,2	5,4
6 ans	2 728	2 604	3 080	2 407	2 198	2 479	5,7	4,6	4,9
7 ans	2 349	2 684	2 542	2 972	2 378	2 150	5,6	4,9	4,3
8 ans	1 967	2 299	2 603	2 417	2 946	2 280	5,3	6,1	4,5
9 ans	1 460	1 938	2 163	2 515	2 353	2 875	4,5	4,9	5,7
10 ans	1 223	1 451	1 860	2 064	2 462	2 300	3,9	5,1	4,6
11 ans ou plus	16 233	16 558	16 835	17 216	18 518	20 066	37,1	38,5	40,0
Non précisé	841	845	765	711	673	664	1,7	1,4	1,3
Total	43 798	45 546	46 262	46 350	48 136	50 192	100,0	100,0	100,0
Âge moyen	11,2	11,2	11,3	11,4	11,5	11,5			
Institutionnelle, professionnelle ou commerciale – motocyclette, cyclomoteur, habitation motorisée et autres									
Moins d'un an	604	735	662	708	594	641	2,8	2,4	2,6
1 an	384	481	572	570	568	473	2,2	2,3	1,9
2 ans	364	335	403	522	559	522	1,9	2,3	2,1
3 ans	736	319	289	344	478	513	1,8	2,0	2,0
4 ans	522	654	257	261	280	451	1,7	1,2	1,8
5 ans	391	492	534	221	240	260	1,6	1,0	1,0
6 ans	416	389	418	474	198	196	1,6	0,8	0,8
7 ans	363	360	368	342	428	169	1,6	1,8	0,7
8 ans	293	327	301	346	326	366	1,4	1,3	1,5
9 ans	257	259	278	272	328	303	1,2	1,3	1,2
10 ans	204	224	227	255	256	296	1,0	1,1	1,2
11 ans ou plus	1 925	1 969	1 977	1 948	2 036	2 115	8,4	8,4	8,4
Non précisé	16 450	16 799	17 015	17 491	18 011	18 725	72,9	74,1	74,8
Total	22 909	23 343	23 301	23 754	24 302	25 030	100,0	100,0	100,0
Âge moyen	9,0	9,0	9,3	9,0	9,2	9,3			

1. Ces données représentent le nombre de véhicules autorisés à circuler en date du 31 décembre de chaque année.

Tableau 89 : Nombre de véhicules en circulation¹ selon le type d'utilisation, le type de véhicule et l'âge du véhicule, (suite) de 2012 à 2017

Type d'utilisation, type de véhicule et âge du véhicule	Année						Répartition		
	2012	2013	2014	2015	2016	2017	2012 à 2016	2016	2017
	Nombre	Nombre	Nombre	Nombre	Nombre	Nombre	%	%	%
Circulation restreinte									
Moins d'un an	13	4	0	0	1	1	0,1	0,0	0,0
1 an	25	14	4	1	1	1	0,2	0,0	0,0
2 ans	24	25	10	4	2	1	0,2	0,0	0,0
3 ans	32	23	23	6	4	2	0,3	0,1	0,0
4 ans	10	29	23	9	5	4	0,3	0,1	0,1
5 ans	4	5	25	21	10	4	0,2	0,2	0,1
6 ans	4	2	5	27	21	9	0,2	0,4	0,2
7 ans	3	4	3	4	24	20	0,1	0,5	0,4
8 ans	21	3	4	3	3	24	0,1	0,1	0,5
9 ans	2	18	4	4	1	4	0,1	0,0	0,1
10 ans	3	3	14	2	4	1	0,1	0,1	0,0
11 ans ou plus	6 374	5 514	5 090	4 795	5 057	5 100	98,0	98,5	98,6
Non précisé	0	0	0	0	0	0	0,0	0,0	0,0
Total	6 515	5 644	5 205	4 876	5 133	5 171	100,0	100,0	100,0
Âge moyen	40,6	42,0	43,1	44,3	45,2	46,2			
Hors réseau – motoneige									
Moins d'un an	16 268	17 096	18 923	18 527	18 596	20 106	9,8	10,0	10,2
1 an	10 925	10 350	10 818	10 774	11 458	13 170	6,0	6,2	6,7
2 ans	11 534	11 030	9 943	10 280	10 532	11 161	5,9	5,7	5,6
3 ans	12 701	11 485	10 507	9 380	9 893	10 236	5,9	5,3	5,2
4 ans	8 438	12 517	10 883	9 973	9 145	9 677	5,6	4,9	4,9
5 ans	9 242	8 332	11 866	10 363	9 744	8 994	5,4	5,3	4,6
6 ans	10 186	9 152	7 836	11 224	10 034	9 565	5,3	5,4	4,8
7 ans	8 979	9 997	8 535	7 394	10 848	9 940	5,0	5,9	5,0
8 ans	8 030	8 872	9 366	8 026	7 130	10 640	4,5	3,8	5,4
9 ans	7 638	7 927	8 210	8 751	7 637	6 968	4,4	4,1	3,5
10 ans	6 214	7 623	7 329	7 616	8 357	7 594	4,1	4,5	3,8
11 ans ou plus	66 409	70 527	68 775	68 702	71 911	79 524	38,0	38,8	40,3
Non précisé	0	0	0	0	0	0	0,0	0,0	0,0
Total	176 564	184 908	182 991	181 010	185 285	197 575	100,0	100,0	100,0
Âge moyen	9,8	10,1	10,0	10,2	10,3	10,6			
Hors réseau – véhicule tout-terrain²									
Moins d'un an	14 488	18 734	16 278	12 641	13 250	14 794	4,0	3,4	3,7
1 an	14 675	18 499	18 547	18 288	13 506	14 116	4,4	3,5	3,6
2 ans	10 130	17 849	18 383	18 321	18 550	13 536	4,4	4,8	3,4
3 ans	21 923	11 138	17 519	17 872	17 808	18 230	4,5	4,6	4,6
4 ans	22 840	23 173	10 879	17 040	17 398	17 309	4,8	4,5	4,4
5 ans	22 878	23 382	22 568	10 527	16 651	16 937	5,0	4,3	4,3
6 ans	19 463	23 250	22 692	22 084	10 295	16 250	5,1	2,6	4,1
7 ans	19 859	19 595	22 653	21 989	21 547	9 979	5,5	5,5	2,5
8 ans	23 879	19 550	18 927	21 975	21 456	21 125	5,6	5,5	5,4
9 ans	22 319	23 542	18 926	18 380	21 434	20 946	5,5	5,5	5,3
10 ans	18 049	21 797	22 787	18 429	17 907	20 867	5,2	4,6	5,3
11 ans ou plus	152 085	161 918	174 294	188 894	199 934	210 658	46,0	51,3	53,4
Non précisé	7	7	6	5	5	6	0,0	0,0	0,0
Total	362 595	382 434	384 459	386 445	389 741	394 753	100,0	100,0	100,0
Âge moyen	11,2	11,2	11,6	12,0	12,5	12,9			

1. Ces données représentent le nombre de véhicules autorisés à circuler en date du 31 décembre de chaque année.

2. Inclut les motoquads, autoquads, motocyclettes tout-terrain, véhicules hors route à trois roues et autres véhicules tout-terrain motorisés destinés à un usage hors des chemins publics.

Tableau 89 : Nombre de véhicules en circulation¹ selon le type d'utilisation, le type de véhicule et l'âge du véhicule, (suite) de 2012 à 2017

Type d'utilisation, type de véhicule et âge du véhicule	Année						Répartition		
	2012	2013	2014	2015	2016	2017	2012 à 2016	2016	2017
	Nombre	Nombre	Nombre	Nombre	Nombre	Nombre	%	%	%
Hors réseau – véhicule-outil									
Moins d'un an	7 280	6 221	5 716	5 105	5 018	6 375	2,6	2,1	2,6
1 an	7 932	8 751	7 109	6 617	6 129	5 903	3,2	2,6	2,4
2 ans	6 985	8 089	9 030	7 316	6 862	6 379	3,4	2,9	2,6
3 ans	6 673	7 047	8 097	9 147	7 359	6 934	3,4	3,1	2,9
4 ans	9 291	6 779	7 069	8 149	9 135	7 458	3,6	3,9	3,1
5 ans	7 836	9 417	6 830	7 127	8 124	9 170	3,5	3,4	3,8
6 ans	8 162	7 890	9 457	6 868	7 109	8 193	3,5	3,0	3,4
7 ans	7 709	8 268	7 864	9 458	6 843	7 113	3,6	2,9	2,9
8 ans	6 419	7 801	8 233	7 853	9 396	6 903	3,5	4,0	2,8
9 ans	5 137	6 453	7 780	8 200	7 846	9 450	3,1	3,3	3,9
10 ans	4 885	5 119	6 413	7 736	8 174	7 854	2,9	3,5	3,2
11 ans ou plus	136 427	139 589	142 692	147 371	153 556	160 568	63,7	65,1	66,2
Non précisé	204	199	183	179	172	165	0,1	0,1	0,1
Total	214 940	221 623	226 473	231 126	235 723	242 465	100,0	100,0	100,0
Âge moyen	21,0	21,1	21,3	21,6	22,0	22,2			
Hors réseau – automobile, camion léger, cyclomoteur, autobus, camion ou tracteur routier et autres									
Moins d'un an	6 339	980	611	593	562	755	9,0	3,2	4,2
1 an	4 486	934	929	628	596	573	7,5	3,4	3,2
2 ans	2 119	1 141	745	925	617	607	5,5	3,5	3,4
3 ans	2 499	746	890	740	907	623	5,7	5,2	3,5
4 ans	1 963	643	647	872	750	876	4,8	4,3	4,9
5 ans	1 764	750	604	647	880	743	4,6	5,0	4,1
6 ans	1 301	717	701	593	647	876	3,9	3,7	4,9
7 ans	819	577	664	705	607	653	3,3	3,5	3,6
8 ans	960	492	559	661	702	610	3,3	4,0	3,4
9 ans	555	639	503	581	661	704	2,9	3,8	3,9
10 ans	541	433	649	543	597	660	2,7	3,4	3,7
11 ans ou plus	9 445	9 215	9 265	9 515	9 899	10 296	46,7	56,8	57,3
Non précisé	7	7	7	7	7	6	0,0	0,0	0,0
Total	32 798	17 274	16 774	17 010	17 432	17 982	100,0	100,0	100,0
Âge moyen	9,4	15,5	16,1	16,1	16,3	16,3			
Total²									
Moins d'un an	553 777	559 760	543 991	570 348	570 671	572 899	9,0	8,9	8,7
1 an	437 270	466 278	487 836	459 574	483 735	495 181	7,5	7,5	7,6
2 ans	497 507	428 623	453 841	469 747	441 551	467 888	7,3	6,9	7,1
3 ans	429 204	480 714	407 222	429 592	443 919	419 684	7,0	6,9	6,4
4 ans	432 338	418 337	463 677	387 543	413 166	427 802	6,8	6,4	6,5
5 ans	433 812	425 126	406 429	449 171	375 233	403 428	6,7	5,8	6,2
6 ans	372 141	423 284	411 115	393 374	434 257	363 684	6,5	6,8	5,6
7 ans	398 415	360 820	407 022	394 855	379 433	420 338	6,2	5,9	6,4
8 ans	348 621	383 579	345 216	390 181	379 409	366 583	5,9	5,9	5,6
9 ans	374 841	331 711	362 796	328 154	373 191	365 577	5,7	5,8	5,6
10 ans	322 367	350 117	309 234	340 651	312 231	357 527	5,2	4,9	5,5
11 ans ou plus	1 464 501	1 545 080	1 623 911	1 679 225	1 790 682	1 872 331	25,9	27,9	28,6
Non précisé	17 509	17 857	17 976	18 395	18 871	19 566	0,3	0,3	0,3
Total	6 082 303	6 191 286	6 240 266	6 310 810	6 416 349	6 552 488	100,0	100,0	100,0
Âge moyen ³	8,0	8,1	8,2	8,3	8,5	8,6			
Âge moyen ⁴	13,5	13,8	14,0	14,4	14,8	15,1			
Âge moyen ⁵	7,2	7,3	7,3	7,4	7,5	7,7			

1. Ces données représentent le nombre de véhicules autorisés à circuler en date du 31 décembre de chaque année.

2. Ne comprend pas les remorques et les véhicules utilisés exclusivement dans les gares, les ports et les aéroports.

3. Constitue l'âge moyen de l'ensemble des véhicules.

4. Constitue l'âge moyen de l'ensemble des véhicules hors route seulement.

5. Constitue l'âge moyen de l'ensemble des véhicules sauf les véhicules hors route.

Tableau 90 : Nombre de véhicules en circulation¹ selon le type d'utilisation, le type de véhicule et la masse nette, de 2012 à 2017

Type d'utilisation, type de véhicule et masse nette	Année						Répartition		
	2012	2013	2014	2015	2016	2017	2012 à 2016	2016	2017
	Nombre	Nombre	Nombre	Nombre	Nombre	Nombre	%	%	%
Promenade – automobile									
1 à 749 kg	2 480	2 046	1 717	1 512	1 540	1 438	0,1	0,1	0,0
750 à 999 kg	195 076	171 247	149 776	129 228	111 565	95 247	5,1	3,8	3,3
1 000 à 1 249 kg	1 370 273	1 337 922	1 293 985	1 237 896	1 190 959	1 138 998	43,3	40,7	39,3
1 250 à 1 499 kg	960 123	1 007 874	1 054 751	1 101 466	1 159 344	1 190 831	35,6	39,6	41,1
1 500 à 1 749 kg	394 794	399 232	398 379	400 356	393 326	396 465	13,4	13,4	13,7
1 750 à 1 999 kg	61 539	64 284	65 256	65 940	55 095	58 045	2,1	1,9	2,0
2 000 à 2 999 kg	14 188	14 868	15 255	15 953	12 513	13 507	0,5	0,4	0,5
3 000 à 3 999 kg	17	18	25	27	26	31	0,0	0,0	0,0
4 000 kg ou plus	0	1	0	0	1	0	0,0	0,0	0,0
Non précisée	0	0	0	0	0	0			
Total	2 998 490	2 997 492	2 979 144	2 952 378	2 924 369	2 894 562	100,0	100,0	100,0
Masse moyenne	1 285	1 291	1 295	1 301	1 303	1 308			
Promenade – camion léger									
1 à 749 kg	712	585	486	390	548	520	0,0	0,0	0,0
750 à 999 kg	869	808	714	662	737	727	0,0	0,0	0,0
1 000 à 1 249 kg	11 062	10 134	9 131	9 122	7 029	7 374	0,6	0,4	0,4
1 250 à 1 499 kg	224 324	232 607	237 103	246 498	237 570	249 012	14,9	13,6	13,4
1 500 à 1 749 kg	440 559	467 113	497 764	538 032	595 054	651 027	32,2	34,1	34,9
1 750 à 1 999 kg	400 029	414 578	422 756	435 760	464 696	481 440	27,1	26,6	25,8
2 000 à 2 999 kg	347 955	372 586	388 822	405 874	431 879	461 396	24,7	24,7	24,8
3 000 à 3 999 kg	4 967	6 090	7 192	8 492	9 868	11 724	0,5	0,6	0,6
4 000 kg ou plus	33	36	33	33	42	46	0,0	0,0	0,0
Non précisée	0	0	0	0	0	0			
Total	1 430 510	1 504 537	1 564 001	1 644 863	1 747 423	1 863 266	100,0	100,0	100,0
Masse moyenne	1 829	1 834	1 836	1 833	1 835	1 834			
Promenade – automobile ou camion léger²									
1 à 749 kg	3 207	2 648	2 220	1 923	2 104	1 968	0,1	0,0	0,0
750 à 999 kg	195 998	172 104	150 537	129 936	112 320	95 994	3,3	2,4	2,0
1 000 à 1 249 kg	1 381 402	1 348 131	1 303 181	1 247 092	1 198 008	1 146 389	28,5	25,6	24,1
1 250 à 1 499 kg	1 184 485	1 240 515	1 291 885	1 347 997	1 396 944	1 439 873	28,4	29,9	30,3
1 500 à 1 749 kg	835 370	866 363	896 162	938 411	988 403	1 047 520	19,9	21,2	22,0
1 750 à 1 999 kg	461 573	478 870	488 020	501 708	519 813	539 508	10,8	11,1	11,3
2 000 à 2 999 kg	362 221	387 626	404 377	422 534	444 436	474 953	8,9	9,5	10,0
3 000 à 3 999 kg	4 992	6 119	7 228	8 531	9 896	11 758	0,2	0,2	0,2
4 000 kg ou plus	35	38	34	34	44	47	0,0	0,0	0,0
Non précisée	0	0	0	0	0	0			
Total	4 429 283	4 502 414	4 543 644	4 598 166	4 671 968	4 758 010	100,0	100,0	100,0
Masse moyenne	1 461	1 472	1 482	1 492	1 502	1 514			

1. Ces données représentent le nombre de véhicules autorisés à circuler en date du 31 décembre de chaque année.

2. Ces données représentent la somme des automobiles, des camions légers et des véhicules dont on n'a pas pu distinguer s'il s'agissait d'une automobile ou d'un camion léger.

Tableau 90 : Nombre de véhicules en circulation¹ selon le type d'utilisation, le type de véhicule et la masse nette, (suite) de 2012 à 2017

Type d'utilisation, type de véhicule et masse nette	Année						Répartition		
	2012	2013	2014	2015	2016	2017	2012 à 2016	2016	2017
	Nombre	Nombre	Nombre	Nombre	Nombre	Nombre	%	%	%
Promenade – habitation motorisée									
1 à 749 kg	0	0	0	0	1	1	0,0	0,0	0,0
750 à 999 kg	6	8	4	6	6	7	0,1	0,1	0,1
1 000 à 1 249 kg	54	49	41	40	38	45	0,5	0,4	0,5
1 250 à 1 499 kg	104	92	98	81	91	89	1,0	1,0	1,0
1 500 à 1 749 kg	191	184	172	166	160	180	1,9	1,8	2,0
1 750 à 1 999 kg	171	180	175	159	164	155	1,9	1,9	1,7
2 000 à 2 999 kg	1 798	1 761	1 679	1 634	1 685	1 762	18,7	19,3	19,2
3 000 à 3 999 kg	833	826	821	785	822	933	9,0	9,4	10,2
4 000 à 4 999 kg	1 365	1 420	1 466	1 453	1 526	1 645	15,8	17,5	17,9
5 000 kg ou plus	4 926	5 024	4 687	4 485	4 220	4 365	51,1	48,4	47,5
Non précisée	0	0	0	0	0	0			
Total	9 448	9 544	9 143	8 809	8 713	9 182	100,0	100,0	100,0
Masse moyenne	6 193	6 270	6 201	6 211	6 072	6 001			
Institutionnelle, professionnelle ou commerciale – automobile									
1 à 749 kg	173	168	150	147	84	79	0,1	0,1	0,1
750 à 999 kg	3 334	3 185	3 062	2 895	2 600	2 030	2,6	2,4	1,9
1 000 à 1 249 kg	31 767	31 136	30 596	29 180	27 898	27 182	25,9	25,5	25,0
1 250 à 1 499 kg	38 121	39 428	39 495	40 177	40 196	41 314	34,0	36,8	38,0
1 500 à 1 749 kg	31 503	30 220	29 556	28 923	26 559	25 519	25,3	24,3	23,5
1 750 à 1 999 kg	10 861	11 270	11 257	11 039	9 620	9 722	9,3	8,8	9,0
2 000 à 2 999 kg	3 107	3 570	3 608	3 554	2 235	2 741	2,8	2,0	2,5
3 000 à 3 999 kg	8	6	6	6	5	5	0,0	0,0	0,0
4 000 kg ou plus	2	2	1	1	1	1	0,0	0,0	0,0
Non précisée	0	0	0	0	0	0	0,0	0,0	0,0
Total	118 876	118 985	117 731	115 922	109 198	108 593	100,0	100,0	100,0
Masse moyenne	1 426	1 427	1 427	1 428	1 413	1 418			
Institutionnelle, professionnelle ou commerciale – camion léger									
1 à 749 kg	152	114	89	80	148	127	0,0	0,0	0,0
750 à 999 kg	400	440	409	360	339	326	0,1	0,1	0,1
1 000 à 1 249 kg	830	758	670	643	572	538	0,2	0,2	0,2
1 250 à 1 499 kg	16 126	16 276	15 725	15 773	15 929	15 725	4,8	4,6	4,4
1 500 à 1 749 kg	42 055	42 569	43 804	45 418	48 987	50 332	13,3	14,1	14,1
1 750 à 1 999 kg	68 686	67 038	66 131	65 342	67 728	67 885	20,0	19,4	19,1
2 000 à 2 999 kg	198 563	203 310	204 791	207 674	213 937	220 231	61,4	61,4	61,9
3 000 à 3 999 kg	361	409	607	785	898	847	0,2	0,3	0,2
4 000 kg ou plus	8	6	7	2	3	4	0,0	0,0	0,0
Non précisée	0	0	0	0	0	0			
Total	327 181	330 920	332 233	336 077	348 541	356 015	100,0	100,0	100,0
Masse moyenne	2 165	2 171	2 173	2 169	2 159	2 158			

1. Ces données représentent le nombre de véhicules autorisés à circuler en date du 31 décembre de chaque année.

Tableau 90 : Nombre de véhicules en circulation¹ selon le type d'utilisation, le type de véhicule et la masse nette, (suite) de 2012 à 2017

Type d'utilisation, type de véhicule et masse nette	Année						Répartition		
	2012	2013	2014	2015	2016	2017	2012 à 2016	2016	2017
	Nombre	Nombre	Nombre	Nombre	Nombre	Nombre	%	%	%
Institutionnelle, professionnelle ou commerciale – automobile ou camion léger ²									
1 à 749 kg	329	286	244	232	241	215	0,1	0,1	0,0
750 à 999 kg	3 745	3 633	3 479	3 262	2 947	2 363	0,8	0,6	0,5
1 000 à 1 249 kg	32 606	31 901	31 271	29 828	28 474	27 725	6,8	6,2	6,0
1 250 à 1 499 kg	54 253	55 706	55 223	55 953	56 127	57 040	12,3	12,3	12,3
1 500 à 1 749 kg	73 564	72 795	73 366	74 347	75 555	75 864	16,4	16,5	16,3
1 750 à 1 999 kg	79 550	78 315	77 392	76 385	77 356	77 618	17,2	16,9	16,7
2 000 à 2 999 kg	201 787	207 110	208 561	211 536	216 218	223 016	46,3	47,2	48,0
3 000 à 3 999 kg	371	417	614	791	903	852	0,1	0,2	0,2
4 000 kg ou plus	12	9	9	4	4	5	0,0	0,0	0,0
Non précisée	0	0	0	0	0	0			
Total	446 217	450 172	450 159	452 338	457 825	464 698	100,0	100,0	100,0
Masse moyenne	1 968	1 975	1 978	1 979	1 981	1 985			
Institutionnelle, professionnelle ou commerciale – habitation motorisée									
1 à 1 999 kg	3	6	5	4	2	1	0,8	0,5	0,2
2 000 à 2 999 kg	59	65	44	38	34	30	9,7	7,7	7,2
3 000 à 3 999 kg	31	33	21	26	25	27	5,5	5,6	6,5
4 000 à 4 999 kg	71	82	69	49	70	73	13,8	15,8	17,5
5 000 kg ou plus	406	404	320	299	312	285	70,3	70,4	68,5
Non précisée	0	0	0	0	0	0			
Total	570	590	459	416	443	416	100,0	100,0	100,0
Masse moyenne	8 085	7 927	8 489	8 515	8 276	8 345			
Institutionnelle, professionnelle ou commerciale – taxi									
1 à 749 kg	4	3	2	2	2	1	0,0	0,0	0,0
750 à 999 kg	1	1	1	1	1	2	0,0	0,0	0,0
1 000 à 1 249 kg	263	259	257	261	233	187	3,1	2,8	2,3
1 250 à 1 499 kg	2 800	2 697	2 754	2 947	3 443	3 894	35,3	41,4	46,9
1 500 à 1 749 kg	3 329	3 480	3 394	3 203	2 685	2 204	38,8	32,3	26,5
1 750 à 1 999 kg	1 496	1 456	1 484	1 445	1 448	1 446	17,7	17,4	17,4
2 000 à 2 999 kg	351	363	390	436	479	564	4,9	5,8	6,8
3 000 à 3 999 kg	24	25	20	15	15	9	0,2	0,2	0,1
4 000 ou plus	2	2	2	2	2	2	0,0	0,0	0,0
Non précisée	0	0	0	0	0	0			
Total ¹	8 270	8 286	8 304	8 312	8 308	8 309	100,0	100,0	100,0
Masse moyenne	1 604	1 607	1 613	1 614	1 615	1 618			
Institutionnelle, professionnelle ou commerciale – autobus									
1 à 1 999 kg	33	35	34	34	32	25	0,4	0,4	0,3
2 000 à 2 999 kg	1 031	1 058	990	992	1 027	1 068	12,1	12,0	12,1
3 000 à 3 999 kg	454	443	427	422	470	512	5,2	5,5	5,8
4 000 à 4 999 kg	1 233	1 237	1 256	1 256	1 304	1 344	14,9	15,2	15,2
5 000 kg ou plus	5 646	5 746	5 672	5 642	5 743	5 902	67,4	67,0	66,7
Non précisée	0	0	0	0	0	0			
Total	8 397	8 519	8 379	8 346	8 576	8 851	100,0	100,0	100,0
Masse moyenne	9 619	9 654	9 731	9 786	9 767	9 778			

1. Ces données représentent le nombre de véhicules autorisés à circuler en date du 31 décembre de chaque année.

2. Ces données représentent la somme des automobiles, des camions légers et des véhicules dont on n'a pas pu distinguer s'il s'agissait d'une automobile ou d'un camion léger.

Tableau 90 : Nombre de véhicules en circulation¹ selon le type d'utilisation, le type de véhicule et la masse nette, (suite) de 2012 à 2017

Type d'utilisation, type de véhicule et masse nette	Année						Répartition		
	2012	2013	2014	2015	2016	2017	2012 à 2016	2016	2017
	Nombre	Nombre	Nombre	Nombre	Nombre	Nombre	%	%	%
Institutionnelle, professionnelle ou commerciale – autobus scolaire									
1 à 1 999 kg	24	25	25	32	38	40	0,3	0,4	0,4
2 000 à 2 999 kg	85	89	85	132	130	145	1,0	1,3	1,4
3 000 à 3 999 kg	1 319	1 291	1 233	1 163	1 135	1 198	11,9	10,9	11,3
4 000 à 4 999 kg	592	687	753	807	862	872	7,2	8,3	8,3
5 000 kg ou plus	8 168	8 243	8 261	8 210	8 205	8 302	79,6	79,1	78,6
Non précisée	0	0	0	0	0	0			
Total	10 188	10 335	10 357	10 344	10 370	10 557	100,0	100,0	100,0
Masse moyenne	7 136	7 147	7 176	7 182	7 192	7 191			
Institutionnelle, professionnelle ou commerciale – véhicule-outil									
1 à 749 kg	716	785	786	817	878	921	1,7	1,8	1,8
750 à 999 kg	677	698	708	714	735	788	1,5	1,5	1,6
1 000 à 1 249 kg	718	739	766	785	810	859	1,7	1,7	1,7
1 250 à 1 499 kg	683	732	720	726	750	762	1,6	1,6	1,5
1 500 à 1 749 kg	1 681	1 785	1 820	1 786	1 824	1 849	3,9	3,8	3,7
1 750 à 1 999 kg	2 352	2 715	3 093	3 299	3 761	4 135	6,6	7,8	8,2
2 000 à 2 999 kg	4 641	4 676	4 764	4 776	5 053	5 264	10,4	10,5	10,5
3 000 à 3 999 kg	4 285	4 506	4 539	4 460	4 573	4 749	9,7	9,5	9,5
4 000 à 4 999 kg	4 811	4 956	5 014	5 022	5 203	5 313	10,9	10,8	10,6
5 000 kg ou plus	23 234	23 954	24 052	23 965	24 549	25 552	52,0	51,0	50,9
Non précisée	0	0	0	0	0	0			
Total	43 798	45 546	46 262	46 350	48 136	50 192	100,0	100,0	100,0
Masse moyenne	7 732	7 705	7 606	7 585	7 538	7 542			
Total ²									
1 à 749 kg	4 256	3 722	3 252	2 974	3 226	3 106	0,1	0,1	0,0
750 à 999 kg	200 427	176 444	154 729	133 919	116 009	99 154	2,5	1,8	1,5
1 000 à 1 249 kg	1 415 052	1 381 089	1 335 526	1 278 015	1 227 572	1 175 210	21,2	19,1	17,9
1 250 à 1 499 kg	1 242 326	1 299 743	1 350 681	1 407 705	1 457 356	1 501 661	21,6	22,7	22,9
1 500 à 1 749 kg	914 142	944 617	974 922	1 017 919	1 068 632	1 127 621	15,7	16,7	17,2
1 750 à 1 999 kg	545 185	561 581	570 209	583 050	602 599	622 916	9,2	9,4	9,5
2 000 à 2 999 kg	571 973	602 748	620 890	642 078	669 062	706 802	9,9	10,4	10,8
3 000 à 3 999 kg	12 309	13 660	14 903	16 193	17 839	20 038	0,2	0,3	0,3
4 000 à 4 999 kg	8 117	8 428	8 601	8 625	9 013	9 300	0,1	0,1	0,1
5 000 kg ou plus	42 384	43 374	42 994	42 603	43 031	44 407	0,7	0,7	0,7
Non précisée	0	0	0	0	0	0			
Autres ³	1 126 132	1 155 880	1 163 559	1 177 729	1 202 010	1 242 273	18,6	18,7	19,0
Total	6 082 303	6 191 286	6 240 266	6 310 810	6 416 349	6 552 488	100,0	100,0	100,0
Masse moyenne	1 597	1 609	1 616	1 624	1 633	1 646			

1. Ces données représentent le nombre de véhicules autorisés à circuler en date du 31 décembre de chaque année.

2. Ne comprend pas les remorques et les véhicules utilisés exclusivement dans les gares, les ports et les aéroports.

3. La catégorie « Autres » comprend les camions et tracteurs routiers, les motocyclettes, les cyclomoteurs et les véhicules hors route. Ces véhicules ne figurent pas dans le calcul de la masse moyenne des véhicules.

Graphique 25 :
Véhicules de promenade (automobiles et camions légers) en
circulation selon l'âge des véhicules, moyenne de 2012 à 2016 et 2017

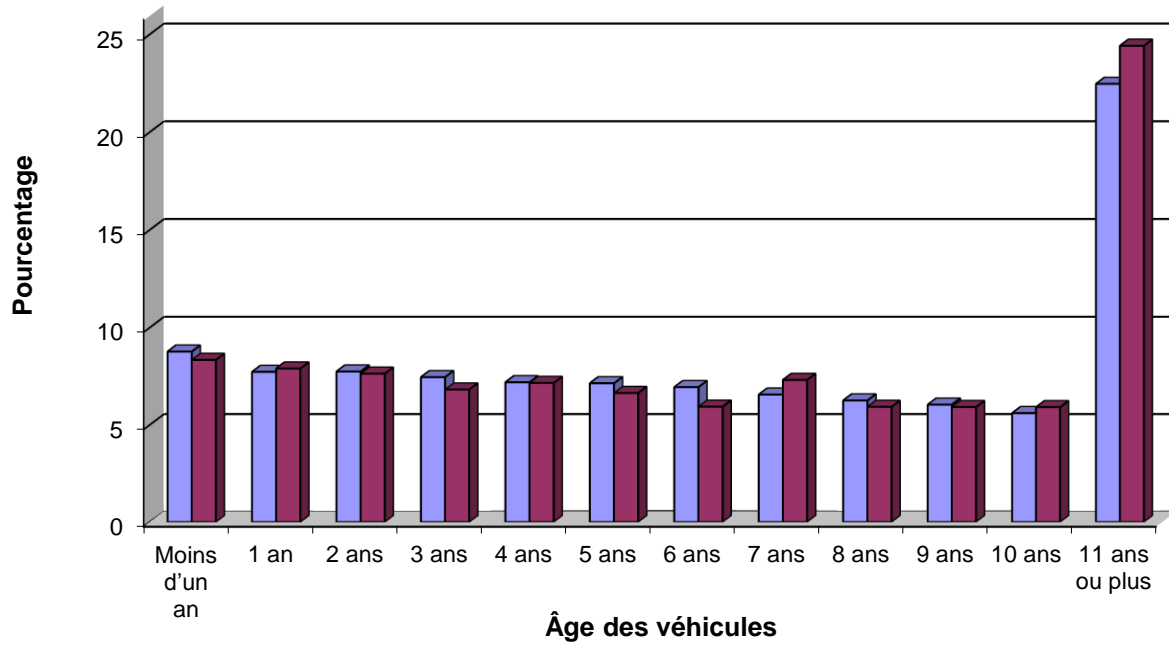

Graphique 26 :
Véhicules de promenade (automobiles et camions légers) en
circulation selon la masse nette des véhicules (kg), moyenne de 2012 à 2016 et 2017



Tableau 91 : Nombre de véhicules en circulation¹ utilisés aux fins de promenade selon le type de véhicule et l'âge des propriétaires, de 2012 à 2017

Type d'utilisation, type de véhicule, cylindrée de la moto et âge du propriétaire	Année						Répartition		
	2012	2013	2014	2015	2016	2017	2012 à 2016	2016	2017
	Nombre	Nombre	Nombre	Nombre	Nombre	Nombre	%	%	%
Promenade – automobile									
Moins de 16 ans	152	138	107	122	155	154	0,0	0,0	0,0
16 à 19 ans	78 256	75 690	72 788	70 520	67 692	66 391	2,5	2,3	2,3
20 à 24 ans	222 246	227 088	226 477	223 649	219 123	213 415	7,5	7,5	7,4
25 à 34 ans	487 308	482 002	476 946	472 957	473 382	472 899	16,1	16,2	16,3
35 à 44 ans	476 125	473 191	470 597	467 217	469 119	466 084	15,9	16,0	16,1
45 à 54 ans	657 342	638 044	614 272	588 272	560 780	536 001	20,6	19,2	18,5
55 à 64 ans	529 355	537 944	542 105	544 540	541 726	540 111	18,2	18,5	18,7
65 à 74 ans	312 347	324 440	333 575	340 065	342 611	346 054	11,1	11,7	12,0
75 à 84 ans	149 169	151 556	153 943	155 887	159 271	162 227	5,2	5,4	5,6
85 à 89 ans	22 181	23 695	24 983	26 272	27 835	29 214	0,8	1,0	1,0
90 ans ou plus	4 247	4 810	5 210	5 851	6 450	7 147	0,2	0,2	0,2
Propriétaires multiples	59 762	58 894	58 141	57 026	56 225	54 865	2,0	1,9	1,9
Total	2 998 490	2 997 492	2 979 144	2 952 378	2 924 369	2 894 562	100,0	100,0	100,0
Promenade – camion léger									
Moins de 16 ans	19	21	31	19	24	19	0,0	0,0	0,0
16 à 19 ans	6 920	6 690	6 387	6 436	6 324	6 417	0,4	0,4	0,3
20 à 24 ans	37 123	39 490	40 036	40 830	41 116	43 141	2,5	2,4	2,3
25 à 34 ans	198 034	204 912	208 366	214 515	222 272	236 574	13,3	12,7	12,7
35 à 44 ans	294 209	306 212	315 970	330 520	344 984	367 803	20,2	19,7	19,7
45 à 54 ans	355 347	363 415	367 176	376 402	390 284	402 804	23,5	22,3	21,6
55 à 64 ans	289 351	308 520	326 037	347 675	378 024	404 798	20,9	21,6	21,7
65 à 74 ans	159 456	176 971	192 582	210 930	233 597	255 587	12,3	13,4	13,7
75 à 84 ans	44 347	49 322	55 252	62 116	71 185	80 916	3,6	4,1	4,3
85 à 89 ans	3 398	4 147	4 860	5 714	6 822	8 148	0,3	0,4	0,4
90 ans ou plus	518	611	722	864	1 107	1 332	0,0	0,1	0,1
Propriétaires multiples	41 788	44 226	46 582	48 842	51 684	55 727	3,0	3,0	3,0
Total	1 430 510	1 504 537	1 564 001	1 644 863	1 747 423	1 863 266	100,0	100,0	100,0
Promenade – automobile ou camion léger²									
Moins de 16 ans	171	159	138	141	179	173	0,0	0,0	0,0
16 à 19 ans	85 179	82 382	79 175	76 957	74 018	72 810	1,7	1,6	1,5
20 à 24 ans	259 374	266 583	266 521	264 493	260 245	256 564	5,8	5,6	5,4
25 à 34 ans	685 358	686 945	685 349	687 525	695 672	709 487	15,1	14,9	14,9
35 à 44 ans	770 388	779 476	786 653	797 902	814 121	833 911	17,4	17,4	17,5
45 à 54 ans	1 012 781	1 001 582	981 612	964 961	951 109	938 845	21,6	20,4	19,7
55 à 64 ans	818 776	846 556	868 261	892 441	919 793	944 958	19,1	19,7	19,9
65 à 74 ans	471 829	501 444	526 211	551 125	576 240	601 673	11,5	12,3	12,6
75 à 84 ans	193 524	200 891	209 213	218 031	230 466	243 151	4,6	4,9	5,1
85 à 89 ans	25 580	27 844	29 844	31 989	34 659	37 366	0,7	0,7	0,8
90 ans ou plus	4 765	5 421	5 932	6 715	7 557	8 480	0,1	0,2	0,2
Propriétaires multiples	101 558	103 131	104 735	105 886	107 909	110 592	2,3	2,3	2,3
Total	4 429 283	4 502 414	4 543 644	4 598 166	4 671 968	4 758 010	100,0	100,0	100,0
Promenade – motocyclette – 0 à 50 cm³									
Moins de 16 ans	12	16	11	14	17	12	2,5	2,4	1,6
16 à 19 ans	17	21	22	26	18	19	3,6	2,5	2,6
20 à 24 ans	15	20	19	22	25	16	3,5	3,5	2,2
25 à 34 ans	44	57	63	93	83	81	11,9	11,5	10,9
35 à 44 ans	120	119	137	191	200	209	26,9	27,8	28,1
45 à 54 ans	148	172	182	203	213	229	32,2	29,6	30,8
55 à 64 ans	49	49	58	88	106	121	12,3	14,7	16,3
65 à 74 ans	16	26	29	38	46	47	5,4	6,4	6,3
75 à 84 ans	10	7	7	4	3	4	1,1	0,4	0,5
85 à 89 ans	0	1	2	1	1	1	0,0	0,0	0,0
90 ans ou plus	0	0	0	0	0	0	0,0	0,0	0,0
Propriétaires multiples	1	0	0	3	7	4	0,0	0,0	0,0
Total	432	488	530	683	719	743	100,0	100,0	100,0

1. Ces données représentent le nombre de véhicules autorisés à circuler en date du 31 décembre de chaque année.

2. Ces données représentent la somme des automobiles, des camions légers et des véhicules dont on n'a pas pu distinguer s'il s'agissait d'une automobile ou d'un camion léger.

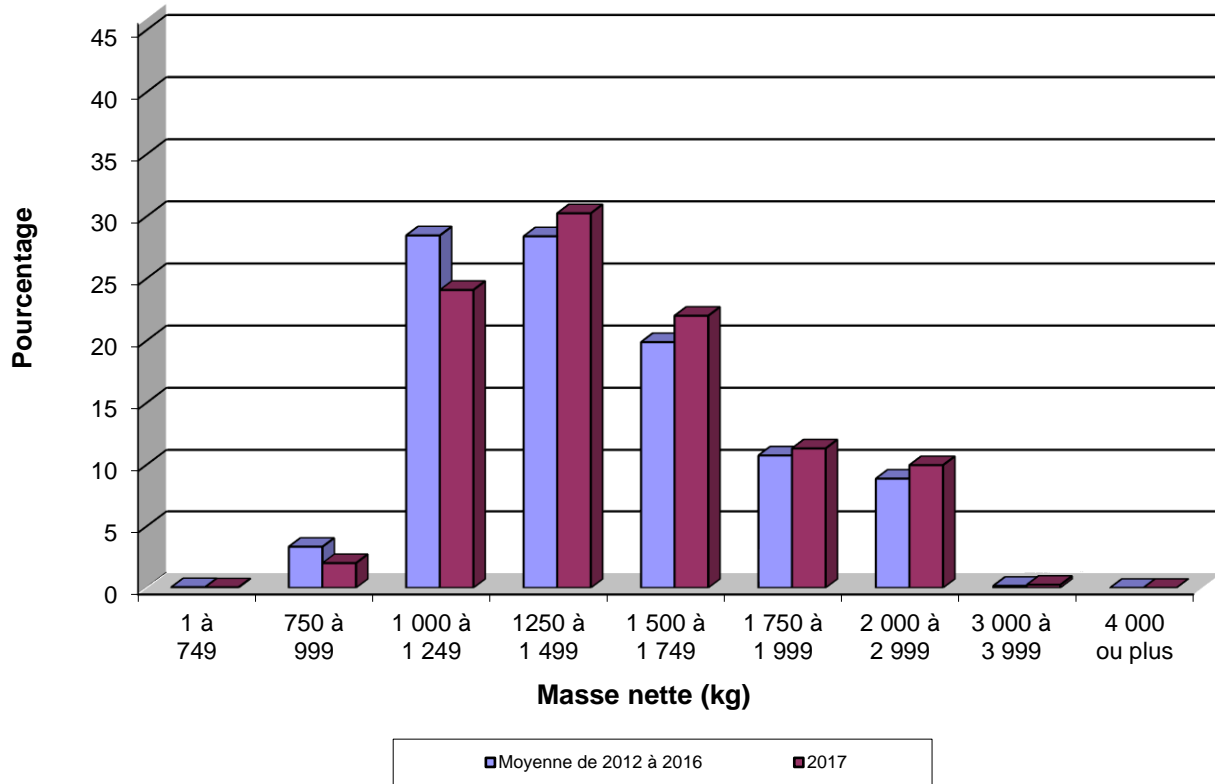
Tableau 91 : Nombre de véhicules en circulation¹ utilisés aux fins de promenade selon le type de véhicule et l'âge des propriétaires, de 2012 à 2017

Type d'utilisation, type de véhicule, cylindrée de la moto et âge du propriétaire	Année						Répartition		
	2012	2013	2014	2015	2016	2017	2012 à 2016	2016	2017
	Nombre	Nombre	Nombre	Nombre	Nombre	Nombre	%	%	%
Promenade – motocyclette – 51 à 125 cm³									
Moins de 16 ans	0	0	1	0	0	0	0,0	0,0	0,0
16 à 19 ans	6	4	9	5	8	3	0,4	0,5	0,2
20 à 24 ans	35	32	33	43	32	36	2,0	1,8	2,0
25 à 34 ans	176	164	178	177	194	208	10,2	10,9	11,6
35 à 44 ans	297	291	311	321	345	361	17,9	19,4	20,1
45 à 54 ans	424	419	396	387	378	363	23,0	21,3	20,2
55 à 64 ans	506	478	493	511	496	481	28,5	28,0	26,8
65 à 74 ans	244	246	264	264	258	259	14,6	14,5	14,4
75 à 84 ans	47	50	58	48	52	73	2,9	2,9	4,1
85 à 89 ans	1	2	3	3	4	4	0,1	0,2	0,2
90 ans ou plus	1	0	0	0	0	0	0,0	0,0	0,0
Propriétaires multiples	6	3	3	7	7	6	0,3	0,4	0,3
Total	1 743	1 689	1 749	1 766	1 774	1 794	100,0	100,0	100,0
Promenade – motocyclette – 126 à 400 cm³									
Moins de 16 ans	0	3	5	1	4	4	0,0	0,0	0,0
16 à 19 ans	92	96	115	111	124	123	1,0	1,1	1,0
20 à 24 ans	455	606	675	773	787	729	6,3	6,8	6,2
25 à 34 ans	1 459	1 596	1 694	1 823	1 820	1 850	15,9	15,8	15,7
35 à 44 ans	1 778	1 935	2 103	2 353	2 432	2 569	20,1	21,1	21,8
45 à 54 ans	2 322	2 361	2 339	2 400	2 500	2 581	22,6	21,7	21,9
55 à 64 ans	1 991	2 186	2 287	2 445	2 415	2 434	21,5	21,0	20,7
65 à 74 ans	928	992	1 069	1 131	1 154	1 185	10,0	10,0	10,1
75 à 84 ans	181	185	200	223	197	227	1,9	1,7	1,9
85 à 89 ans	7	10	15	14	13	13	0,1	0,1	0,1
90 ans ou plus	1	1	0	0	1	1	0,0	0,0	0,0
Propriétaires multiples	44	47	51	53	59	55	0,5	0,5	0,5
Total	9 258	10 018	10 553	11 327	11 506	11 771	100,0	100,0	100,0
Promenade – motocyclette – 401 à 700 cm³									
Moins de 16 ans	0	0	0	0	0	1	0,0	0,0	0,0
16 à 19 ans	190	196	189	201	236	223	1,0	1,1	1,0
20 à 24 ans	1 556	1 897	2 134	2 138	1 988	2 077	9,8	9,1	9,1
25 à 34 ans	4 416	4 743	4 922	5 281	5 588	5 740	25,2	25,5	25,2
35 à 44 ans	4 572	4 882	5 064	5 312	5 646	5 870	25,7	25,8	25,7
45 à 54 ans	3 883	4 016	4 170	4 390	4 656	4 894	21,3	21,3	21,4
55 à 64 ans	2 098	2 328	2 416	2 669	2 729	2 869	12,4	12,5	12,6
65 à 74 ans	656	731	752	804	893	960	3,9	4,1	4,2
75 à 84 ans	73	73	83	93	97	118	0,4	0,4	0,5
85 à 89 ans	3	4	3	6	7	6	0,0	0,0	0,0
90 ans ou plus	1	1	0	0	0	1	0,0	0,0	0,0
Propriétaires multiples	56	54	61	54	49	57	0,3	0,2	0,2
Total	17 504	18 925	19 794	20 948	21 889	22 816	100,0	100,0	100,0
Promenade – motocyclette – 701 à 1 000 cm³									
Moins de 16 ans	0	0	1	0	1	1	0,0	0,0	0,0
16 à 19 ans	128	155	153	140	173	175	0,4	0,4	0,4
20 à 24 ans	1 385	1 689	1 875	1 934	1 976	2 055	4,6	4,7	4,8
25 à 34 ans	5 362	5 609	5 902	6 139	6 542	7 019	15,3	15,7	16,3
35 à 44 ans	8 815	8 965	8 981	9 173	9 488	9 572	23,6	22,8	22,2
45 à 54 ans	11 208	11 772	11 838	11 975	12 053	12 213	30,5	28,9	28,4
55 à 64 ans	6 108	6 740	7 107	7 565	8 129	8 424	18,5	19,5	19,6
65 à 74 ans	1 567	1 914	2 055	2 259	2 559	2 824	5,4	6,1	6,6
75 à 84 ans	148	195	217	249	287	328	0,6	0,7	0,8
85 à 89 ans	4	7	5	4	6	13	0,0	0,0	0,0
90 ans ou plus	1	1	1	1	1	1	0,0	0,0	0,0
Propriétaires multiples	358	436	482	466	449	426	1,1	1,1	1,0
Total	35 084	37 483	38 617	39 905	41 664	43 051	100,0	100,0	100,0

1. Ces données représentent le nombre de véhicules autorisés à circuler en date du 31 décembre de chaque année.

Tableau 91 : Nombre de véhicules en circulation¹ utilisés aux fins de promenade selon le type de véhicule et l'âge des propriétaires, de 2012 à 2017

Type d'utilisation, type de véhicule, cylindrée de la moto et âge du propriétaire	Année						Répartition		
	2012	2013	2014	2015	2016	2017	2012 à 2016	2016	2017
	Nombre	Nombre	Nombre	Nombre	Nombre	Nombre	%	%	%
Promenade – motocyclette – 1 001 cm³ ou plus									
Moins de 16 ans	0	1	0	0	1	0	0,0	0,0	0,0
16 à 19 ans	69	86	72	74	76	81	0,1	0,1	0,1
20 à 24 ans	658	920	1 088	1 167	1 150	1 162	1,1	1,2	1,1
25 à 34 ans	4 214	4 654	4 825	5 196	5 554	5 899	5,4	5,6	5,7
35 à 44 ans	15 479	15 038	14 706	14 365	14 213	14 216	16,3	14,4	13,8
45 à 54 ans	34 695	34 801	34 652	34 951	35 184	34 917	38,6	35,7	33,9
55 à 64 ans	23 029	25 432	27 752	30 392	33 008	35 652	30,9	33,5	34,6
65 à 74 ans	3 859	4 649	5 629	6 642	8 010	9 438	6,4	8,1	9,2
75 à 84 ans	238	290	363	463	555	684	0,4	0,6	0,7
85 à 89 ans	5	5	10	10	16	21	0,0	0,0	0,0
90 ans ou plus	1	2	1	3	2	2	0,0	0,0	0,0
Propriétaires multiples	628	634	745	809	891	975	0,8	0,9	0,9
Total	82 875	86 512	89 843	94 072	98 660	103 047	100,0	100,0	100,0
Promenade – ensemble des motocyclettes									
Moins de 16 ans	12	20	18	15	23	18	0,0	0,0	0,0
16 à 19 ans	502	558	560	557	635	624	0,3	0,4	0,3
20 à 24 ans	4 104	5 164	5 824	6 077	5 958	6 075	3,4	3,4	3,3
25 à 34 ans	15 671	16 823	17 584	18 709	19 781	20 797	11,0	11,2	11,4
35 à 44 ans	31 061	31 230	31 302	31 715	32 324	32 797	19,5	18,3	17,9
45 à 54 ans	52 680	53 541	53 577	54 306	54 984	55 197	33,3	31,2	30,1
55 à 64 ans	33 781	37 213	40 113	43 670	46 883	49 981	25,0	26,6	27,3
65 à 74 ans	7 270	8 558	9 798	11 138	12 920	14 713	6,1	7,3	8,0
75 à 84 ans	697	800	928	1 080	1 191	1 434	0,6	0,7	0,8
85 à 89 ans	20	29	38	38	47	58	0,0	0,0	0,0
90 ans ou plus	5	5	2	4	4	5	0,0	0,0	0,0
Propriétaires multiples	1 093	1 174	1 342	1 392	1 462	1 523	0,8	0,8	0,8
Total	146 896	155 115	161 086	168 701	176 212	183 222	100,0	100,0	100,0
Promenade – cyclomoteur									
Moins de 16 ans	1 248	1 127	987	1 010	1 054	1 131	3,7	3,9	4,2
16 à 19 ans	2 007	1 738	1 444	1 287	1 168	1 155	5,3	4,3	4,2
20 à 24 ans	754	715	699	621	605	549	2,3	2,3	2,0
25 à 34 ans	2 752	2 541	2 318	2 084	1 964	1 884	8,0	7,3	6,9
35 à 44 ans	9 945	9 434	8 644	8 422	8 456	8 603	30,9	31,4	31,6
45 à 54 ans	11 262	10 575	9 741	9 193	9 058	9 184	34,3	33,7	33,8
55 à 64 ans	2 862	2 956	2 916	2 872	3 040	3 169	10,1	11,3	11,7
65 à 74 ans	1 145	1 143	1 165	1 136	1 143	1 122	3,9	4,3	4,1
75 à 84 ans	309	283	270	256	261	256	0,9	1,0	0,9
85 à 89 ans	15	16	21	17	17	15	0,1	0,1	0,1
90 ans ou plus	3	2	1	2	1	2	0,0	0,0	0,0
Propriétaires multiples	143	141	131	116	121	127	0,4	0,5	0,5
Total	32 445	30 671	28 337	27 016	26 888	27 197	100,0	100,0	100,0
Promenade – habitation motorisée									
Moins de 16 ans	0	0	1	0	0	0	0,0	0,0	0,0
16 à 19 ans	7	10	8	14	11	14	0,1	0,1	0,2
20 à 24 ans	40	45	48	42	57	56	0,5	0,7	0,6
25 à 34 ans	247	275	271	280	282	384	3,0	3,2	4,2
35 à 44 ans	792	784	693	698	748	799	8,1	8,6	8,7
45 à 54 ans	1 750	1 700	1 568	1 432	1 398	1 449	17,2	16,0	15,8
55 à 64 ans	2 802	2 863	2 600	2 535	2 465	2 530	29,1	28,3	27,6
65 à 74 ans	2 137	2 179	2 192	2 089	2 075	2 141	23,4	23,8	23,3
75 à 84 ans	332	384	390	402	420	491	4,2	4,8	5,3
85 à 89 ans	9	10	22	22	30	41	0,2	0,3	0,4
90 ans ou plus	3	4	2	5	3	5	0,0	0,0	0,1
Propriétaires multiples	1 329	1 290	1 348	1 290	1 224	1 272	14,2	14,0	13,9
Total	9 448	9 544	9 143	8 809	8 713	9 182	100,0	100,0	100,0

1. Ces données représentent le nombre de véhicules autorisés à circuler en date du 31 décembre de chaque année.

Tableau 92 : Nombre de camions et de tracteurs routiers en circulation¹ selon le nombre d'essieux, de 2012 à 2017

Nombre d'essieux	Année						Répartition		
	2012	2013	2014	2015	2016	2017	2012 à 2016	2016	2017
	Nombre	Nombre	Nombre	Nombre	Nombre	Nombre	%	%	%
2 essieux	54 685	55 912	55 694	56 164	57 159	59 435	41,0	40,3	39,8
3 essieux	23 029	23 830	23 727	24 125	24 805	26 532	17,5	17,5	17,8
4 essieux	11 609	12 371	12 287	12 593	12 905	14 359	9,1	9,1	9,6
5 essieux	10 742	11 208	11 141	11 799	12 051	12 156	8,4	8,5	8,1
6 essieux ou plus	30 975	32 137	32 543	33 526	34 817	36 812	24,1	24,6	24,7
Total ¹	131 040	135 458	135 392	138 207	141 737	149 294	100,0	100,0	100,0

1. Ces données représentent le nombre de véhicules autorisés à circuler en date du 31 décembre de chaque année.

Annexe A : Calendrier des accidents de véhicules routiers et répartition des victimes en 2017

Mois	Jour	Nature des dommages des accidents					Nature des blessures des victimes			
		Mortels	Graves ¹	Légers	Matériels ²	Total	Mortelles	Graves ¹	Légères	Total
		Nombre	Nombre	Nombre	Nombre	Nombre	Nombre	Nombre	Nombre	Nombre
Janvier	1	1	0	44	241	286	1	0	55	56
	2	0	0	40	180	220	0	0	59	59
	3	1	3	66	247	317	2	3	91	96
	4	1	3	79	361	444	2	6	103	111
	5	0	1	103	340	444	0	1	129	130
	6	1	2	69	239	311	1	3	99	103
	7	0	1	44	189	234	0	1	55	56
	8	1	1	39	144	185	1	1	55	57
	9	1	6	59	245	311	1	10	74	85
	10	0	2	65	280	347	0	2	95	97
	11	2	1	67	268	338	2	4	83	89
	12	1	2	78	267	348	1	3	102	106
	13	1	5	82	255	343	1	5	101	107
	14	1	0	28	147	176	1	1	40	42
	15	0	2	37	158	197	0	2	50	52
	16	2	2	65	195	264	2	3	80	85
	17	1	0	63	186	250	2	0	87	89
	18	0	0	100	280	380	0	0	119	119
	19	1	3	56	197	257	1	3	67	71
	20	1	2	61	181	245	1	2	85	88
	21	2	5	34	125	166	2	5	45	52
	22	1	3	30	130	164	1	4	43	48
	23	0	2	52	160	214	0	3	67	70
	24	0	1	130	411	542	0	1	163	164
	25	1	1	58	268	328	1	1	86	88
	26	0	2	54	236	292	0	2	65	67
	27	1	2	89	261	353	2	5	125	132
	28	0	3	42	149	194	0	3	56	59
	29	0	1	44	140	185	0	1	60	61
	30	0	0	48	214	262	0	0	62	62
	31	0	1	61	235	297	0	1	89	90
	Total	21	57	1 887	6 929	8 894	25	76	2 490	2 591
Février	1	0	2	92	242	336	0	2	121	123
	2	1	2	82	298	383	2	2	101	105
	3	2	6	85	221	314	2	6	124	132
	4	0	1	54	179	234	0	1	76	77
	5	1	4	76	237	318	1	6	107	114
	6	0	2	80	267	349	0	2	103	105
	7	1	2	86	294	383	1	3	113	117
	8	0	2	72	348	422	0	2	103	105
	9	0	4	62	242	308	0	4	85	89
	10	0	4	66	272	342	0	4	99	103
	11	0	3	82	280	365	0	3	116	119
	12	1	0	89	319	409	1	0	113	114
	13	1	1	79	361	442	1	2	105	108
	14	0	4	51	206	261	0	5	70	75
	15	0	1	113	325	439	0	1	157	158
	16	1	1	75	354	431	1	1	105	107
	17	1	1	77	252	331	1	1	110	112
	18	1	3	49	145	198	1	4	76	81
	19	2	1	44	130	177	2	1	56	59
	20	0	2	67	188	257	0	2	80	82
	21	2	0	55	176	233	2	0	77	79
	22	0	2	44	141	187	0	2	58	60
	23	0	2	65	183	250	0	2	85	87
	24	0	2	48	197	247	0	2	65	67
	25	1	0	44	177	222	1	0	60	61
	26	0	3	46	142	191	0	3	65	68
	27	0	2	54	142	198	0	2	73	75
	28	0	1	37	168	206	0	2	48	50
	Total	15	58	1 874	6 486	8 433	16	65	2 551	2 632

1. Nécessitant une hospitalisation.

2. Voir les renseignements généraux de la section 1 sur les accidents de véhicules routiers.

Annexe A (suite) : Calendrier des accidents de véhicules routiers et répartition des victimes en 2017

Mois	Jour	Nature des dommages des accidents					Nature des blessures des victimes			
		Mortels	Graves ¹	Légers	Matériels ²	Total	Mortelles	Graves ¹	Légères	Total
		Nombre	Nombre	Nombre	Nombre	Nombre	Nombre	Nombre	Nombre	Nombre
Mars	1	0	1	68	225	294	0	1	92	93
	2	0	3	98	311	412	0	3	135	138
	3	1	3	60	261	325	1	3	79	83
	4	1	2	40	144	187	1	2	61	64
	5	0	2	44	142	188	0	3	52	55
	6	1	2	53	192	248	1	3	70	74
	7	2	2	68	259	331	2	5	89	96
	8	0	1	49	211	261	0	1	56	57
	9	0	1	51	184	236	0	1	60	61
	10	3	0	57	232	292	3	0	67	70
	11	3	1	37	143	184	4	1	61	66
	12	1	1	28	116	146	1	3	41	45
	13	0	1	32	175	208	0	1	40	41
	14	2	4	102	395	503	2	10	138	150
	15	1	3	75	368	447	1	6	101	108
	16	2	1	56	292	351	2	1	68	71
	17	2	1	82	259	344	2	3	102	107
	18	1	3	48	198	250	1	3	66	70
	19	0	1	47	157	205	0	1	73	74
	20	1	1	50	177	229	1	1	58	60
	21	0	6	50	171	227	0	6	74	80
	22	0	9	70	237	316	0	14	89	103
	23	1	2	51	190	244	1	2	67	70
	24	1	1	84	310	396	1	2	113	116
	25	0	2	53	172	227	0	2	80	82
	26	0	3	30	97	130	0	5	43	48
	27	1	3	55	201	260	3	3	67	73
	28	0	1	45	181	227	0	1	57	58
	29	0	3	48	135	186	0	3	65	68
	30	0	2	52	199	253	0	2	71	73
	31	2	6	59	197	264	2	7	75	84
	Total	26	72	1 742	6 531	8 371	29	99	2 310	2 438
Avril	1	0	3	62	162	227	0	4	90	94
	2	1	2	38	117	158	1	2	53	56
	3	0	0	46	169	215	0	0	66	66
	4	0	0	59	206	265	0	0	77	77
	5	0	0	53	157	210	0	0	63	63
	6	0	3	50	158	211	0	4	67	71
	7	1	0	60	217	278	1	0	70	71
	8	0	3	40	155	198	0	3	56	59
	9	0	3	41	127	171	0	3	62	65
	10	1	2	64	161	228	1	4	80	85
	11	1	3	42	145	191	4	4	56	64
	12	1	3	49	174	227	1	3	65	69
	13	0	2	80	220	302	0	2	98	100
	14	1	4	65	173	243	1	5	88	94
	15	1	0	42	149	192	1	1	62	64
	16	1	2	37	106	146	1	3	58	62
	17	0	3	37	120	160	0	3	55	58
	18	2	5	67	167	241	2	5	84	91
	19	0	2	57	160	219	0	2	65	67
	20	1	1	55	154	211	1	1	68	70
	21	1	4	77	174	256	1	4	97	102
	22	1	3	44	136	184	1	4	57	62
	23	0	3	59	143	205	0	4	76	80
	24	0	6	46	135	187	0	6	55	61
	25	0	3	50	159	212	0	3	58	61
	26	0	3	54	170	227	0	4	74	78
	27	1	2	61	174	238	1	2	85	88
	28	0	5	88	188	281	0	5	108	113
	29	0	4	61	144	209	0	4	83	87
	30	0	6	52	112	170	0	6	68	74
	Total	14	80	1 636	4 732	6 462	17	91	2 144	2 252

1. Nécessitant une hospitalisation.

2. Voir les renseignements généraux de la section 1 sur les accidents de véhicules routiers.

Annexe A (suite) : Calendrier des accidents de véhicules routiers et répartition des victimes en 2017

Mois	Jour	Nature des dommages des accidents					Nature des blessures des victimes			
		Mortels	Graves ¹	Légers	Matériels ²	Total	Mortelles	Graves ¹	Légères	Total
		Nombre	Nombre	Nombre	Nombre	Nombre	Nombre	Nombre	Nombre	Nombre
Mai	1	0	7	64	190	261	0	8	85	93
	2	0	2	58	152	212	0	3	67	70
	3	0	2	57	146	205	0	3	70	73
	4	1	3	75	168	247	1	5	95	101
	5	0	1	78	178	257	0	1	114	115
	6	1	2	47	144	194	4	2	58	64
	7	3	0	51	120	174	4	0	77	81
	8	0	1	49	157	207	0	2	68	70
	9	0	0	55	142	197	0	0	71	71
	10	0	2	55	143	200	0	2	66	68
	11	2	1	69	160	232	3	3	92	98
	12	1	1	89	218	309	1	1	116	118
	13	1	3	72	148	224	1	3	88	92
	14	0	6	56	135	197	0	6	82	88
	15	2	6	63	174	245	2	6	86	94
	16	0	1	83	188	272	0	1	102	103
	17	0	1	60	188	249	0	1	78	79
	18	0	3	91	205	299	0	3	113	116
	19	0	1	84	229	314	0	1	113	114
	20	0	8	81	174	263	0	8	119	127
	21	1	7	67	125	200	1	9	86	96
	22	2	3	34	107	146	2	3	58	63
	23	1	5	66	192	264	1	5	80	86
	24	2	1	92	152	247	2	1	116	119
	25	2	4	84	190	280	2	5	111	118
	26	0	4	62	153	219	0	6	87	93
	27	1	10	93	151	255	1	12	133	146
	28	0	5	70	135	210	0	6	94	100
	29	1	2	70	165	238	1	2	97	100
	30	1	0	50	152	203	1	0	59	60
	31	0	5	63	183	251	0	5	81	86
	Total	22	97	2 088	5 064	7 271	27	113	2 762	2 902
Juin	1	0	3	98	201	302	0	3	124	127
	2	0	3	75	204	282	0	3	107	110
	3	3	6	52	189	250	4	6	83	93
	4	0	2	75	154	231	0	2	98	100
	5	0	4	69	182	255	0	4	86	90
	6	0	5	57	158	220	0	5	80	85
	7	1	7	104	200	312	1	7	132	140
	8	2	4	86	224	316	2	5	103	110
	9	2	4	78	222	306	2	6	100	108
	10	2	10	80	179	271	3	12	104	119
	11	2	7	75	150	234	2	9	106	117
	12	1	3	101	193	298	1	3	121	125
	13	0	3	103	203	309	0	4	122	126
	14	0	4	120	213	337	0	4	157	161
	15	0	4	100	204	308	0	4	135	139
	16	1	10	89	220	320	1	11	129	141
	17	0	2	88	168	258	0	2	110	112
	18	0	3	76	137	216	0	3	108	111
	19	2	5	83	185	275	2	5	107	114
	20	2	0	80	225	307	2	0	103	105
	21	0	3	106	174	283	0	3	138	141
	22	1	5	79	219	304	1	5	94	100
	23	2	4	77	181	264	2	4	104	110
	24	0	3	67	139	209	0	3	89	92
	25	0	4	54	133	191	0	5	96	101
	26	0	3	86	173	262	0	4	110	114
	27	0	4	85	209	298	0	4	101	105
	28	1	4	86	195	286	1	4	121	126
	29	1	3	77	199	280	1	3	110	114
	30	2	6	65	179	252	2	7	85	94
	Total	25	128	2 471	5 612	8 236	27	140	3 263	3 430

1. Nécessitant une hospitalisation.

2. Voir les renseignements généraux de la section 1 sur les accidents de véhicules routiers.

Annexe A (suite) : Calendrier des accidents de véhicules routiers et répartition des victimes en 2017

Mois	Jour	Nature des dommages des accidents					Nature des blessures des victimes			
		Mortels	Graves ¹	Légers	Matériels ²	Total	Mortelles	Graves ¹	Légères	Total
		Nombre	Nombre	Nombre	Nombre	Nombre	Nombre	Nombre	Nombre	Nombre
Juillet	1	2	2	54	169	227	2	3	66	71
	2	1	7	79	162	249	1	9	107	117
	3	0	1	89	163	253	0	1	116	117
	4	0	3	94	183	280	0	3	115	118
	5	3	10	87	223	323	3	12	115	130
	6	1	3	87	212	303	1	5	111	117
	7	1	6	89	224	320	2	10	114	126
	8	1	2	64	175	242	1	2	80	83
	9	1	2	61	138	202	1	2	89	92
	10	0	1	83	153	237	0	1	109	110
	11	1	4	70	194	269	1	5	92	98
	12	1	4	66	154	225	1	4	85	90
	13	0	8	97	193	298	0	10	117	127
	14	3	4	118	227	352	3	5	157	165
	15	3	2	74	173	252	3	5	111	119
	16	1	4	55	158	218	1	5	76	82
	17	3	8	83	171	265	3	11	119	133
	18	2	2	89	194	287	2	2	107	111
	19	0	3	85	178	266	0	3	117	120
	20	1	6	95	184	286	1	6	138	145
	21	2	9	93	242	346	2	9	139	150
	22	2	9	81	174	266	2	12	129	143
	23	2	11	64	163	240	2	13	88	103
	24	2	9	82	176	269	2	9	121	132
	25	1	2	91	171	265	1	2	124	127
	26	0	5	77	158	240	0	6	98	104
	27	2	6	75	172	255	2	7	101	110
	28	1	6	77	166	250	1	6	104	111
	29	1	8	69	171	249	1	8	109	118
	30	1	7	66	154	228	1	10	98	109
	31	0	6	84	149	239	0	8	105	113
	Total	39	160	2 478	5 524	8 201	40	194	3 357	3 591
Août	1	2	3	70	191	266	2	3	93	98
	2	3	3	88	156	250	3	3	123	129
	3	1	7	70	146	224	1	10	100	111
	4	3	2	81	202	288	3	2	110	115
	5	0	3	74	143	220	0	3	93	96
	6	0	3	71	114	188	0	3	88	91
	7	1	6	76	149	232	1	7	107	115
	8	1	3	64	157	225	1	4	81	86
	9	2	2	68	154	226	3	2	85	90
	10	0	6	81	185	272	0	6	105	111
	11	1	2	85	228	316	1	3	108	112
	12	1	6	59	173	239	1	8	84	93
	13	4	8	64	146	222	5	9	95	109
	14	4	6	84	188	282	5	7	116	128
	15	2	3	70	179	254	2	4	97	103
	16	1	7	72	193	273	1	8	90	99
	17	3	7	73	213	296	3	7	93	103
	18	0	3	87	233	323	0	3	130	133
	19	2	6	67	132	207	2	7	113	122
	20	2	4	66	138	210	2	7	92	101
	21	3	7	71	176	257	3	11	93	107
	22	0	2	91	185	278	0	2	117	119
	23	1	3	61	178	243	1	3	83	87
	24	1	4	86	195	286	1	4	112	117
	25	0	9	80	191	280	0	12	104	116
	26	1	6	81	138	226	1	6	116	123
	27	2	10	83	136	231	2	11	117	130
	28	0	7	86	173	266	0	7	115	122
	29	1	4	71	158	234	1	4	89	94
	30	0	8	90	198	296	0	10	109	119
	31	0	3	77	191	271	0	3	95	98
	Total	42	153	2 347	5 339	7 881	45	179	3 153	3 377

1. Nécessitant une hospitalisation.

2. Voir les renseignements généraux de la section 1 sur les accidents de véhicules routiers.

Annexe A (suite) : Calendrier des accidents de véhicules routiers et répartition des victimes en 2017

Mois	Jour	Nature des dommages des accidents					Nature des blessures des victimes			
		Mortels	Graves ¹	Légers	Matériels ²	Total	Mortelles	Graves ¹	Légères	Total
		Nombre	Nombre	Nombre	Nombre	Nombre	Nombre	Nombre	Nombre	Nombre
Septembre	1	1	1	95	210	307	1	1	135	137
	2	0	8	93	175	276	0	9	146	155
	3	0	5	82	148	235	0	7	104	111
	4	0	3	47	104	154	0	3	67	70
	5	1	3	76	207	287	1	3	96	100
	6	2	2	60	143	207	2	3	70	75
	7	1	3	85	195	284	1	4	113	118
	8	1	4	89	186	280	1	4	117	122
	9	3	4	51	158	216	3	4	78	85
	10	0	7	66	127	200	0	8	89	97
	11	1	2	84	162	249	1	2	136	139
	12	3	7	87	201	298	3	8	114	125
	13	1	5	87	188	281	1	6	108	115
	14	3	3	117	223	346	3	3	151	157
	15	2	2	123	214	341	2	4	154	160
	16	2	9	68	152	231	2	15	101	118
	17	0	8	83	145	236	0	9	112	121
	18	0	3	78	154	235	0	3	106	109
	19	1	5	93	151	250	1	7	110	118
	20	0	3	84	187	274	0	3	105	108
	21	0	4	104	194	302	0	4	134	138
	22	2	4	98	198	302	2	6	117	125
	23	2	8	92	162	264	2	9	138	149
	24	0	11	78	138	227	0	12	109	121
	25	2	4	102	185	293	2	4	122	128
	26	1	5	81	180	267	1	5	106	112
	27	1	4	86	179	270	1	5	117	123
	28	0	4	78	209	291	0	4	98	102
	29	1	4	109	213	327	1	4	144	149
	30	1	3	65	167	236	1	3	93	97
	Total	32	138	2 541	5 255	7 966	32	162	3 390	3 584
Octobre	1	3	9	86	150	248	3	11	150	164
	2	0	5	87	187	279	0	5	105	110
	3	0	5	86	192	283	0	7	108	115
	4	1	7	91	216	315	1	7	109	117
	5	0	2	96	194	292	0	2	120	122
	6	0	5	96	216	317	0	9	136	145
	7	1	4	66	161	232	1	7	100	108
	8	1	6	61	175	243	1	8	89	98
	9	2	0	63	158	223	5	2	82	89
	10	1	2	74	189	266	1	3	102	106
	11	0	4	61	190	255	0	4	74	78
	12	0	7	75	229	311	0	7	95	102
	13	2	4	93	226	325	2	5	123	130
	14	0	4	46	141	191	0	4	68	72
	15	1	2	65	168	236	1	2	87	90
	16	0	4	62	168	234	0	4	76	80
	17	0	2	69	165	236	0	2	91	93
	18	0	6	92	202	300	0	6	120	126
	19	2	6	87	222	317	2	6	116	124
	20	3	5	94	278	380	3	5	127	135
	21	0	5	79	195	279	0	7	103	110
	22	1	8	64	150	223	1	9	91	101
	23	1	5	81	197	284	1	7	98	106
	24	0	2	94	204	300	0	2	128	130
	25	2	3	73	201	279	2	4	92	98
	26	4	0	82	221	307	4	0	106	110
	27	2	1	99	246	348	2	1	138	141
	28	1	5	65	189	260	1	6	92	99
	29	1	4	62	181	248	1	4	83	88
	30	0	5	81	235	321	0	6	133	139
	31	2	1	67	214	284	2	1	83	86
	Total	31	128	2 397	6 060	8 616	34	153	3 225	3 412

1. Nécessitant une hospitalisation.

2. Voir les renseignements généraux de la section 1 sur les accidents de véhicules routiers.

Annexe A (suite) : Calendrier des accidents de véhicules routiers et répartition des victimes en 2017

Mois	Jour	Nature des dommages des accidents					Nature des blessures des victimes			
		Mortels	Graves ¹	Légers	Matériels ²	Total	Mortelles	Graves ¹	Légères	Total
		Nombre	Nombre	Nombre	Nombre	Nombre	Nombre	Nombre	Nombre	Nombre
Novembre	1	0	2	87	223	312	0	2	103	105
	2	0	4	104	273	381	0	4	142	146
	3	2	5	85	265	357	2	5	107	114
	4	0	3	49	188	240	0	3	71	74
	5	1	3	66	213	283	1	3	82	86
	6	2	1	81	217	301	2	3	114	119
	7	1	5	74	238	318	2	7	107	116
	8	1	1	60	188	250	1	1	76	78
	9	2	8	90	260	360	2	8	118	128
	10	0	3	78	296	377	0	3	115	118
	11	0	6	63	191	260	0	6	90	96
	12	1	4	57	150	212	1	4	74	79
	13	1	1	53	174	229	1	1	68	70
	14	0	1	48	196	245	0	1	56	57
	15	1	4	84	265	354	1	5	107	113
	16	3	4	133	307	447	3	4	166	173
	17	1	5	120	328	454	1	6	155	162
	18	1	2	66	227	296	1	2	96	99
	19	3	7	87	283	380	4	7	130	141
	20	0	1	66	243	310	0	1	88	89
	21	1	1	85	244	331	1	1	103	105
	22	2	6	76	282	366	2	6	99	107
	23	2	3	87	262	354	2	3	117	122
	24	2	5	107	340	454	2	6	138	146
	25	0	4	73	176	253	0	5	97	102
	26	0	4	74	207	285	0	4	98	102
	27	3	2	86	280	371	3	2	107	112
	28	3	3	78	239	323	3	4	107	114
	29	0	5	96	280	381	0	5	134	139
	30	0	6	103	297	406	0	6	141	147
	Total	33	109	2 416	7 332	9 890	35	118	3 206	3 359
Décembre	1	1	6	70	306	383	1	6	84	91
	2	0	2	59	168	229	0	2	83	85
	3	0	3	47	134	184	0	3	63	66
	4	2	3	77	221	303	2	3	94	99
	5	0	4	83	238	325	0	4	102	106
	6	0	3	75	214	292	0	3	103	106
	7	3	5	74	232	314	3	6	94	103
	8	4	4	77	273	358	4	5	108	117
	9	1	6	64	177	248	1	7	98	106
	10	1	3	79	248	331	1	4	106	111
	11	1	7	99	239	346	1	7	124	132
	12	0	2	153	624	779	0	3	200	203
	13	0	2	88	442	532	0	2	109	111
	14	1	2	106	393	502	1	2	130	133
	15	3	2	116	414	535	3	3	146	152
	16	1	0	95	422	518	1	0	141	142
	17	0	2	59	238	299	0	2	84	86
	18	1	2	110	388	501	1	2	142	145
	19	5	4	145	481	635	5	6	179	190
	20	0	5	95	299	399	0	6	127	133
	21	1	3	90	320	414	1	3	113	117
	22	0	3	107	342	452	0	5	135	140
	23	1	1	116	399	517	1	4	156	161
	24	0	3	55	253	311	0	3	81	84
	25	1	3	52	297	353	1	3	75	79
	26	0	0	69	299	368	0	0	102	102
	27	2	4	85	293	384	2	4	118	124
	28	0	3	81	332	416	0	4	106	110
	29	3	2	80	372	457	3	5	105	113
	30	0	3	69	245	317	0	3	106	109
	31	0	1	52	211	264	0	1	65	66
	Total	32	93	2 627	9 514	12 266	32	111	3 479	3 622

1. Nécessitant une hospitalisation.

2. Voir les renseignements généraux de la section 1 sur les accidents de véhicules routiers.

Annexe B : Nombre d'accidents et de victimes selon les municipalités de 5 000 habitants ou plus en 2017

Nom de la municipalité (code municipal)	Population ¹	Nature des dommages des accidents					Nature des blessures des victimes			
		Mortels	Graves ²	Légers	Matériels ³	Total	Mortelles	Graves ²	Légères	Total
		Nombre	Nombre	Nombre	Nombre	Nombre	Nombre	Nombre	Nombre	Nombre
Acton Vale (48028)	7 760	0	2	10	83	95	0	2	15	17
Alma (93042)	31 235	1	2	82	521	606	1	2	114	117
Amos (88055)	12 850	1	0	42	296	339	2	0	60	62
Amqui (07047)	6 055	0	1	32	112	145	0	1	45	46
Asbestos (40043)	6 860	0	2	10	61	73	0	2	16	18
Baie-Comeau (96020)	21 145	1	3	78	302	384	1	3	94	98
Baie-Saint-Paul (16013)	7 380	0	0	20	98	118	0	0	26	26
Beaconsfield (66107)	20 155	0	0	16	43	59	0	0	18	18
Beauceville (27028)	6 315	0	1	32	97	130	0	1	47	48
Beauharnois (70022)	13 055	0	0	45	88	133	0	0	58	58
Bécancour (38010)	13 120	0	3	87	194	284	0	3	115	118
Beloeil (57040)	22 605	0	0	71	169	240	0	0	98	98
Blainville (73015)	58 890	0	3	92	184	279	0	3	121	124
Bois-des-Filion (73030)	9 760	0	2	43	46	91	0	2	60	62
Boisbriand (73005)	26 880	1	3	145	368	517	1	3	209	213
Boischatel (21045)	7 675	0	0	6	28	34	0	0	9	9
Boucherville (58033)	42 155	1	5	200	407	613	1	5	265	271
Bromont (46078)	9 510	1	4	41	72	118	1	4	58	63
Brossard (58007)	87 900	1	8	295	714	1 018	1	12	402	415
Brownsburg-Chatham (76043)	7 245	0	3	27	92	122	0	4	36	40
Candiac (67020)	21 025	0	2	58	177	237	0	2	70	72
Cantley (82020)	11 110	0	0	19	48	67	0	0	27	27
Carignan (57010)	9 725	0	2	60	154	216	0	2	83	85
Chambly (57005)	30 060	2	5	79	182	268	2	5	103	110
Chandler (02028)	7 410	0	0	45	132	177	0	0	56	56
Charlemagne (60005)	6 135	0	0	21	54	75	0	0	30	30
Châteauguay (67050)	48 965	2	4	103	259	368	5	7	140	152
Chelsea (82025)	7 045	2	1	10	97	110	2	1	11	14
Chibougamau (99025)	7 535	1	2	13	87	103	1	3	23	27
Coaticook (44037)	9 185	0	1	18	97	116	0	1	23	24
Contrecoeur (59035)	8 030	0	2	36	65	103	0	2	51	53
Cookshire-Eaton (41038)	5 265	0	0	24	89	113	0	0	31	31
Côte-Saint-Luc (66058)	34 635	0	1	35	80	116	0	1	43	44
Coteau-du-Lac (71040)	7 075	0	2	29	110	141	0	2	40	42
Cowansville (46080)	13 660	1	1	39	115	156	1	1	49	51
Delson (67025)	7 620	0	1	17	63	81	0	1	24	25
Deux-Montagnes (72010)	17 835	0	1	18	43	62	0	1	19	20
Dolbeau-Mistassini (92022)	14 210	1	1	25	202	229	1	2	33	36
Dollard-Des Ormeaux (66142)	51 410	0	6	79	190	275	0	6	95	101
Donnacoona (34025)	7 165	0	0	11	64	75	0	0	14	14
Dorval (66087)	19 830	2	5	72	238	317	2	6	88	96
Drummondville (49058)	77 025	4	7	265	945	1 221	4	8	366	378
Farnham (46112)	9 240	1	1	31	68	101	1	1	39	41
Gaspé (03005)	14 900	2	5	52	207	266	2	5	77	84
Gatineau (81017)	284 565	7	30	724	2 204	2 965	7	33	928	968
Granby (47017)	68 250	4	11	348	199	562	4	12	473	489
Hampstead (66062)	7 485	0	0	3	23	26	0	0	4	4
Hudson (71100)	5 185	0	0	4	13	17	0	0	6	6
Joliette (61025)	20 210	1	1	92	373	467	2	3	113	118
Kahnawake (67802)	10 180	0	0	11	30	41	0	0	16	16
Kirkland (66102)	21 140	0	0	27	67	94	0	0	39	39
L'Ancienne-Lorette (23057)	16 865	0	1	18	56	75	0	1	21	22
L'Ange-Gardien M (82005)	5 635	0	0	23	45	68	0	0	26	26
L'Assomption (60028)	22 755	3	4	79	169	255	3	4	112	119
L'Épiphanie V (60035)	5 600	0	2	11	18	31	0	3	15	18
L'Île-Perrot (71060)	10 980	0	2	38	96	136	0	2	50	52
La Malbaie (15013)	8 385	0	1	26	148	175	0	1	38	39
La Pêche (82035)	8 050	0	3	25	102	130	0	3	31	34
La Prairie (67015)	25 290	0	1	66	205	272	0	2	89	91
La Sarre (87090)	7 405	0	0	21	112	133	0	0	28	28
La Tuque (90012)	10 705	2	1	45	159	207	3	1	62	66

1. Voir « Population » dans la section « Description des variables » du glossaire.

2. Nécessitant une hospitalisation.

3. Voir les renseignements généraux de la section 1 sur les accidents de véhicules routiers.

Légende : M : Municipalité V : Ville

**Annexe B : Nombre d'accidents et de victimes selon les municipalités de 5 000 habitants ou plus en 2017
(suite)**

Nom de la municipalité (code municipal)	Population ¹	Nature des dommages des accidents					Nature des blessures des victimes			
		Mortels	Graves ²	Légers	Matériels ³	Total	Mortelles	Graves ²	Légères	Total
		Nombre	Nombre	Nombre	Nombre	Nombre	Nombre	Nombre	Nombre	Nombre
Lac-Beauport (22040)	7 815	0	0	8	38	46	0	0	11	11
Lac-Brome (46075)	5 595	0	1	24	73	98	0	2	27	29
Lac-Mégantic (30030)	5 730	1	0	10	70	81	1	0	19	20
Lachute (76020)	12 930	0	1	49	135	185	0	1	73	74
Laval (65005)	437 415	10	38	1 393	3 095	4 536	10	44	1 892	1 946
Lavaltrie (52007)	13 980	0	1	46	127	174	0	2	55	57
Les Cèdres (71050)	6 865	0	4	21	105	130	0	4	30	34
Les Coteaux (71033)	5 500	0	2	13	37	52	0	2	16	18
Les Îles-de-la-Madeleine (01023)	11 860	0	0	37	85	122	0	0	46	46
Lévis (25213)	145 560	3	24	377	1 617	2 021	3	29	503	535
Longueuil (58227)	246 645	3	23	837	1 449	2 312	3	27	1 115	1 145
Lorraine (73025)	9 580	0	0	22	43	65	0	0	29	29
Louiseville (51015)	7 375	1	3	24	117	145	1	3	27	31
Magog (45072)	27 010	0	4	60	338	402	0	5	69	74
Marieville (55048)	10 965	1	0	46	139	186	1	0	58	59
Mascouche (64015)	47 915	1	10	103	259	373	1	11	151	163
Matane (08053)	13 945	0	6	49	211	266	0	6	84	90
McMasterville (57025)	5 840	0	1	7	22	30	0	1	9	10
Mercier (67045)	13 380	0	3	41	74	118	0	4	56	60
Mirabel (74005)	53 345	5	18	310	609	942	5	21	458	484
Mont-Joli (09077)	6 480	2	4	15	93	114	2	4	17	23
Mont-Laurier (79088)	14 065	1	3	49	211	264	1	4	64	69
Mont-Royal (66072)	21 630	0	5	82	265	352	0	5	96	101
Mont-Saint-Hilaire (57035)	18 950	0	2	71	146	219	0	2	100	102
Mont-Tremblant (78102)	9 800	2	3	41	260	306	2	5	52	59
Montmagny (18050)	11 275	2	3	37	139	181	2	3	45	50
Montréal-Ouest (66047)	5 315	1	0	4	12	17	1	0	5	6
Montréal (66023)	1 784 130	24	177	5 172	10 886	16 259	24	192	6 481	6 697
Nicolet (50072)	8 180	0	2	28	108	138	0	2	39	41
Notre-Dame-de-l'Île-Perrot (71065)	11 080	0	1	7	15	23	0	1	10	11
Notre-Dame-des-Prairies (61030)	9 920	0	0	25	83	108	0	0	33	33
Notre-Dame-du-Mont-Carmel (37235)	5 755	0	0	7	28	35	0	0	9	9
Otterburn Park (57030)	8 350	0	0	7	20	27	0	0	7	7
Pincourt (71070)	15 550	0	0	21	47	68	0	0	29	29
Plessisville V (32040)	6 620	0	1	20	76	97	0	2	24	26
Pointe-Calumet (72020)	6 650	1	1	4	7	13	1	4	4	9
Pointe-Claire (66097)	32 745	1	3	74	221	299	1	3	90	94
Pont-Rouge (34017)	9 565	2	0	25	73	100	2	0	28	30
Pontiac (82030)	5 930	1	1	14	65	81	1	1	26	28
Port-Cartier (97022)	6 420	0	2	12	74	88	0	3	25	28
Prévost (75040)	13 480	0	0	16	78	94	0	0	17	17
Princeville (32033)	6 005	0	1	33	76	110	0	1	44	45
Québec (23027)	542 275	13	58	1 379	5 293	6 743	13	60	1 818	1 891
Rawdon (62037)	11 300	1	2	59	146	208	1	3	91	95
Repentigny (60013)	84 730	0	5	179	433	617	0	5	238	243
Richelieu (55057)	5 550	1	4	34	79	118	1	5	53	59
Rigaud (71133)	7 690	0	4	29	113	146	0	4	41	45
Rimouski (10043)	49 385	2	12	163	717	894	2	16	227	245
Rivière-du-Loup (12072)	20 060	1	1	67	386	455	1	1	91	93
Roberval (91025)	9 920	0	3	26	163	192	0	6	45	51
Rosemère (73020)	14 215	1	1	50	132	184	1	1	67	69
Rouyn-Noranda (86042)	42 425	4	9	171	564	748	5	12	213	230
Saguenay (94068)	144 540	2	18	362	2 668	3 050	2	22	474	498
Saint-Amable (59015)	12 675	0	1	11	43	55	0	1	13	14
Saint-Apollinaire (33090)	6 450	0	2	25	99	126	0	2	46	48
Saint-Augustin-de-Desmaures (23072)	19 135	0	2	35	114	151	0	2	57	59
Saint-Basile-le-Grand (57020)	17 130	1	0	47	73	121	1	0	67	68
Saint-Bruno-de-Montarville (58037)	27 095	1	2	87	169	259	1	2	115	118
Saint-Calixte (63055)	6 490	0	4	26	55	85	0	4	39	43
Saint-Césaire (55023)	5 885	1	1	16	68	86	1	1	28	30

1. Voir « Population » dans la section « Description des variables » du glossaire.

2. Nécessitant une hospitalisation.

3. Voir les renseignements généraux de la section 1 sur les accidents de véhicules routiers.

Légende : M : Municipalité V : Ville

**Annexe B : Nombre d'accidents et de victimes selon les municipalités de 5 000 habitants ou plus en 2017
(suite)**

Nom de la municipalité (code municipal)	Population ¹	Nature des dommages des accidents					Nature des blessures des victimes			
		Mortels	Graves ²	Légers	Matériels ³	Total	Mortelles	Graves ²	Légères	Total
		Nombre	Nombre	Nombre	Nombre	Nombre	Nombre	Nombre	Nombre	Nombre
Saint-Charles-Borromée (61035)	14 080	1	0	30	85	116	1	0	42	43
Saint-Colomban (75005)	16 170	0	0	22	36	58	0	0	34	34
Saint-Constant (67035)	28 055	2	1	73	224	300	2	2	94	98
Saint-Eustache (72005)	45 180	4	2	179	255	440	4	5	227	236
Saint-Félicien (91042)	10 205	1	2	26	140	169	1	3	38	42
Saint-Félix-de-Valois (62007)	6 555	0	2	32	54	88	0	2	43	45
Saint-Georges (29073)	32 735	1	6	135	510	652	1	6	186	193
Saint-Henri (19068)	5 570	0	1	19	66	86	0	1	30	31
Saint-Hippolyte (75045)	9 425	0	4	29	48	81	0	4	42	46
Saint-Honoré (94240)	6 090	0	1	17	44	62	0	1	22	23
Saint-Hyacinthe (54048)	55 695	2	14	205	624	845	2	15	254	271
Saint-Jean-sur-Richelieu (56083)	96 095	1	10	313	558	882	1	11	414	426
Saint-Jérôme (75017)	77 230	0	11	352	587	950	0	13	477	490
Saint-Joseph-du-Lac (72025)	6 865	0	2	20	31	53	0	2	30	32
Saint-Lambert V (58012)	22 775	0	2	52	117	171	0	2	71	73
Saint-Lambert-de-Lauzon (26070)	6 690	1	2	15	61	79	1	3	21	25
Saint-Lazare (71105)	20 240	1	1	34	94	130	1	1	52	54
Saint-Lin--Laurentides (63048)	21 795	0	4	62	132	198	0	7	83	90
Saint-Paul (61005)	6 080	0	2	19	50	71	0	2	27	29
Saint-Philippe (67010)	6 770	0	0	10	26	36	0	0	13	13
Saint-Pie (54008)	5 755	0	0	26	41	67	0	0	31	31
Saint-Raymond (34128)	10 360	1	0	21	96	118	1	0	24	25
Saint-Rémi (68055)	8 450	0	3	25	66	94	0	3	45	48
Saint-Roch-de-l'Achigan (63035)	5 200	0	1	32	49	82	0	1	36	37
Saint-Sauveur (77043)	10 730	1	1	39	148	189	1	1	51	53
Saint-Zotique (71025)	8 320	1	5	12	47	65	1	11	21	33
Sainte-Adèle (77022)	13 245	1	0	69	189	259	1	0	90	91
Sainte-Agathe-des-Monts (78032)	10 700	0	4	43	189	236	0	4	54	58
Sainte-Anne-de-Bellevue (66117)	5 045	0	1	16	37	54	0	1	21	22
Sainte-Anne-des-Monts (04037)	6 690	1	2	25	102	130	2	2	36	40
Sainte-Anne-des-Plaines (73035)	15 155	1	3	60	78	142	1	5	74	80
Sainte-Brigitte-de-Laval (22045)	7 660	0	1	14	26	41	0	1	22	23
Sainte-Catherine-de-la-Jacques-Cartier (22005)	7 815	2	1	33	90	126	2	2	47	51
Sainte-Catherine (67030)	17 210	0	2	34	97	133	0	2	39	41
Sainte-Julie (59010)	30 235	1	2	104	243	350	1	2	130	133
Sainte-Julienne (63060)	10 370	1	3	52	110	166	1	5	75	81
Sainte-Marie (26030)	13 820	0	0	46	144	190	0	0	59	59
Sainte-Marthe-sur-le-Lac (72015)	18 705	1	1	25	29	56	1	1	32	34
Sainte-Martine (70012)	5 570	0	0	26	28	54	0	0	38	38
Sainte-Sophie (75028)	16 490	0	2	60	110	172	0	2	79	81
Sainte-Thérèse (73010)	26 935	1	0	74	157	232	1	0	98	99
Salaberry-de-Valleyfield (70052)	41 405	0	5	138	492	635	0	5	190	195
Sept-Îles (97007)	24 960	1	1	75	355	432	4	1	106	111
Shannon (22020)	6 190	1	2	7	24	34	1	3	10	14
Shawinigan (36033)	48 945	1	3	151	626	781	1	3	193	197
Shefford (47035)	6 760	1	2	32	101	136	1	3	46	50
Sherbrooke (43027)	166 980	2	15	408	985	1 410	3	17	531	551
Sorel-Tracy (53052)	35 120	0	4	101	379	484	0	6	119	125
Stoneham-et-Tewkesbury (22035)	8 490	1	2	18	82	103	1	3	25	29
Terrebonne (64008)	115 155	3	12	445	763	1 223	3	13	607	623
Thetford Mines (31084)	25 600	3	3	110	225	341	3	6	164	173
Trois-Rivières (37067)	136 830	3	27	679	1 999	2 708	3	30	952	985
Val-d'Or (89008)	32 875	3	9	85	583	680	3	11	117	131
Val-David (78010)	5 015	0	0	11	59	70	0	0	16	16
Val-des-Monts (82015)	11 905	1	2	17	84	104	1	2	20	23
Varennes (59020)	21 710	0	3	56	133	192	0	3	84	87
Vaudreuil-Dorion (71083)	38 720	2	7	174	487	670	2	7	271	280
Verchères (59025)	5 780	0	1	9	23	33	0	1	13	14
Victoriaville (39062)	46 185	1	5	141	542	689	1	6	186	193
Westmount (66032)	20 870	0	2	42	68	112	0	2	46	48
Windsor (42088)	5 490	0	1	12	57	70	0	1	16	17
Moins de 5 000 habitants	1 302 360	151	442	5 212	15 792	21 597	166	545	7 168	7 879
Total	8 393 530	332	1 273	26 504	74 378	102 487	359	1 501	35 330	37 190

1. Voir « Population » dans la section « Description des variables » du glossaire.

2. Nécessitant une hospitalisation.

3. Voir les renseignements généraux de la section 1 sur les accidents de véhicules routiers.

Légende : M : Municipalité V : Ville

Annexe C : Nombre d'accidents et de victimes selon les municipalités régionales de comté (MRC) ou les entités équivalentes en 2017

Municipalité régionale de comté ou entité équivalente (code de MRC)	Population ¹	Nature des dommages des accidents					Nature des blessures des victimes			
		Mortels	Graves ²	Légers	Matériels ³	Total	Mortelles	Graves ²	Légères	Total
		Nombre	Nombre	Nombre	Nombre	Nombre	Nombre	Nombre	Nombre	Nombre
Abitibi (88)	24 960	4	3	92	432	531	5	3	141	149
Abitibi-Ouest (87)	20 750	0	1	56	201	258	0	1	74	75
Acton (48)	15 490	0	5	50	225	280	0	5	68	73
Admin. régionale Kativik (992)	13 560	5	6	16	25	52	6	10	25	41
Antoine-Labelle (79)	35 475	6	14	134	570	724	6	17	165	188
Argenteuil (76)	32 895	5	9	129	346	489	6	16	173	195
Arthabaska (39)	72 840	8	14	251	984	1 257	8	16	355	379
Avignon (06)	15 190	1	2	39	209	251	2	2	51	55
Beauce-Sartigan (29)	53 160	5	11	214	777	1 007	5	15	277	297
Beauharnois-Salaberry (70)	65 310	1	6	238	659	904	1	7	329	337
Bécancour (38)	20 645	0	3	123	259	385	0	3	165	168
Bellechasse (19)	37 535	3	10	149	489	651	3	10	193	206
Bonaventure (05)	17 625	4	3	76	353	436	4	4	103	111
Brome-Missisquoi (46)	59 710	6	14	234	574	828	6	18	313	337
Caniapiscau (972)	3 975	0	1	13	35	49	0	1	17	18
Charlevoix (16)	13 335	3	3	63	176	245	4	4	97	105
Charlevoix-Est (15)	15 710	0	4	44	213	261	0	4	60	64
Coaticook (44)	18 960	0	3	70	288	361	0	3	85	88
Com.maritime ÎlesDeLaMadeleine (01)	12 340	0	0	39	89	128	0	0	48	48
D'Autray (52)	42 800	2	8	151	483	644	3	10	200	213
Deux-Montagnes (72)	102 610	6	10	267	426	709	6	17	339	362
Drummond (49)	105 385	9	13	411	1 294	1 727	9	18	573	600
Eeyou Istchee (993)	17 920	1	4	13	61	79	1	4	23	28
Gatineau (81)	284 565	7	30	724	2 204	2 965	7	33	928	968
Jamésie (991)	13 805	4	12	49	176	241	4	15	80	99
Joliette (61)	68 135	3	8	247	752	1 010	4	14	327	345
Kamouraska (14)	20 900	0	9	90	280	379	0	9	128	137
L'Assomption (60)	125 965	3	14	322	722	1 061	3	15	437	455
L'Érable (32)	23 620	1	9	108	347	465	1	11	140	152
L'Île-d'Orléans (20)	6 735	0	0	20	59	79	0	0	25	25
L'Islet (17)	18 235	2	6	48	198	254	2	7	64	73
La Côte-de-Beaupré (21)	28 400	4	9	80	317	410	6	10	130	146
La Côte-de-Gaspé (03)	17 425	2	6	73	243	324	2	6	107	115
La Haute-Côte-Nord (95)	10 940	2	7	38	147	194	2	10	56	68
La Haute-Gaspésie (04)	11 460	1	4	44	183	232	2	5	73	80
La Haute-Yamaska (47)	90 440	6	17	471	516	1 010	6	20	637	663
La Jacques-Cartier (22)	44 135	4	6	100	304	414	4	9	140	153
La Matanie (08)	20 955	1	8	81	288	378	1	8	127	136
La Matapédia (07)	17 610	1	4	84	242	331	1	4	115	120
La Mitis (09)	18 650	4	12	66	236	318	4	13	88	105
La Nouvelle-Beauce (26)	37 825	2	8	110	383	503	2	11	147	160
La Rivière-du-Nord (75)	132 795	0	17	479	859	1 355	0	19	649	668
La Tuque (90)	14 920	2	2	47	177	228	3	2	65	70
La Vallée-de-l'Or (89)	43 735	4	16	139	724	883	5	20	191	216
La Vallée-de-la-Gatineau (83)	20 445	4	8	89	419	520	4	10	122	136
La Vallée-du-Richelieu (57)	126 520	6	15	404	914	1 339	6	16	562	584
Lac-Saint-Jean-Est (93)	53 385	5	6	158	770	939	5	6	221	232
Laval (65)	437 415	10	38	1 393	3 095	4 536	10	44	1 892	1 946
Le Domaine-du-Roy (91)	31 455	4	13	99	434	550	4	18	158	180
Le Fjord-du-Saguenay (942)	22 195	3	5	107	208	323	3	6	150	159
Le Golfe-du-Saint-Laurent (982)	4 760	0	2	5	24	31	0	2	6	8
Le Granit (30)	22 060	1	4	45	313	363	1	5	61	67

1. Voir « Population » dans la section « Description des variables » du glossaire.

2. Nécessitant une hospitalisation.

3. Voir les renseignements généraux de la section 1 sur les accidents de véhicules routiers.

Annexe C : Nombre d'accidents et de victimes selon les municipalités régionales de comté (MRC) ou les entités équivalentes en 2017

Municipalité régionale de comté ou entité équivalente (code de MRC)	Population ¹	Nature des dommages des accidents					Nature des blessures des victimes			
		Mortels	Graves ²	Légers	Matériels ³	Total	Mortelles	Graves ²	Légères	Total
		Nombre	Nombre	Nombre	Nombre	Nombre	Nombre	Nombre	Nombre	Nombre
Le Haut-Richelieu (56)	118 975	3	14	423	746	1 186	3	15	561	579
Le Haut-Saint-François (41)	22 465	4	7	116	339	466	5	12	174	191
Le Haut-Saint-Laurent (69)	24 790	3	19	90	196	308	3	25	138	166
Le Rocher-Percé (02)	17 375	0	0	109	262	371	0	0	146	146
Le Val-Saint-François (42)	30 810	3	10	135	429	577	3	12	192	207
Les Appalaches (31)	42 815	6	11	180	528	725	7	15	254	276
Les Basques (11)	8 795	1	5	34	97	137	1	6	42	49
Les Chenaux (372)	18 905	3	6	57	197	263	3	8	73	84
Les Collines-de-l'Outaouais (82)	50 435	4	7	110	456	577	4	7	143	154
Les Etchemins (28)	16 770	0	8	40	178	226	0	9	49	58
Les Jardins-de-Napierville (68)	28 585	3	14	133	265	415	4	17	195	216
Les Laurentides (78)	47 300	3	11	180	837	1 031	5	14	236	255
Les Maskoutains (54)	87 950	5	19	358	1 014	1 396	6	21	455	482
Les Moulins (64)	163 070	4	22	548	1 022	1 596	4	24	758	786
Les Pays-d'en-Haut (77)	43 700	2	6	171	533	712	2	8	228	238
Les Sources (40)	14 490	0	5	43	177	225	0	6	59	65
Lévis (251)	145 560	3	24	377	1 617	2 021	3	29	503	535
Longueuil (58)	426 570	6	40	1 471	2 856	4 373	6	48	1 968	2 022
Lotbinière (33)	32 640	2	14	111	416	543	2	16	162	180
Manicouagan (96)	30 840	3	5	118	394	520	3	6	147	156
Marguerite-D'Youville (59)	78 920	1	9	220	510	740	1	9	295	305
Maria-Chapdelaine (92)	24 860	3	6	56	291	356	3	9	74	86
Maskinongé (51)	37 000	4	8	149	424	585	4	8	189	201
Matawinie (62)	52 135	1	18	272	501	792	1	21	390	412
Mékinac (35)	12 595	0	7	72	137	216	0	7	90	97
Memphrémagog (45)	51 380	2	12	139	701	854	2	15	172	189
Minganie (981)	6 470	0	1	18	68	87	0	1	20	21
Mirabel (74)	53 345	5	18	310	609	942	5	21	458	484
Montcalm (63)	54 975	3	19	259	492	773	3	26	344	373
Montmagny (18)	22 865	6	5	84	247	342	6	7	111	124
Montréal (66)	2 033 190	28	201	5 653	12 212	18 094	28	217	7 071	7 316
Nicolet-Yamaska (50)	23 150	5	8	132	339	484	5	11	187	203
Papineau (80)	23 430	1	4	78	361	444	1	4	112	117
Pierre-De Saurel (53)	51 250	2	10	148	489	649	2	12	178	192
Pontiac (84)	13 860	0	5	55	227	287	0	5	75	80
Portneuf (34)	53 460	5	12	146	635	798	5	15	184	204
Québec (23)	580 640	13	61	1 433	5 485	6 992	13	63	1 897	1 973
Rimouski-Neigette (10)	57 555	3	14	200	825	1 042	3	18	273	294
Rivière-du-Loup (12)	35 105	2	12	119	561	694	2	13	159	174
Robert-Cliche (27)	19 620	0	2	72	243	317	0	2	105	107
Roussillon (67)	185 750	4	17	441	1 206	1 668	7	23	581	611
Rouville (55)	37 270	4	7	166	487	664	4	8	245	257
Rouyn-Noranda (86)	42 425	4	9	171	564	748	5	12	213	230
Saguenay (941)	144 540	2	18	362	2 668	3 050	2	22	474	498
Sept-Rivières (971)	34 535	1	4	95	485	585	4	5	142	151
Shawinigan (36)	48 945	1	3	151	626	781	1	3	193	197
Sherbrooke (43)	166 980	2	15	408	985	1 410	3	17	531	551
Témiscamingue (85)	15 855	0	3	42	130	175	0	3	54	57
Témiscouata (13)	19 860	4	6	70	323	403	5	7	98	110
Thérèse-De Blainville (73)	161 415	4	12	486	1 008	1 510	4	14	658	676
Trois-Rivières (371)	136 830	3	27	679	1 999	2 708	3	30	952	985
Vaudreuil-Soulanges (71)	152 815	6	31	422	1 279	1 738	6	39	622	667
Total	8 393 530	332	1 273	26 504	74 378	102 487	359	1 501	35 330	37 190

1. Voir « Population » dans la section « Description des variables » du glossaire.

2. Nécessitant une hospitalisation.

3. Voir les renseignements généraux de la section 1 sur les accidents de véhicules routiers.

Annexe D

Tableau 1 : Nombre d'accidents survenus au Québec selon la nature des dommages et la classification du réseau, de 2012 à 2017

Nature des dommages	Classification du réseau	Année de l'accident						Variation	
		2012	2013	2014	2015	2016	2017	2017/ 2016	2017/ 2012 à 2016
		Nombre	Nombre	Nombre	Nombre	Nombre	Nombre	%	%
Mortels	Réseau routier	376	370	292	320	323	332	2,8	- 1,2
	Hors réseau ¹	50	48	40	60	45	37	- 17,8	- 23,9
	Total	426	418	332	380	368	369	0,3	- 4,1
Graves	Réseau routier	1 618	1 415	1 311	1 323	1 238	1 273	2,8	- 7,8
	Hors réseau ¹	205	199	208	214	150	193	28,7	- 1,1
	Total	1 823	1 614	1 519	1 537	1 388	1 466	5,6	- 7,0
Légers	Réseau routier	27 457	26 534	25 370	26 284	26 805	26 504	- 1,1	0,1
	Hors réseau ¹	648	668	579	578	609	664	9,0	7,7
	Total	28 105	27 202	25 949	26 862	27 414	27 168	- 0,9	0,2
Corporels	Réseau routier	29 451	28 319	26 973	27 927	28 366	28 109	- 0,9	- 0,3
	Hors réseau ¹	903	915	827	852	804	894	11,2	3,9
	Total	30 354	29 234	27 800	28 779	29 170	29 003	- 0,6	- 0,2
Matériels seulement	Réseau routier	74 686	76 549	70 751	70 755	71 512	74 378	4,0	2,1
	Hors réseau ¹	126	166	136	143	131	189	44,3	34,6
	Total	74 812	76 715	70 887	70 898	71 643	74 567	4,1	2,2
Total	Réseau routier	104 137	104 868	97 724	98 682	99 878	102 487	2,6	1,4
	Hors réseau ¹	1 029	1 081	963	995	935	1 083	15,8	8,2
	Total	105 166	105 949	98 687	99 677	100 813	103 570	2,7	1,5

1. Un accident hors réseau est un accident n'impliquant que des véhicules hors route, soit une motoneige, un véhicule tout-terrain (motoquads, autoquads, motocyclettes tout-terrain, véhicules hors route à trois roues et autres véhicules tout-terrain motorisés destinés à un usage hors des chemins publics) ou tout véhicule dont le code du lieu d'autorisation de circuler est « GP » (gare, port, aéroport) ou « HR » (en dehors des chemins publics).

Annexe D

Tableau 2 : Nombre d'accidents impliquant une motoneige au Québec selon la nature des dommages et la classification du réseau, de 2012 à 2017

Nature des dommages	Classification du réseau	Année de l'accident						Variation	
		2012	2013	2014	2015	2016	2017	2017/ 2016	2017/ 2012 à 2016
		Nombre	Nombre	Nombre	Nombre	Nombre	Nombre	%	%
Mortels	Réseau routier	5	4	5	6	6	7	16,7	34,6
	Hors réseau ¹	17	18	14	27	20	17	- 15,0	- 11,5
	Total	22	22	19	33	26	24	- 7,7	- 1,6
Graves	Réseau routier	10	7	7	6	3	11	266,7	66,7
	Hors réseau ¹	62	77	79	78	43	77	79,1	13,6
	Total	72	84	86	84	46	88	91,3	18,3
Légers	Réseau routier	33	29	34	37	28	31	10,7	- 3,7
	Hors réseau ¹	215	245	217	217	222	265	19,4	18,7
	Total	248	274	251	254	250	296	18,4	15,9
Corporels	Réseau routier	48	40	46	49	37	49	32,4	11,4
	Hors réseau ¹	294	340	310	322	285	359	26,0	15,7
	Total	342	380	356	371	322	408	26,7	15,2
Matériels seulement	Réseau routier	39	54	52	33	24	49	104,2	21,3
	Hors réseau ¹	58	71	70	63	53	92	73,6	46,0
	Total	97	125	122	96	77	141	83,1	36,4
Total	Réseau routier	87	94	98	82	61	98	60,7	16,1
	Hors réseau ¹	352	411	380	385	338	451	33,4	20,8
	Total	439	505	478	467	399	549	37,6	20,0

1. Un accident hors réseau est un accident n'impliquant que des véhicules hors route, soit une motoneige, un véhicule tout-terrain (motoquads, autoquads, motocyclettes tout-terrain, véhicules hors route à trois roues et autres véhicules tout-terrain motorisés destinés à un usage hors des chemins publics) ou tout véhicule dont le code du lieu d'autorisation de circuler est « GP » (gare, port, aéroport) ou « HR » (en dehors des chemins publics).

Annexe D

Tableau 3 : Nombre d'accidents impliquant un véhicule tout-terrain (VTT) au Québec selon la nature des dommages et la classification du réseau, de 2012 à 2017

Nature des dommages	Classification du réseau	Année de l'accident						Variation	
		2012	2013	2014	2015	2016	2017	2017/ 2016	2017/ 2012 à 2016
		Nombre	Nombre	Nombre	Nombre	Nombre	Nombre	%	%
Mortels	Réseau routier	1	2	4	4	6	0	- 100,0	- 100,0
	Hors réseau ¹	32	29	25	30	23	19	- 17,4	- 31,7
	Total	33	31	29	34	29	19	- 34,5	- 39,1
Graves	Réseau routier	20	11	20	9	12	13	8,3	- 9,7
	Hors réseau ¹	139	120	129	134	105	109	3,8	- 13,1
	Total	159	131	149	143	117	122	4,3	- 12,7
Légers	Réseau routier	54	53	46	41	56	43	- 23,2	- 14,0
	Hors réseau ¹	409	401	352	348	375	386	2,9	2,4
	Total	463	454	398	389	431	429	- 0,5	0,5
Corporels	Réseau routier	75	66	70	54	74	56	- 24,3	- 17,4
	Hors réseau ¹	580	550	506	512	503	514	2,2	- 3,1
	Total	655	616	576	566	577	570	- 1,2	- 4,7
Matériels seulement	Réseau routier	52	46	48	58	38	46	21,1	- 5,0
	Hors réseau ¹	33	49	41	42	39	55	41,0	34,8
	Total	85	95	89	100	77	101	31,2	13,2
Total	Réseau routier	127	112	118	112	112	102	- 8,9	- 12,2
	Hors réseau ¹	613	599	547	554	542	569	5,0	- 0,4
	Total	740	711	665	666	654	671	2,6	- 2,4

1. Un accident hors réseau est un accident n'impliquant que des véhicules hors route, soit une motoneige, un véhicule tout-terrain (motoquads, autoquads, motocyclettes tout-terrain, véhicules hors route à trois roues et autres véhicules tout-terrain motorisés destinés à un usage hors des chemins publics) ou tout véhicule dont le code du lieu d'autorisation de circuler est « GP » (gare, port, aéroport) ou « HR » (en dehors des chemins publics).

Annexe D

Tableau 4 : Nombre de victimes dans les accidents survenus au Québec selon la nature des blessures et la classification du réseau, de 2012 à 2017

Nature des blessures	Classification du réseau	Année de l'accident						Variation	
		2012	2013	2014	2015	2016	2017	2017/ 2016	2017/ 2012 à 2016
		Nombre	Nombre	Nombre	Nombre	Nombre	Nombre	%	%
Mortelles	Réseau routier	417	392	318	356	346	359	3,8	- 1,9
	Hors réseau ¹	52	48	40	62	46	37	- 19,6	- 25,4
	Total	469	440	358	418	392	396	1,0	- 4,7
Graves	Réseau routier	1 955	1 725	1 572	1 571	1 473	1 501	1,9	- 9,5
	Hors réseau ¹	220	211	233	241	164	212	29,3	- 0,8
	Total	2 175	1 936	1 805	1 812	1 637	1 713	4,6	- 8,5
Légères	Réseau routier	37 114	35 980	34 309	35 430	35 845	35 330	- 1,4	- 1,1
	Hors réseau ¹	777	789	699	710	717	787	9,8	6,6
	Total	37 891	36 769	35 008	36 140	36 562	36 117	- 1,2	- 1,0
Total	Réseau routier	39 486	38 097	36 199	37 357	37 664	37 190	- 1,3	- 1,5
	Hors réseau ¹	1 049	1 048	972	1 013	927	1 036	11,8	3,4
	Total	40 535	39 145	37 171	38 370	38 591	38 226	- 0,9	- 1,4

1. Un accident hors réseau est un accident n'impliquant que des véhicules hors route, soit une motoneige, un véhicule tout-terrain (motoquads, autoquads, motocyclettes tout-terrain, véhicules hors route à trois roues et autres véhicules tout-terrain motorisés destinés à un usage hors des chemins publics) ou tout véhicule dont le code du lieu d'autorisation de circuler est « GP » (gare, port, aéroport) ou « HR » (en dehors des chemins publics).

Annexe D

Tableau 5 : Nombre de victimes motoneigistes au Québec selon la nature des blessures et la classification du réseau, de 2012 à 2017

Nature des blessures	Classification du réseau	Année de l'accident						Variation	
		2012	2013	2014	2015	2016	2017	2017/ 2016	2017/ 2012 à 2016
		Nombre	Nombre	Nombre	Nombre	Nombre	Nombre	%	%
Mortelles	Réseau routier	5	4	5	6	6	8	33,3	53,8
	Hors réseau ¹	18	18	13	27	20	17	- 15,0	- 11,5
	Total	23	22	18	33	26	25	- 3,8	2,5
Graves	Réseau routier	11	7	8	4	3	14	366,7	112,1
	Hors réseau ¹	70	81	78	90	47	78	66,0	6,6
	Total	81	88	86	94	50	92	84,0	15,3
Légères	Réseau routier	36	32	32	44	30	38	26,7	9,2
	Hors réseau ¹	251	277	253	254	250	302	20,8	17,5
	Total	287	309	285	298	280	340	21,4	16,5
Total	Réseau routier	52	43	45	54	39	60	53,8	28,8
	Hors réseau ¹	339	376	344	371	317	397	25,2	13,6
	Total	391	419	389	425	356	457	28,4	15,4

1. Un accident hors réseau est un accident n'impliquant que des véhicules hors route, soit une motoneige, un véhicule tout-terrain (motoquads, autoquads, motocyclettes tout-terrain, véhicules hors route à trois roues et autres véhicules tout-terrain motorisés destinés à un usage hors des chemins publics) ou tout véhicule dont le code du lieu d'autorisation de circuler est « GP » (gare, port, aéroport) ou « HR » (en dehors des chemins publics).

Annexe D

Tableau 6 : Nombre de victimes en véhicule tout-terrain (VTT) au Québec selon la nature des blessures et la classification du réseau, de 2012 à 2017

Nature des blessures	Classification du réseau	Année de l'accident						Variation	
		2012	2013	2014	2015	2016	2017	2017/ 2016	2017/ 2012 à 2016
		Nombre	Nombre	Nombre	Nombre	Nombre	Nombre	%	%
Mortelles	Réseau routier	1	2	5	4	5	0	- 100,0	- 100,0
	Hors réseau ¹	33	29	25	30	24	19	- 20,8	- 32,6
	Total	34	31	30	34	29	19	- 34,5	- 39,9
Graves	Réseau routier	21	11	20	8	14	12	- 14,3	- 18,9
	Hors réseau ¹	144	126	144	145	111	120	8,1	- 10,4
	Total	165	137	164	153	125	132	5,6	- 11,3
Légères	Réseau routier	51	43	48	45	59	46	- 22,0	- 6,5
	Hors réseau ¹	484	476	418	431	443	446	0,7	- 1,0
	Total	535	519	466	476	502	492	- 2,0	- 1,5
Total	Réseau routier	73	56	73	57	78	58	- 25,6	- 13,9
	Hors réseau ¹	661	631	587	606	578	585	1,2	- 4,5
	Total	734	687	660	663	656	643	- 2,0	- 5,4

1. Un accident hors réseau est un accident n'impliquant que des véhicules hors route, soit une motoneige, un véhicule tout-terrain (motoquads, autoquads, motocyclettes tout-terrain, véhicules hors route à trois roues et autres véhicules tout-terrain motorisés destinés à un usage hors des chemins publics) ou tout véhicule dont le code du lieu d'autorisation de circuler est « GP » (gare, port, aéroport) ou « HR » (en dehors des chemins publics).

Annexe E : Nombre de titulaires d'un permis de conduire ou d'un permis probatoire selon les municipalités régionales de comté (MRC) ou les entités équivalentes, le sexe et l'âge, en 2017

Municipalité régionale de comté ou entité équivalente (code de MRC)	Population ¹	Sexe		Âge						Total ²
		Masculin	Féminin	14 à 24 ans	25 à 34 ans	35 à 44 ans	45 à 54 ans	55 à 64 ans	65 ans ou plus	
		Nombre	Nombre	Nombre	Nombre	Nombre	Nombre	Nombre	Nombre	
Abitibi (88)	24 960	9 185	8 505	1 825	2 670	2 859	3 061	3 807	3 468	17 690
Abitibi-Ouest (87)	20 750	7 779	6 899	1 460	1 975	2 160	2 471	3 301	3 311	14 678
Acton (48)	15 490	5 942	5 279	1 144	1 460	1 761	1 990	2 349	2 517	11 221
Admin. régionale Kativik (992)	13 560	736	513	95	314	287	262	212	79	1 249
Antoine-Labelle (79)	35 475	13 744	12 399	1 861	2 817	3 329	4 258	6 716	7 162	26 143
Argenteuil (76)	32 895	11 684	10 899	1 785	2 771	3 081	4 149	5 223	5 574	22 583
Arthabaska (39)	72 840	26 734	25 818	5 240	7 406	8 492	8 544	10 614	12 256	52 552
Avignon (06)	15 190	5 159	5 152	764	1 277	1 463	1 658	2 481	2 668	10 311
Beauce-Sartigan (29)	53 160	19 339	18 507	3 934	5 560	6 167	6 612	7 582	7 991	37 846
Beauharnois-Salaberry (70)	65 310	23 394	22 593	4 420	7 179	6 744	7 542	9 540	10 562	45 987
Bécancour (38)	20 645	8 035	7 331	1 478	2 194	2 260	2 486	3 358	3 590	15 366
Bellechasse (19)	37 535	14 511	12 994	2 671	4 244	4 385	4 579	5 494	6 132	27 505
Bonaventure (05)	17 625	6 728	6 559	1 028	1 448	1 735	2 247	3 041	3 788	13 287
Brome-Missisquoi (46)	59 710	22 210	21 554	3 555	5 482	6 422	7 245	9 531	11 529	43 764
Caniapiscau (972)	3 975	1 251	911	265	470	516	515	319	77	2 162
Charlevoix (16)	13 335	5 036	4 667	754	1 135	1 277	1 553	2 236	2 748	9 703
Charlevoix-Est (15)	15 710	5 794	5 474	924	1 249	1 572	1 822	2 681	3 020	11 268
Coaticook (44)	18 960	6 708	6 231	1 364	1 861	2 021	2 250	2 581	2 862	12 939
Com.maritime ÎlesDeLaMadeleine (01)	12 340	4 954	4 859	876	1 066	1 199	1 936	2 309	2 427	9 813
D'Autray (52)	42 800	16 377	14 722	2 746	4 393	4 614	5 643	6 821	6 882	31 099
Deux-Montagnes (72)	102 610	35 655	34 861	6 225	10 785	13 656	13 640	13 749	12 461	70 516
Drummond (49)	105 385	37 831	36 035	7 410	10 851	12 876	12 459	14 402	15 868	73 866
Eeyou Istchee (993)	17 920	2 842	2 347	389	1 169	1 493	1 131	682	325	5 189
Gatineau (81)	284 565	89 187	88 683	15 962	30 178	34 320	34 994	33 330	29 086	177 870
Jamésie (991)	13 805	5 299	4 508	994	1 517	1 627	1 845	2 158	1 666	9 807
Joliette (61)	68 135	23 664	23 468	4 230	6 868	7 190	7 456	9 728	11 660	47 132
Kamouraska (14)	20 900	7 828	7 238	1 291	1 775	2 244	2 392	3 488	3 876	15 066
L'Assomption (60)	125 965	45 145	43 941	8 869	12 881	15 544	17 022	18 010	16 760	89 086
L'Érable (32)	23 620	8 956	8 211	1 820	2 333	2 517	2 799	3 518	4 180	17 167
L'Île-d'Orléans (20)	6 735	2 771	2 592	421	584	747	902	1 194	1 515	5 363
L'Islet (17)	18 235	6 852	6 022	1 104	1 431	1 647	2 166	3 184	3 342	12 874
La Côte-de-Beaupré (21)	28 400	10 958	10 157	1 860	2 929	3 756	3 900	4 342	4 328	21 115
La Côte-de-Gaspé (03)	17 425	6 499	6 105	1 026	1 599	1 737	2 124	3 182	2 936	12 604
La Haute-Côte-Nord (95)	10 940	4 232	3 769	622	866	1 085	1 436	2 000	1 992	8 001
La Haute-Gaspésie (04)	11 460	4 080	3 705	491	815	999	1 273	1 968	2 239	7 785
La Haute-Yamaska (47)	90 440	32 029	31 295	5 759	8 899	10 049	11 051	13 382	14 184	63 324
La Jacques-Cartier (22)	44 135	16 426	15 209	2 730	6 262	7 741	5 988	5 129	3 785	31 635
La Matanie (08)	20 955	8 194	7 392	1 197	1 773	2 063	2 371	3 794	4 388	15 586
La Matapédia (07)	17 610	6 676	5 875	1 098	1 515	1 732	2 069	3 090	3 047	12 551
La Mitis (09)	18 650	6 773	6 114	1 066	1 707	1 834	2 159	2 967	3 154	12 887
La Nouvelle-Beauce (26)	37 825	14 019	12 993	2 799	4 644	4 969	4 510	5 052	5 038	27 012
La Rivière-du-Nord (75)	132 795	48 042	46 111	8 703	15 362	16 390	17 594	18 477	17 627	94 153
La Tuque (90)	14 920	4 952	4 312	756	1 189	1 417	1 514	2 161	2 227	9 264
La Vallée-de-l'Or (89)	43 735	15 628	14 001	3 095	4 735	4 702	5 416	6 249	5 432	29 629
La Vallée-de-la-Gatineau (83)	20 445	7 791	6 931	1 074	1 662	1 875	2 743	3 607	3 761	14 722
La Vallée-du-Richelieu (57)	126 520	45 523	45 528	8 409	13 357	18 386	17 944	16 571	16 384	91 051
Lac-Saint-Jean-Est (93)	53 385	19 817	18 306	3 607	5 371	5 803	5 994	8 631	8 717	38 123
Laval (65)	437 415	142 850	132 518	24 697	40 766	51 065	58 267	50 669	49 904	275 368
Le Domaine-du-Roy (91)	31 455	11 632	10 789	2 127	2 851	3 184	3 567	5 236	5 456	22 421
Le Fjord-du-Saguenay (942)	22 195	9 049	7 696	1 307	2 470	2 804	2 741	3 899	3 524	16 745
Le Golfe-du-Saint-Laurent (982)	4 760	1 500	1 117	281	332	376	672	544	412	2 617
Le Granit (30)	22 060	8 440	7 530	1 418	1 843	2 212	2 634	3 742	4 121	15 970
Le Haut-Richelieu (56)	118 975	42 961	41 235	8 194	13 009	14 056	15 352	16 549	17 036	84 196
Le Haut-Saint-François (41)	22 465	8 523	7 514	1 423	2 200	2 505	2 699	3 516	3 694	16 037

1. Voir « Population » dans la section « Description des variables » du glossaire.

2. Ces données représentent le nombre de titulaires d'un permis en date du 1^{er} juin de chaque année. Depuis le 29 juin 1987, le nombre de titulaires d'un permis de conduire comprend les titulaires d'un permis pour cyclomoteur. Ceux-ci doivent être âgés de 14 ans ou plus.

Annexe E : Nombre de titulaires d'un permis de conduire ou d'un permis probatoire selon les municipalités régionales de comté (MRC) ou les entités équivalentes, le sexe et l'âge, en 2017

Municipalité régionale de comté ou entité équivalente (code de MRC)	Population ¹	Sexe		Âge						Total ²
		Masculin	Féminin	14 à 24 ans	25 à 34 ans	35 à 44 ans	45 à 54 ans	55 à 64 ans	65 ans ou plus	
		Nombre	Nombre	Nombre	Nombre	Nombre	Nombre	Nombre	Nombre	
Le Haut-Saint-Laurent (69)	24 790	8 334	7 662	1 379	2 163	2 060	2 822	3 617	3 955	15 996
Le Rocher-Percé (02)	17 375	6 701	6 076	975	1 218	1 568	2 308	3 102	3 606	12 777
Le Val-Saint-François (42)	30 810	11 628	10 724	1 960	3 222	3 757	3 861	4 720	4 832	22 352
Les Appalaches (31)	42 815	16 111	15 251	2 599	3 635	4 348	4 696	6 991	9 093	31 362
Les Basques (11)	8 795	3 504	3 120	493	657	772	1 000	1 661	2 041	6 624
Les Chenaux (372)	18 905	7 565	6 762	1 206	2 156	2 132	2 255	3 355	3 223	14 327
Les Collines-de-l'Outaouais (82)	50 435	19 293	17 566	3 309	5 537	6 952	8 272	7 498	5 291	36 859
Les Etchemins (28)	16 770	6 571	5 714	1 117	1 416	1 657	2 025	2 854	3 216	12 285
Les Jardins-de-Napierville (68)	28 585	10 785	9 914	2 199	3 531	3 539	3 734	3 858	3 838	20 699
Les Laurentides (78)	47 300	18 055	17 245	2 428	4 036	4 988	6 058	8 630	9 160	35 300
Les Maskoutains (54)	87 950	30 615	29 710	6 102	9 069	9 897	10 421	11 909	12 927	60 325
Les Moulins (64)	163 070	57 104	55 536	11 366	17 558	23 814	22 863	20 219	16 820	112 640
Les Pays-d'en-Haut (77)	43 700	17 404	16 915	2 003	3 217	4 123	5 995	9 032	9 949	34 319
Les Sources (40)	14 490	5 289	4 935	779	1 146	1 415	1 553	2 278	3 053	10 224
Lévis (251)	145 560	52 119	51 977	10 029	14 873	19 001	18 776	20 326	21 091	104 096
Longueuil (58)	426 570	141 193	134 599	22 165	40 357	50 052	51 488	52 795	58 935	275 792
Lotbinière (33)	32 640	12 673	11 466	2 429	4 305	3 863	3 973	4 673	4 896	24 139
Manicouagan (96)	30 840	11 005	10 241	1 804	2 730	3 221	4 167	4 807	4 517	21 246
Marguerite-D'Youville (59)	78 920	28 496	27 894	5 864	8 589	10 871	11 613	10 514	8 939	56 390
Maria-Chapdelaine (92)	24 860	9 513	8 609	1 660	2 242	2 670	2 838	4 302	4 410	18 122
Maskinongé (51)	37 000	14 303	12 857	2 104	3 521	3 963	4 452	6 433	6 687	27 160
Matawinie (62)	52 135	20 656	17 719	2 801	3 955	4 676	6 829	10 049	10 065	38 375
Mékinac (35)	12 595	5 045	4 525	672	847	1 167	1 485	2 507	2 892	9 570
Memphrémagog (45)	51 380	20 006	19 577	2 814	4 339	5 400	6 681	9 148	11 201	39 583
Minganie (981)	6 470	2 231	1 968	263	576	693	824	1 042	801	4 199
Mirabel (74)	53 345	19 233	18 827	4 296	7 537	8 108	7 544	5 876	4 699	38 060
Montcalm (63)	54 975	20 679	18 047	3 709	7 381	6 665	7 385	7 405	6 181	38 726
Montmagny (18)	22 865	8 643	7 947	1 497	1 902	2 190	2 860	3 597	4 544	16 590
Montréal (66)	2 033 190	560 188	481 249	77 105	195 329	212 795	199 648	177 494	179 066	1 041 437
Nicolet-Yamaska (50)	23 150	8 970	8 255	1 732	2 431	2 523	2 752	3 746	4 041	17 225
Papineau (80)	23 430	8 826	7 947	1 169	2 018	2 075	2 874	4 205	4 432	16 773
Pierre-De Saurel (53)	51 250	19 453	18 019	2 982	4 459	5 223	6 118	8 502	10 188	37 472
Pontiac (84)	13 860	5 030	4 685	800	1 265	1 186	1 660	2 241	2 563	9 715
Portneuf (34)	53 460	20 725	19 081	3 424	5 870	6 311	6 624	8 605	8 972	39 806
Québec (23)	580 640	192 159	188 449	32 741	61 856	63 959	63 738	74 139	84 175	380 608
Rimouski-Neigette (10)	57 555	20 238	20 296	3 631	5 690	6 174	6 375	8 954	9 710	40 534
Rivière-du-Loup (12)	35 105	12 584	11 932	2 241	3 545	3 820	3 955	5 157	5 798	24 516
Robert-Cliche (27)	19 620	7 207	6 601	1 357	1 983	2 292	2 274	2 725	3 177	13 808
Roussillon (67)	185 750	63 349	61 355	12 278	18 376	24 719	25 927	22 782	20 622	124 704
Rouville (55)	37 270	13 790	12 927	2 486	4 576	4 772	4 740	5 220	4 923	26 717
Rouyn-Noranda (86)	42 425	15 310	14 089	3 158	5 051	4 609	5 294	5 904	5 383	29 399
Saguenay (941)	144 540	52 599	49 651	9 472	14 901	15 991	16 115	22 416	23 355	102 250
Sept-Rivières (971)	34 535	12 065	11 084	2 145	3 458	4 068	4 426	4 532	4 520	23 149
Shawinigan (36)	48 945	17 777	17 133	2 718	4 121	4 326	5 320	8 573	9 852	34 910
Sherbrooke (43)	166 980	53 010	53 453	11 333	17 399	17 816	17 714	19 453	22 748	106 463
Témiscamingue (85)	15 855	5 945	5 394	1 112	1 414	1 683	2 056	2 546	2 528	11 339
Témiscouata (13)	19 860	7 548	6 755	1 204	1 439	1 914	2 338	3 558	3 850	14 303
Thérèse-De Blainville (73)	161 415	56 102	55 265	12 816	15 322	19 204	24 141	21 347	18 537	111 367
Trois-Rivières (371)	136 830	46 870	47 140	9 079	13 154	13 710	15 202	19 570	23 295	94 010
Vaudreuil-Soulanges (71)	152 815	54 934	53 812	10 718	15 407	21 662	22 608	20 105	18 246	108 746
Non précisée		1 716	1 477	312	852	790	483	384	372	3 193
Total	8 393 530	2 799 073	2 615 406	476 678	835 130	952 129	992 807	1 063 752	1 093 983	5 414 479

1. Voir « Population » dans la section « Description des variables » du glossaire.

2. Ces données représentent le nombre de titulaires d'un permis en date du 1^{er} juin de chaque année. Depuis le 29 juin 1987, le nombre de titulaires d'un permis de conduire comprend les titulaires d'un permis pour cyclomoteur. Ceux-ci doivent être âgés de 14 ans ou plus.

Annexe F : Nombre de véhicules en circulation selon les municipalités régionales de comté (MRC) ou les entités équivalentes et le type d'utilisation, en 2017

Municipalité régionale de comté ou entité équivalente (code de MRC)	Population ¹	Utilisation promenade					Total ³
		Automobile	Camion léger	Automobile et camion léger ²	Motocyclette	Cyclomoteur	
		Nombre	Nombre	Nombre	Nombre	Nombre	
Abitibi (88)	24 960	8 041	9 598	17 640	765	81	18 552
Abitibi-Ouest (87)	20 750	6 539	8 399	14 938	580	85	15 634
Acton (48)	15 490	6 535	4 234	10 770	617	84	11 497
Admin. régionale Kativik (992)	13 560	102	180	282	6	1	292
Antoine-Labelle (79)	35 475	11 428	12 367	23 795	854	113	24 829
Argenteuil (76)	32 895	12 241	9 459	21 701	975	91	22 813
Arthabaska (39)	72 840	29 811	18 412	48 225	2 793	381	51 510
Avignon (06)	15 190	5 048	5 702	10 750	233	15	11 021
Beauce-Sartigan (29)	53 160	20 408	15 292	35 701	1 522	112	37 393
Beauharnois-Salaberry (70)	65 310	26 597	15 783	42 386	2 237	194	44 912
Bécancour (38)	20 645	8 645	5 979	14 624	844	123	15 630
Bellechasse (19)	37 535	14 664	11 305	25 971	1 263	143	27 422
Bonaventure (05)	17 625	6 964	6 861	13 825	353	37	14 256
Brome-Missisquoi (46)	59 710	24 588	16 399	40 990	1 876	244	43 250
Caniapiscau (972)	3 975	565	1 383	1 949	97	14	2 067
Charlevoix (16)	13 335	4 378	4 175	8 554	280	70	8 919
Charlevoix-Est (15)	15 710	5 481	4 708	10 189	303	117	10 619
Coaticook (44)	18 960	6 889	5 291	12 181	712	88	13 001
Com.maritime ÎlesDeLaMadeleine (01)	12 340	4 244	5 183	9 427	387	107	9 983
D'Autray (52)	42 800	17 581	11 733	29 316	1 451	162	31 008
Deux-Montagnes (72)	102 610	40 557	23 438	63 995	2 784	393	67 314
Drummond (49)	105 385	43 708	25 441	69 150	3 635	648	73 603
Eeyou Istchee (993)	17 920	631	4 433	5 065	14	1	5 082
Gatineau (81)	284 565	95 576	64 856	160 436	4 932	623	166 301
Jamésie (991)	13 805	3 494	6 025	9 522	304	60	9 915
Joliette (61)	68 135	27 302	15 370	42 673	1 915	227	44 914
Kamouraska (14)	20 900	8 061	6 070	14 133	605	138	14 894
L'Assomption (60)	125 965	51 837	28 548	80 388	3 260	323	84 121
L'Érable (32)	23 620	9 047	6 612	15 659	939	143	16 779
L'Île-d'Orléans (20)	6 735	2 559	2 252	4 812	250	61	5 138
L'Islet (17)	18 235	6 900	5 505	12 405	451	105	12 983
La Côte-de-Beaupré (21)	28 400	10 862	8 488	19 350	951	214	20 569
La Côte-de-Gaspé (03)	17 425	6 381	6 022	12 403	319	62	12 809
La Haute-Côte-Nord (95)	10 940	3 465	4 308	7 773	300	73	8 152
La Haute-Gaspésie (04)	11 460	3 592	4 105	7 697	182	30	7 922
La Haute-Yamaska (47)	90 440	37 117	21 171	58 292	2 927	344	61 727
La Jacques-Cartier (22)	44 135	15 435	14 173	29 608	1 812	203	31 714
La Matanie (08)	20 955	7 747	7 032	14 781	512	123	15 442
La Matapédia (07)	17 610	5 837	6 733	12 571	381	45	13 010
La Mitis (09)	18 650	6 692	5 940	12 632	500	70	13 220
La Nouvelle-Beauce (26)	37 825	14 821	10 423	25 245	1 287	150	26 743
La Rivière-du-Nord (75)	132 795	53 151	33 082	86 237	4 056	472	90 974
La Tuque (90)	14 920	3 181	5 488	8 669	347	118	9 151
La Vallée-de-l'Or (89)	43 735	12 810	16 353	29 164	1 418	266	30 950
La Vallée-de-la-Gatineau (83)	20 445	6 563	8 400	14 964	362	40	15 401
La Vallée-du-Richelieu (57)	126 520	52 204	30 062	82 269	4 175	503	87 171
Lac-Saint-Jean-Est (93)	53 385	18 613	17 165	35 779	1 356	150	37 354
Laval (65)	437 415	157 225	82 372	239 601	6 006	862	246 735
Le Domaine-du-Roy (91)	31 455	9 994	11 757	21 756	832	146	22 786
Le Fjord-du-Saguenay (942)	22 195	7 926	8 297	16 225	607	84	16 958
Le Golfe-du-Saint-Laurent (982)	4 760	535	1 747	2 282	11	7	2 303
Le Granit (30)	22 060	7 642	6 818	14 461	758	95	15 348
Le Haut-Richelieu (56)	118 975	50 449	28 327	78 778	4 287	364	83 651
Le Haut-Saint-François (41)	22 465	8 835	6 645	15 480	856	94	16 480
Le Haut-Saint-Laurent (69)	24 790	8 758	7 134	15 897	888	60	16 892

1. Voir « Population » dans la section « Description des variables » du glossaire.

2. Ces données représentent la somme des automobiles, des camions légers et des véhicules dont on ignore s'il s'agissait d'une automobile ou d'un camion léger.

3. Ces données représentent le nombre de véhicules autorisés à circuler en date du 31 décembre 2017. Le total comprend aussi les habitations motorisées d'utilisation promenade.

Annexe F : Nombre de véhicules en circulation selon les municipalités régionales de comté (MRC) ou les entités équivalentes et le type d'utilisation, en 2017

Municipalité régionale de comté ou entité équivalente (code de MRC)	Population ¹	Utilisation promenade					Total ³
		Automobile	Camion léger	Automobile et camion léger ²	Motocyclette	Cyclomoteur	
		Nombre	Nombre	Nombre	Nombre	Nombre	
Le Rocher-Percé (02)	17 375	7 127	5 857	12 984	326	56	13 391
Le Val-Saint-François (42)	30 810	12 703	8 610	21 315	1 456	129	22 955
Les Appalaches (31)	42 815	16 833	11 689	28 526	1 432	91	30 088
Les Basques (11)	8 795	3 310	2 883	6 193	192	52	6 445
Les Chenaux (372)	18 905	7 967	6 029	13 996	818	74	14 930
Les Collines-de-l'Outaouais (82)	50 435	17 680	19 469	37 151	1 655	202	39 145
Les Etchemins (28)	16 770	6 321	5 302	11 623	387	30	12 055
Les Jardins-de-Napierville (68)	28 585	11 888	8 248	20 139	1 291	111	21 580
Les Laurentides (78)	47 300	17 764	14 182	31 946	1 294	224	33 574
Les Maskoutains (54)	87 950	35 831	20 040	55 873	2 901	314	59 211
Les Moulins (64)	163 070	64 786	37 945	102 731	4 609	641	108 178
Les Pays-d'en-Haut (77)	43 700	17 028	13 443	30 472	1 218	169	32 008
Les Sources (40)	14 490	5 964	3 554	9 519	552	82	10 182
Lévis (251)	145 560	56 862	35 426	92 290	4 126	549	97 127
Longueuil (58)	426 570	155 177	78 641	233 825	6 582	902	241 701
Lotbinière (33)	32 640	13 379	9 498	22 879	1 375	166	24 488
Manicouagan (96)	30 840	9 451	10 612	20 063	836	94	21 031
Marguerite-D'Youville (59)	78 920	31 843	19 736	51 579	2 635	282	54 621
Maria-Chapdelaine (92)	24 860	7 716	9 738	17 454	714	126	18 320
Maskinongé (51)	37 000	14 904	10 849	25 756	1 475	202	27 495
Matawinie (62)	52 135	19 334	16 534	35 868	1 818	159	37 958
Mékinac (35)	12 595	4 797	4 365	9 162	505	73	9 757
Memphrémagog (45)	51 380	21 451	15 195	36 651	1 878	220	38 892
Minganie (981)	6 470	1 302	2 588	3 890	147	24	4 067
Mirabel (74)	53 345	21 511	13 607	35 119	1 870	272	37 355
Montcalm (63)	54 975	22 589	14 925	37 518	2 130	212	39 948
Montmagny (18)	22 865	9 049	6 580	15 629	622	124	16 389
Montréal (66)	2 033 190	507 408	266 615	774 048	16 641	5 311	796 649
Nicolet-Yamaska (50)	23 150	9 815	6 443	16 258	975	178	17 453
Papineau (80)	23 430	8 334	7 731	16 065	817	82	17 010
Pierre-De Saurel (53)	51 250	20 556	13 491	34 049	1 723	276	36 113
Pontiac (84)	13 860	4 515	6 121	10 637	136	21	10 811
Portneuf (34)	53 460	21 202	16 523	37 727	2 017	219	40 033
Québec (23)	580 640	203 238	114 158	317 402	10 894	1 587	330 471
Rimouski-Neigette (10)	57 555	20 993	15 876	36 870	1 269	207	38 409
Rivière-du-Loup (12)	35 105	12 857	9 828	22 685	949	238	23 912
Robert-Cliche (27)	19 620	7 593	5 289	12 885	496	77	13 480
Roussillon (67)	185 750	70 694	43 846	114 542	4 538	380	119 666
Rouville (55)	37 270	15 762	9 420	25 185	1 493	156	26 907
Rouyn-Noranda (86)	42 425	13 516	14 646	28 162	1 314	145	29 683
Saguenay (941)	144 540	50 683	41 830	92 517	3 244	335	96 266
Sept-Rivières (971)	34 535	10 059	11 936	21 995	732	140	22 916
Shawinigan (36)	48 945	19 611	12 339	31 951	1 419	176	33 609
Sherbrooke (43)	166 980	64 704	29 888	94 597	4 269	452	99 491
Témiscamingue (85)	15 855	4 994	6 559	11 556	496	93	12 170
Témiscouata (13)	19 860	6 967	6 719	13 687	483	129	14 307
Thérèse-De Blainville (73)	161 415	63 995	35 516	99 513	3 970	678	104 355
Trois-Rivières (371)	136 830	54 762	29 910	84 673	3 497	461	88 779
Vaudreuil-Soulanges (71)	152 815	63 946	37 936	101 887	4 474	681	107 278
Non précisée		3 535	2 066	5 602	165	36	5 838
Total	8 393 530	2 894 562	1 863 266	4 758 010	183 222	27 197	4 977 611

1. Voir « Population » dans la section « Description des variables » du glossaire.

2. Ces données représentent la somme des automobiles, des camions légers et des véhicules dont on ignore s'il s'agissait d'une automobile ou d'un camion léger.

3. Ces données représentent le nombre de véhicules autorisés à circuler en date du 31 décembre 2017. Le total comprend aussi les habitations motorisées d'utilisation promenade.

Annexe F : Nombre de véhicules en circulation selon les municipalités régionales de comté (MRC) ou les entités équivalentes et le type d'utilisation, en 2017

Municipalité régionale de comté ou entité équivalente (code de MRC)	Utilisation institutionnelle, professionnelle ou commerciale								Total ³
	Automobile	Camion léger	Automobile et camion léger ¹	Taxi	Autobus	Autobus scolaire	Camion et tracteur routier	Autres ²	
	Nombre	Nombre	Nombre	Nombre	Nombre	Nombre	Nombre	Nombre	
Abitibi (88)	191	1 636	1 828	9	19	71	669	453	3 049
Abitibi-Ouest (87)	56	941	997	9	43	96	495	296	1 936
Acton (48)	165	981	1 146	6	4	79	377	166	1 778
Admin. régionale Kativik (992)	0	124	124	0	22	0	2	5	153
Antoine-Labelle (79)	300	2 031	2 334	28	22	95	1 023	472	3 974
Argenteuil (76)	254	1 100	1 354	12	28	356	517	295	2 562
Arthabaska (39)	1 043	4 238	5 287	31	33	96	2 078	812	8 337
Avignon (06)	73	638	711	2	18	56	304	231	1 322
Beauce-Sartigan (29)	524	3 004	3 531	22	21	130	1 413	638	5 755
Beauharnois-Salaberry (70)	638	3 216	3 856	33	30	155	1 827	670	6 571
Bécancour (38)	167	1 062	1 229	1	7	51	663	316	2 267
Bellechasse (19)	339	2 140	2 481	3	6	83	1 087	498	4 158
Bonaventure (05)	144	641	786	9	5	49	381	364	1 594
Brome-Missisquoi (46)	583	2 783	3 366	27	12	129	1 372	625	5 531
Caniapiscau (972)	7	123	130	25	4	1	52	38	250
Charlevoix (16)	144	666	810	9	15	15	386	249	1 484
Charlevoix-Est (15)	127	679	806	9	5	17	474	298	1 609
Coaticook (44)	166	1 146	1 312	3	11	0	578	172	2 076
Com.maritime ÎlesDeLaMadeleine (01)	98	486	584	7	14	27	202	159	993
D'Autray (52)	361	2 044	2 406	23	14	46	1 222	527	4 238
Deux-Montagnes (72)	1 040	3 559	4 600	40	86	190	1 596	1 251	7 763
Drummond (49)	1 064	4 600	5 666	37	58	228	2 703	1 241	9 933
Eeyou Istchee (993)	12	672	684	0	34	2	227	128	1 075
Gatineau (81)	1 706	5 763	7 470	200	377	205	1 762	1 232	11 246
Jamésie (991)	84	863	947	21	14	18	477	314	1 791
Joliette (61)	761	2 982	3 743	27	50	289	1 795	812	6 716
Kamouraska (14)	187	1 079	1 266	11	8	44	489	359	2 177
L'Assomption (60)	1 341	4 651	5 992	126	196	168	1 566	973	9 021
L'Érable (32)	244	1 417	1 661	7	7	72	961	343	3 051
L'Île-d'Orléans (20)	61	402	463	12	9	0	137	73	694
L'Islet (17)	130	939	1 069	3	6	33	492	229	1 832
La Côte-de-Beaupré (21)	283	1 108	1 391	14	2	1	406	341	2 155
La Côte-de-Gaspé (03)	141	587	728	5	13	35	347	295	1 423
La Haute-Côte-Nord (95)	49	471	521	7	2	31	256	236	1 053
La Haute-Gaspésie (04)	65	299	364	6	6	15	177	160	728
La Haute-Yamaska (47)	927	3 392	4 322	57	22	130	1 520	681	6 732
La Jacques-Cartier (22)	229	1 369	1 598	9	8	44	476	370	2 505
La Matanie (08)	164	904	1 069	14	0	12	756	370	2 221
La Matapédia (07)	125	966	1 091	5	8	66	489	291	1 950
La Mitis (09)	74	707	781	9	3	57	487	253	1 590
La Nouvelle-Beauce (26)	462	2 553	3 016	14	5	56	1 179	534	4 804
La Rivière-du-Nord (75)	1 243	4 747	5 990	73	64	237	1 971	1 105	9 440
La Tuque (90)	39	681	721	1	22	32	284	158	1 218
La Vallée-de-l'Or (89)	236	2 454	2 690	39	25	14	1 026	684	4 478
La Vallée-de-la-Gatineau (83)	134	1 095	1 229	10	16	60	604	301	2 220
La Vallée-du-Richelieu (57)	1 324	5 118	6 443	51	18	155	1 756	1 035	9 458
Lac-Saint-Jean-Est (93)	304	2 056	2 360	17	65	113	1 127	594	4 276
Laval (65)	6 302	18 945	25 247	1 476	635	473	6 652	3 965	38 448
Le Domaine-du-Roy (91)	241	1 537	1 779	20	21	81	820	463	3 184
Le Fjord-du-Saguenay (942)	58	707	766	2	14	33	420	225	1 460
Le Golfe-du-Saint-Laurent (982)	6	110	116	2	4	8	31	19	180
Le Granit (30)	153	1 141	1 296	7	5	46	514	299	2 167
Le Haut-Richelieu (56)	1 459	5 180	6 640	58	34	107	2 317	1 054	10 210
Le Haut-Saint-François (41)	136	1 012	1 150	5	5	17	657	224	2 058
Le Haut-Saint-Laurent (69)	175	1 443	1 618	14	95	184	702	196	2 809

1. Ces données représentent la somme des automobiles, des camions légers et des véhicules dont on ignore s'il s'agissait d'une automobile ou d'un camion léger.
2. La catégorie « Autres » comprend les motocyclettes, les cyclomoteurs, les habitations motorisées, les véhicules-outils et les autres véhicules d'utilisation institutionnelle, professionnelle ou commerciale.
3. Ces données représentent le nombre de véhicules autorisés à circuler en date du 31 décembre 2017.

Annexe F : Nombre de véhicules en circulation selon les municipalités régionales de comté (MRC) ou les entités équivalentes et le type d'utilisation, en 2017

Municipalité régionale de comté ou entité équivalente (code de MRC)	Utilisation institutionnelle, professionnelle ou commerciale								Total ³
	Automobile	Camion léger	Automobile et camion léger ¹	Taxi	Autobus	Autobus scolaire	Camion et tracteur routier	Autres ²	
	Nombre	Nombre	Nombre	Nombre	Nombre	Nombre	Nombre	Nombre	
Le Rocher-Percé (02)	140	584	724	0	22	54	307	388	1 495
Le Val-Saint-François (42)	373	1 278	1 652	1	12	71	982	491	3 209
Les Appalaches (31)	451	2 025	2 476	14	21	118	775	521	3 925
Les Basques (11)	74	551	625	1	5	39	331	170	1 171
Les Chenaux (372)	299	1 186	1 488	3	8	54	433	424	2 410
Les Collines-de-l'Outaouais (82)	238	1 954	2 192	2	6	27	1 143	418	3 788
Les Etchemins (28)	137	774	911	6	2	19	486	217	1 641
Les Jardins-de-Napierville (68)	346	2 492	2 838	3	30	38	2 150	420	5 479
Les Laurentides (78)	666	2 529	3 196	20	17	73	994	690	4 990
Les Maskoutains (54)	1 453	8 602	10 057	39	54	112	5 172	1 239	16 673
Les Moulins (64)	1 898	7 019	8 917	148	74	195	2 291	1 531	13 156
Les Pays-d'en-Haut (77)	401	1 887	2 290	11	5	65	531	570	3 472
Les Sources (40)	105	470	575	3	0	15	328	145	1 066
Lévis (251)	1 594	5 479	7 073	95	409	283	2 101	1 713	11 674
Longueuil (58)	5 052	13 426	18 479	483	515	227	4 880	2 570	27 154
Lotbinière (33)	270	2 087	2 357	7	6	44	1 139	528	4 081
Manicouagan (96)	199	1 055	1 254	20	16	53	731	520	2 594
Marguerite-D'Youville (59)	955	3 204	4 159	34	13	12	1 442	923	6 583
Maria-Chapdelaine (92)	206	1 622	1 828	7	12	43	779	376	3 045
Maskinongé (51)	203	1 616	1 822	10	9	92	895	518	3 346
Matawinie (62)	367	2 130	2 498	16	12	17	1 215	768	4 526
Mékinac (35)	58	545	603	1	5	57	309	184	1 159
Memphrémagog (45)	489	1 879	2 368	25	8	130	794	535	3 860
Minganie (981)	18	289	307	0	3	10	146	126	592
Mirabel (74)	636	3 057	3 695	19	9	131	1 568	903	6 325
Montcalm (63)	411	2 343	2 754	6	17	94	1 211	617	4 699
Montmagny (18)	242	1 100	1 342	10	10	43	667	409	2 481
Montréal (66)	34 465	71 661	106 139	3 190	2 494	1 080	25 734	10 673	149 310
Nicolet-Yamaska (50)	358	1 586	1 944	0	4	93	809	437	3 287
Papineau (80)	117	941	1 059	1	4	4	609	317	1 994
Pierre-De Saurel (53)	479	2 576	3 056	44	17	49	893	596	4 655
Pontiac (84)	35	604	639	7	12	90	341	165	1 254
Portneuf (34)	642	3 139	3 782	12	70	98	1 943	569	6 474
Québec (23)	12 999	29 895	42 900	627	1 404	685	9 556	4 720	59 892
Rimouski-Neigette (10)	521	2 014	2 538	42	23	87	626	597	3 913
Rivière-du-Loup (12)	436	1 858	2 294	15	17	67	1 293	621	4 307
Robert-Cliche (27)	181	1 289	1 471	9	1	52	671	282	2 486
Roussillon (67)	1 781	6 525	8 306	137	85	133	3 034	1 068	12 763
Rouville (55)	441	2 248	2 691	11	12	47	1 764	408	4 933
Rouyn-Noranda (86)	390	2 285	2 675	44	84	138	698	539	4 178
Saguenay (941)	1 289	5 111	6 400	79	185	256	2 393	1 316	10 629
Sept-Rivières (971)	123	1 284	1 408	34	16	46	498	552	2 554
Shawinigan (36)	411	1 349	1 760	30	32	39	572	590	3 023
Sherbrooke (43)	1 616	4 886	6 502	81	160	78	1 680	1 083	9 584
Témiscamingue (85)	84	820	904	1	10	52	504	241	1 712
Témiscouata (13)	108	1 035	1 144	9	5	67	538	337	2 100
Thérèse-De Blainville (73)	1 906	6 695	8 602	104	401	186	2 131	1 043	12 467
Trois-Rivières (371)	1 279	4 117	5 399	96	181	71	1 594	1 338	8 679
Vaudreuil-Soulanges (71)	1 482	5 568	7 052	81	9	215	2 865	1 210	11 432
Non précisée	3 830	12 158	15 988	4	55	0	2 447	514	19 008
Total	108 593	356 015	464 698	8 309	8 851	10 557	149 294	75 222	716 931

1. Ces données représentent la somme des automobiles, des camions légers et des véhicules dont on ignore s'il s'agissait d'une automobile ou d'un camion léger.
2. La catégorie « Autres » comprend les motocyclettes, les cyclomoteurs, les habitations motorisées, les véhicules-outils et les autres véhicules d'utilisation institutionnelle, professionnelle ou commerciale.
3. Ces données représentent le nombre de véhicules autorisés à circuler en date du 31 décembre 2017.

Annexe F : Nombre de véhicules en circulation selon les municipalités régionales de comté (MRC) ou les entités équivalentes et le type d'utilisation, en 2017

Municipalité régionale de comté ou entité équivalente (code de MRC)	Circulation restreinte	Utilisation hors réseau					Grand total ³
		Motoneige	Véhicule tout-terrain ¹	Véhicule-outil	Autres ²	Total	
		Nombre	Nombre	Nombre	Nombre	Nombre	
Abitibi (88)	10	3 506	5 351	2 450	370	11 677	33 288
Abitibi-Ouest (87)	14	3 702	4 961	2 106	205	10 974	28 558
Acton (48)	7	416	1 272	1 792	39	3 519	16 801
Admin. régionale Kativik (992)	0	75	63	128	365	631	1 076
Antoine-Labelle (79)	11	1 805	7 902	2 531	262	12 500	41 314
Argenteuil (76)	42	710	2 140	1 396	51	4 297	29 714
Arthabaska (39)	61	2 697	5 488	5 026	223	13 434	73 342
Avignon (06)	1	1 210	1 979	970	67	4 226	16 570
Beauce-Sartigan (29)	27	1 508	6 073	4 558	233	12 372	55 547
Beauharnois-Salaberry (70)	52	629	1 799	2 287	153	4 868	56 403
Bécancour (38)	22	1 090	2 294	2 612	122	6 118	24 037
Bellechasse (19)	15	2 708	4 763	5 523	166	13 160	44 755
Bonaventure (05)	3	1 512	3 221	1 580	62	6 375	22 228
Brome-Missisquoi (46)	70	743	3 063	3 950	159	7 915	56 766
Caniapiscau (972)	2	887	601	123	192	1 803	4 122
Charlevoix (16)	38	1 274	2 004	1 458	56	4 792	15 233
Charlevoix-Est (15)	19	1 476	2 625	1 170	84	5 355	17 602
Coaticook (44)	31	593	1 821	2 503	80	4 997	20 105
Com.maritime ÎlesDeLaMadeleine (01)	3	499	1 239	284	28	2 050	13 029
D'Au-tray (52)	33	1 936	3 870	3 030	177	9 013	44 292
Deux-Montagnes (72)	45	1 385	3 047	1 847	107	6 386	81 508
Drummond (49)	60	2 222	5 222	4 855	192	12 491	96 087
Eeyou Istchee (993)	0	623	444	174	83	1 324	7 481
Gatineau (81)	101	2 213	7 758	1 427	114	11 512	189 160
Jamésie (991)	5	2 633	2 979	911	255	6 778	18 489
Joliette (61)	44	1 745	3 325	2 297	161	7 528	59 202
Kamouraska (14)	6	1 154	2 488	2 887	88	6 617	23 694
L'Assomption (60)	50	1 919	3 860	1 718	166	7 663	100 855
L'Érable (32)	23	1 246	3 085	2 950	153	7 434	27 287
L'Île-d'Orléans (20)	8	778	812	939	34	2 563	8 403
L'Islet (17)	13	1 298	2 778	2 576	101	6 753	21 581
La Côte-de-Beaupré (21)	47	1 839	2 564	1 175	63	5 641	28 412
La Côte-de-Gaspé (03)	0	1 711	2 977	870	77	5 635	19 867
La Haute-Côte-Nord (95)	5	2 069	2 942	903	161	6 075	15 285
La Haute-Gaspésie (04)	2	875	1 823	648	92	3 438	12 090
La Haute-Yamaska (47)	75	870	2 867	2 371	81	6 189	74 723
La Jacques-Cartier (22)	52	2 589	3 777	1 122	86	7 574	41 845
La Matanie (08)	24	1 723	2 859	1 822	96	6 500	24 187
La Matapédia (07)	18	1 866	3 008	1 991	79	6 944	21 922
La Mitis (09)	12	1 262	2 135	1 865	72	5 334	20 156
La Nouvelle-Beauce (26)	35	2 036	3 847	3 915	124	9 922	41 504
La Rivière-du-Nord (75)	71	2 023	6 673	2 010	111	10 817	111 302
La Tuque (90)	9	1 527	2 689	821	279	5 316	15 694
La Vallée-de-l'Or (89)	17	4 657	6 489	2 204	435	13 785	49 230
La Vallée-de-la-Gatineau (83)	8	1 363	4 279	1 807	171	7 620	25 249
La Vallée-du-Richelieu (57)	114	1 557	3 679	2 851	103	8 190	104 933
Lac-Saint-Jean-Est (93)	30	5 788	8 341	2 916	397	17 442	59 102
Laval (65)	191	1 730	4 995	3 096	242	10 063	295 437
Le Domaine-du-Roy (91)	17	3 799	6 178	2 206	290	12 473	38 460
Le Fjord-du-Saguenay (942)	14	3 096	4 774	1 815	228	9 913	28 345
Le Golfe-du-Saint-Laurent (982)	0	781	180	94	211	1 266	3 749
Le Granit (30)	13	783	3 920	2 958	93	7 754	25 282
Le Haut-Richelieu (56)	102	1 323	3 943	3 731	101	9 098	103 061
Le Haut-Saint-François (41)	23	554	2 714	2 642	83	5 993	24 554
Le Haut-Saint-Laurent (69)	91	466	1 295	3 066	104	4 931	24 723

1. Inclut les motoquads, autoquads, motocyclettes tout-terrain, véhicules hors route à trois roues et autres véhicules tout-terrain motorisés destinés à un usage hors des chemins publics.
2. La catégorie « Autres » comprend les automobiles, les camions légers, les cyclomoteurs, les habitations motorisées, les camions et tracteurs routiers et les autres véhicules d'utilisation hors route.
3. Ces données représentent le nombre de véhicules autorisés à circuler en date du 31 décembre 2017.

Annexe F : Nombre de véhicules en circulation selon les municipalités régionales de comté (MRC) ou les entités équivalentes et le type d'utilisation, en 2017

Municipalité régionale de comté ou entité équivalente (code de MRC)	Circulation restreinte	Utilisation hors réseau					Grand total ³
		Motoneige	Véhicule tout-terrain ¹	Véhicule-outil	Autres ²	Total	
		Nombre	Nombre	Nombre	Nombre	Nombre	
Le Rocher-Percé (02)	4	1 487	2 988	883	69	5 427	20 317
Le Val-Saint-François (42)	41	1 487	3 317	2 705	207	7 716	33 921
Les Appalaches (31)	37	2 005	5 338	3 551	157	11 051	45 101
Les Basques (11)	3	757	1 288	1 510	43	3 598	11 217
Les Chenaux (372)	37	1 479	2 633	2 066	101	6 279	23 656
Les Collines-de-l'Outaouais (82)	45	1 721	5 468	2 096	106	9 391	52 369
Les Etchemins (28)	13	883	3 135	1 983	105	6 106	19 815
Les Jardins-de-Napierville (68)	38	808	1 819	3 671	175	6 473	33 570
Les Laurentides (78)	42	1 607	4 704	1 664	170	8 145	46 751
Les Maskoutains (54)	62	2 198	4 460	5 836	232	12 726	88 672
Les Moulins (64)	87	2 035	4 807	1 721	129	8 692	130 113
Les Pays-d'en-Haut (77)	49	769	2 075	910	52	3 806	39 335
Les Sources (40)	9	417	1 221	1 223	45	2 906	14 163
Lévis (251)	81	3 287	6 243	3 280	245	13 055	121 937
Longueuil (58)	213	1 492	4 354	2 793	289	8 928	277 996
Lotbinière (33)	42	2 437	3 952	4 467	170	11 026	39 637
Manicouagan (96)	15	3 958	4 556	1 126	179	9 819	33 459
Marguerite-D'Youville (59)	65	1 051	2 733	1 899	82	5 765	67 034
Maria-Chapdelaine (92)	21	3 971	5 596	2 458	473	12 498	33 884
Maskinongé (51)	38	2 102	4 554	3 202	206	10 064	40 943
Matawinie (62)	62	2 854	6 516	2 870	259	12 499	55 045
Mékinac (35)	22	1 104	2 585	1 363	104	5 156	16 094
Memphrémagog (45)	71	935	2 993	2 646	127	6 701	49 524
Minganie (981)	1	1 508	1 420	129	192	3 249	7 909
Mirabel (74)	42	1 241	2 311	2 351	73	5 976	49 698
Montcalm (63)	61	1 834	4 068	2 943	80	8 925	53 633
Montmagny (18)	18	1 292	2 662	2 389	110	6 453	25 341
Montréal (66)	778	2 981	8 918	8 155	1 410	21 464	968 201
Nicolet-Yamaska (50)	32	1 365	2 160	2 970	126	6 621	27 393
Papineau (80)	21	849	3 079	1 870	102	5 900	24 925
Pierre-De Saurel (53)	38	1 640	2 611	2 351	107	6 709	47 515
Pontiac (84)	10	889	2 500	1 111	64	4 564	16 639
Portneuf (34)	65	4 288	6 630	3 801	260	14 979	61 551
Québec (23)	368	8 611	15 891	6 549	748	31 799	422 530
Rimouski-Neigette (10)	12	2 211	4 118	2 322	86	8 737	51 071
Rivière-du-Loup (12)	15	1 847	3 214	3 065	140	8 266	36 500
Robert-Cliche (27)	7	1 106	2 799	2 516	88	6 509	22 482
Roussillon (67)	125	1 289	3 712	2 097	137	7 235	139 789
Rouville (55)	34	630	1 844	2 555	113	5 142	37 016
Rouyn-Noranda (86)	14	4 708	6 138	2 569	356	13 771	47 646
Saguenay (941)	84	9 478	13 617	3 817	479	27 391	134 370
Sept-Rivières (971)	22	3 732	4 469	704	215	9 120	34 612
Shawinigan (36)	58	1 609	3 495	961	175	6 240	42 930
Sherbrooke (43)	88	1 206	3 897	2 375	104	7 582	116 745
Témiscamingue (85)	5	2 227	3 691	1 738	131	7 787	21 674
Témiscouata (13)	13	1 654	3 536	2 467	144	7 801	24 221
Thérèse-De Blainville (73)	101	1 596	3 969	1 427	107	7 099	124 022
Trois-Rivières (371)	109	2 100	5 179	1 717	147	9 143	106 710
Vaudreuil-Soulanges (71)	158	2 013	3 687	3 442	137	9 279	128 147
Non précisée	9	348	528	1 194	99	2 169	27 024
Total	5 171	197 575	394 753	242 465	17 982	852 775	6 552 488

1. Inclut les motoquads, autoquads, motocyclettes tout-terrain, véhicules hors route à trois roues et autres véhicules tout-terrain motorisés destinés à un usage hors des chemins publics.

2. La catégorie « Autres » comprend les automobiles, les camions légers, les cyclomoteurs, les habitations motorisées, les camions et tracteurs routiers et les autres véhicules d'utilisation hors route.

3. Ces données représentent le nombre de véhicules autorisés à circuler en date du 31 décembre 2017.

Annexe G : Population du Québec selon le sexe et l'âge, de 2012 à 2017

		Population en date du 1 ^{er} juillet					
Sexe	Âge	2012	2013	2014	2015	2016	2017
		Nombre	Nombre	Nombre	Nombre	Nombre	Nombre
Féminin	0 à 4 ans	217 229	218 039	217 960	216 752	215 811	214 216
	5 à 9 ans	195 793	202 754	209 672	216 228	221 400	224 632
	10 à 14 ans	194 203	191 619	191 393	191 668	195 463	200 802
	15 ans	43 097	41 072	39 356	39 154	38 392	38 815
	16 à 19 ans	195 199	188 964	181 665	173 959	168 239	164 280
	20 à 24 ans	264 341	270 225	271 905	268 206	263 836	257 726
	25 à 34 ans	536 869	537 868	538 660	538 502	541 595	547 741
	35 à 44 ans	517 878	523 166	530 510	538 601	548 263	558 560
	45 à 54 ans	622 811	610 587	596 894	583 420	570 379	557 849
	55 à 64 ans	551 848	563 604	575 067	586 337	596 908	605 497
	65 à 74 ans	381 497	398 244	414 499	429 017	442 904	455 624
	75 à 84 ans	237 821	239 509	242 621	245 964	251 590	258 427
	85 à 89 ans	71 239	73 173	74 904	76 497	78 491	80 295
	90 ans ou plus	41 297	43 843	46 796	49 464	52 388	55 145
	Total	4 071 122	4 102 667	4 131 902	4 153 769	4 185 659	4 219 609
Masculin	16 ans ou plus	3 420 800	3 449 183	3 473 521	3 489 967	3 514 593	3 541 144
	0 à 4 ans	226 386	229 002	229 086	228 315	227 686	226 165
	5 à 9 ans	204 311	211 106	218 086	224 484	230 288	234 113
	10 à 14 ans	203 946	201 724	201 414	201 487	204 431	210 063
	15 ans	44 998	42 648	41 327	41 443	40 975	40 667
	16 à 19 ans	198 442	193 575	186 899	180 060	175 293	172 089
	20 à 24 ans	271 061	275 189	275 474	271 041	267 081	263 390
	25 à 34 ans	558 142	557 465	556 803	554 211	555 870	560 114
	35 à 44 ans	540 395	545 526	552 162	559 531	568 798	579 258
	45 à 54 ans	637 238	624 639	612 215	600 118	588 189	576 077
	55 à 64 ans	554 747	567 275	578 556	589 468	600 088	608 868
	65 à 74 ans	351 411	369 297	386 627	402 785	418 427	433 025
	75 à 84 ans	174 581	178 762	183 979	188 793	195 855	203 447
	85 à 89 ans	35 961	37 958	40 140	42 136	44 310	46 631
	90 ans ou plus	13 165	14 498	15 863	17 271	18 938	20 518
Total	4 014 784	4 048 664	4 078 631	4 101 143	4 136 229	4 174 425	
Total	16 ans ou plus	3 335 143	3 364 184	3 388 718	3 405 414	3 432 849	3 463 417
	0 à 4 ans	443 615	447 041	447 046	445 067	443 497	440 381
	5 à 9 ans	400 104	413 860	427 758	440 712	451 688	458 745
	10 à 14 ans	398 149	393 343	392 807	393 155	399 894	410 865
	15 ans	88 095	83 720	80 683	80 597	79 367	79 482
	16 à 19 ans	393 641	382 539	368 564	354 019	343 532	336 369
	20 à 24 ans	535 402	545 414	547 379	539 247	530 917	521 116
	25 à 34 ans	1 095 011	1 095 333	1 095 463	1 092 713	1 097 465	1 107 855
	35 à 44 ans	1 058 273	1 068 692	1 082 672	1 098 132	1 117 061	1 137 818
	45 à 54 ans	1 260 049	1 235 226	1 209 109	1 183 538	1 158 568	1 133 926
	55 à 64 ans	1 106 595	1 130 879	1 153 623	1 175 805	1 196 996	1 214 365
	65 à 74 ans	732 908	767 541	801 126	831 802	861 331	888 649
	75 à 84 ans	412 402	418 271	426 600	434 757	447 445	461 874
	85 à 89 ans	107 200	111 131	115 044	118 633	122 801	126 926
	90 ans ou plus	54 462	58 341	62 659	66 735	71 326	75 663
Total	8 085 906	8 151 331	8 210 533	8 254 912	8 321 888	8 394 034	
	16 ans ou plus	6 755 943	6 813 367	6 862 239	6 895 381	6 947 442	7 004 561

Source : Voir « Population » dans la section « Description des variables » du glossaire.

Annexe H : Population du Québec selon le sexe et la région de résidence, de 2012 à 2017

		Population en date du 1 ^{er} juillet					
Sexe	Région	2012	2013	2014	2015	2016	2017
		Nombre	Nombre	Nombre	Nombre	Nombre	Nombre
Féminin	Gaspésie-Îles-de-la-Madeleine (11)	47 661	47 314	46 936	46 700	46 403	46 273
	Bas-Saint-Laurent (01)	101 059	100 987	100 728	100 410	100 322	100 075
	Saguenay-Lac-Saint-Jean (02)	138 387	138 387	138 315	137 934	137 688	137 411
	Capitale-Nationale (03)	363 781	366 509	369 177	371 061	373 169	375 652
	Chaudière-Appalaches (12)	207 250	208 082	208 868	209 781	210 866	211 910
	Mauricie (04)	134 458	134 619	134 998	135 041	135 202	135 703
	Centre-du-Québec (17)	118 262	119 088	119 842	120 365	121 223	122 066
	Estrie (05)	158 308	159 370	160 085	160 790	162 229	163 435
	Montérégie (16)	747 393	754 393	760 718	766 125	773 105	780 042
	Montréal (06)	985 665	994 567	1 003 264	1 009 050	1 018 236	1 028 495
	Laval (13)	209 656	212 374	214 809	216 680	219 730	222 613
	Lanaudière (14)	241 391	244 264	246 546	248 584	250 808	253 609
	Laurentides (15)	287 075	290 186	293 552	296 726	300 688	304 922
	Outaouais (07)	190 160	191 569	193 012	193 901	195 914	197 587
	Abitibi-Témiscamingue (08)	72 563	72 739	72 831	72 687	72 653	72 713
	Côte-Nord (09)	46 878	46 811	46 637	46 085	45 428	45 005
Nord-du-Québec (10)	21 175	21 408	21 584	21 849	21 995	22 098	
Total		4 071 122	4 102 667	4 131 902	4 153 769	4 185 659	4 219 609
Masculin	Gaspésie-Îles-de-la-Madeleine (11)	46 594	46 224	45 905	45 610	45 304	45 169
	Bas-Saint-Laurent (01)	100 205	100 139	99 950	99 655	99 612	99 459
	Saguenay-Lac-Saint-Jean (02)	139 733	139 899	139 884	139 772	139 416	139 098
	Capitale-Nationale (03)	353 318	356 774	359 648	361 710	364 328	366 800
	Chaudière-Appalaches (12)	209 628	210 704	211 584	212 714	213 843	214 881
	Mauricie (04)	131 787	132 099	132 497	132 564	133 059	133 586
	Centre-du-Québec (17)	119 682	120 518	121 284	121 866	122 507	123 544
	Estrie (05)	157 561	158 624	159 914	160 615	162 288	163 654
	Montérégie (16)	737 205	744 701	751 022	756 021	763 137	770 492
	Montréal (06)	952 720	962 212	971 597	978 452	990 541	1 004 694
	Laval (13)	202 365	204 818	207 040	208 665	211 478	214 800
	Lanaudière (14)	242 545	245 158	247 440	249 017	251 149	253 545
	Laurentides (15)	287 579	291 069	294 191	297 312	300 900	304 499
	Outaouais (07)	187 652	188 988	190 162	191 280	193 299	195 198
	Abitibi-Témiscamingue (08)	75 014	75 360	75 421	75 275	75 235	75 196
	Côte-Nord (09)	48 852	48 813	48 389	47 705	47 103	46 541
Nord-du-Québec (10)	22 344	22 564	22 703	22 910	23 030	23 269	
Total		4 014 784	4 048 664	4 078 631	4 101 143	4 136 229	4 174 425
Total	Gaspésie-Îles-de-la-Madeleine (11)	94 255	93 538	92 841	92 310	91 707	91 442
	Bas-Saint-Laurent (01)	201 264	201 126	200 678	200 065	199 934	199 534
	Saguenay-Lac-Saint-Jean (02)	278 120	278 286	278 199	277 706	277 104	276 509
	Capitale-Nationale (03)	717 099	723 283	728 825	732 771	737 497	742 452
	Chaudière-Appalaches (12)	416 878	418 786	420 452	422 495	424 709	426 791
	Mauricie (04)	266 245	266 718	267 495	267 605	268 261	269 289
	Centre-du-Québec (17)	237 944	239 606	241 126	242 231	243 730	245 610
	Estrie (05)	315 869	317 994	319 999	321 405	324 517	327 089
	Montérégie (16)	1 484 598	1 499 094	1 511 740	1 522 146	1 536 242	1 550 534
	Montréal (06)	1 938 385	1 956 779	1 974 861	1 987 502	2 008 777	2 033 189
	Laval (13)	412 021	417 192	421 849	425 345	431 208	437 413
	Lanaudière (14)	483 936	489 422	493 986	497 601	501 957	507 154
	Laurentides (15)	574 654	581 255	587 743	594 038	601 588	609 421
	Outaouais (07)	377 812	380 557	383 174	385 181	389 213	392 785
	Abitibi-Témiscamingue (08)	147 577	148 099	148 252	147 962	147 888	147 909
	Côte-Nord (09)	95 730	95 624	95 026	93 790	92 531	91 546
Nord-du-Québec (10)	43 519	43 972	44 287	44 759	45 025	45 367	
Total		8 085 906	8 151 331	8 210 533	8 254 912	8 321 888	8 394 034

Source : Voir « Population » dans la section « Description des variables » du glossaire.

Annexe I : Taux d'alcoolémie et présence de drogues ou de médicaments chez les conducteurs décédés dans des accidents de véhicules routiers, de 2012 à 2016

Dans le but de connaître la concentration d'alcool et la présence de drogues ou de médicaments dans le sang des conducteurs décédés dans des accidents de la route au Québec, les données recueillies dans les rapports d'accident transmis par les policiers à la Société et celles qui proviennent du Bureau du coroner ont été jumelées pour les cinq dernières années, soit de 2012 à 2016. Les drogues et médicaments dépistés incluent le cannabis, la cocaïne, les opiacés, les amphétamines, les barbituriques, le PCP et les benzodiazépines. La pratique courante des coroners consiste à évaluer le taux d'alcoolémie et à dépister la présence de drogues ou de médicaments chez la majorité des conducteurs décédés. Toutefois, cette pratique ne peut être appliquée que pour les conducteurs qui décèdent sur les lieux de l'accident ou dans un court délai après l'accident.

Donc, les résultats de l'évaluation du taux d'alcoolémie et du dépistage de drogues ou de médicaments ne sont pas disponibles pour tous les conducteurs décédés. Par contre, il est possible de connaître les résultats obtenus pour ceux qui ont été testés au cours de la période de 2012 à 2016. La proportion de conducteurs testés se situe entre 68 et 77 % pour l'alcool et entre 66 et 76 % pour les drogues ou médicaments.

Enfin, afin de bien situer les renseignements dans leur contexte, voici la démarche suivie pour les obtenir. Deux sources de données sont initialement retenues : les rapports d'accident de la Société et le fichier du Bureau du coroner. Les données sont ensuite jumelées pour attribuer à chaque victime figurant dans les rapports d'accident les résultats de l'analyse d'alcoolémie et du dépistage de drogues ou de médicaments.

DONNÉES DES RAPPORTS D'ACCIDENT DE LA SOCIÉTÉ VICTIMES DÉCÉDÉES (Y COMPRIS LES VICTIMES D'ACCIDENTS HORS RÉSEAU)					
Année de l'accident	2012	2013	2014	2015	2016
Nombre	469	440	358	418	392

DONNÉES DU FICHIER DU BUREAU DU CORONER VICTIMES DÉCÉDÉES					
Année de l'accident	2012	2013	2014	2015	2016
Nombre	454	431	337	383	290
Pourcentage ¹	97	98	94	92	74

Pour les années 2012 à 2015, le pourcentage de données jumelées¹ varie de 93 à 99 %. Le non-jumelage des données, qui concerne de 1 à 7 % des victimes, est principalement attribuable à la définition d'une victime décédée par suite d'un accident de la route, qui varie selon les deux sources de données, ou à des données manquantes dans le fichier du Bureau du coroner.

Pour ce qui est de l'année 2016, le jumelage des données est actuellement incomplet en raison du fait qu'une partie importante des données provenant du Bureau du coroner n'étaient pas encore disponibles au moment de l'analyse.

CONDUCTEURS DÉCÉDÉS (DONNÉES JUMELÉES)					
Année de l'accident	2012	2013	2014	2015	2016
Nombre	301	290	228	269	197
Pourcentage ²	97	99	96	93	75

1. Pourcentage de victimes décédées inscrites dans les rapports d'accident de la Société dont les données ont été jumelées avec celles du fichier du Bureau du coroner.
2. Pourcentage de conducteurs décédés inscrits dans les rapports d'accident de la Société dont les données ont été jumelées avec celles du fichier du Bureau du coroner.

De l'ensemble des victimes, seuls les conducteurs (excluant les cyclistes) ont été retenus dans la présente annexe. Comme il a été mentionné précédemment, le taux d'alcoolémie n'a pas été mesuré chez tous les conducteurs. Il en est de même pour ce qui est du dépistage de drogues ou de médicaments.

Voici le nombre et le pourcentage de conducteurs qui ont été testés :

CONDUCTEURS DÉCÉDÉS ET TESTÉS POUR L'ALCOOLÉMIE (DONNÉES JUMELÉES)					
Année de l'accident	2012	2013	2014	2015	2016
Nombre	205	215	160	195	153
Pourcentage ³	68	74	70	73	77

CONDUCTEURS DÉCÉDÉS ET TESTÉS POUR LA PRÉSENCE DE DROGUES OU DE MÉDICAMENTS (DONNÉES JUMELÉES)					
Année de l'accident	2012	2013	2014	2015	2016
Nombre	198	205	159	193	151
Pourcentage ³	66	71	70	72	76

3. Pourcentage de conducteurs décédés et testés par rapport à l'ensemble des conducteurs décédés (données jumelées).

Annexe I

Tableau 1 : Nombre de conducteurs¹ décédés ayant subi un test d'alcoolémie (données jumelées de la Société et du Bureau du coroner), selon le sexe et l'âge, de 2012 à 2016

Sexe Âge	Année de l'accident														
	2012			2013			2014			2015			2016		
	Nbre	Nbre testé	% testé	Nbre	Nbre testé	% testé	Nbre	Nbre testé	% testé	Nbre	Nbre testé	% testé	Nbre	Nbre testé	% testé
Féminin															
Moins de 16 ans	0	0	-	0	0	-	0	0	-	0	0	-	0	0	-
16 à 19 ans	7	3	42,9	5	5	100,0	5	3	60,0	6	4	66,7	1	1	100,0
20 à 24 ans	11	6	54,5	12	9	75,0	4	2	50,0	8	5	62,5	5	3	60,0
25 à 34 ans	16	11	68,8	13	8	61,5	6	4	66,7	4	2	50,0	5	4	80,0
35 à 44 ans	6	4	66,7	8	5	62,5	4	3	75,0	5	2	40,0	2	2	100,0
45 à 54 ans	9	6	66,7	8	5	62,5	5	2	40,0	8	5	62,5	7	5	71,4
55 à 64 ans	7	5	71,4	9	5	55,6	5	4	80,0	5	5	100,0	5	4	80,0
65 à 74 ans	5	4	80,0	4	3	75,0	4	3	75,0	9	7	77,8	3	1	33,3
75 ans ou plus	3	0	0,0	6	3	50,0	4	3	75,0	8	4	50,0	2	1	50,0
Total	64	39	60,9	65	43	66,2	37	24	64,9	53	34	64,2	30	21	70,0
Masculin															
Moins de 16 ans	4	0	0,0	2	2	100,0	4	3	75,0	0	0	-	2	0	0,0
16 à 19 ans	22	14	63,6	14	11	78,6	10	9	90,0	11	9	81,8	8	7	87,5
20 à 24 ans	33	24	72,7	27	23	85,2	21	17	81,0	19	16	84,2	16	16	100,0
25 à 34 ans	35	26	74,3	35	31	88,6	33	28	84,8	43	31	72,1	24	18	75,0
35 à 44 ans	26	19	73,1	33	31	93,9	25	20	80,0	27	20	74,1	26	20	76,9
45 à 54 ans	47	36	76,6	33	26	78,8	31	26	83,9	38	32	84,2	20	18	90,0
55 à 64 ans	29	22	75,9	36	23	63,9	26	17	65,4	32	23	71,9	38	28	73,7
65 à 74 ans	25	20	80,0	28	19	67,9	24	7	29,2	21	13	61,9	19	16	84,2
75 ans ou plus	16	5	31,3	17	6	35,3	17	9	52,9	25	17	68,0	15	9	60,0
Total	237	166	70,0	225	172	76,4	191	136	71,2	216	161	74,5	168	132	78,6
Total															
Moins de 16 ans	4	0	0,0	2	2	100,0	4	3	75,0	0	0	-	2	0	0,0
16 à 19 ans	29	17	58,6	19	16	84,2	15	12	80,0	17	13	76,5	9	8	88,9
20 à 24 ans	44	30	68,2	39	32	82,1	25	19	76,0	27	21	77,8	21	19	90,5
25 à 34 ans	51	37	72,5	48	39	81,3	39	32	82,1	47	33	70,2	29	22	75,9
35 à 44 ans	32	23	71,9	41	36	87,8	29	23	79,3	32	22	68,8	28	22	78,6
45 à 54 ans	56	42	75,0	41	31	75,6	36	28	77,8	46	37	80,4	27	23	85,2
55 à 64 ans	36	27	75,0	45	28	62,2	31	21	67,7	37	28	75,7	43	32	74,4
65 à 74 ans	30	24	80,0	32	22	68,8	28	10	35,7	30	20	66,7	22	17	77,3
75 ans ou plus	19	5	26,3	23	9	39,1	21	12	57,1	33	21	63,6	17	10	58,8
Total	301	205	68,1	290	215	74,1	228	160	70,2	269	195	72,5	198	153	77,3

1. Le nombre de conducteurs ne comprend pas les cyclistes.

Annexe I

Tableau 2 : Nombre de conducteurs¹ décédés ayant subi un test d'alcoolémie (données jumelées de la Société et du Bureau du coroner), selon le sexe et le taux d'alcoolémie, de 2012 à 2016

Sexe	Année de l'accident									
	2012		2013		2014		2015		2016	
	Taux d'alcoolémie (mg/100 ml de sang)		Taux d'alcoolémie (mg/100 ml de sang)		Taux d'alcoolémie (mg/100 ml de sang)		Taux d'alcoolémie (mg/100 ml de sang)		Taux d'alcoolémie (mg/100 ml de sang)	
	Nombre	%	Nombre	%	Nombre	%	Nombre	%	Nombre	%
Féminin										
0	25	64,1	32	74,4	18	75,0	28	82,4	15	71,4
1 à 50	3	7,7	2	4,7	4	16,7	0	0,0	2	9,5
51 à 80	0	0,0	0	0,0	0	0,0	0	0,0	0	0,0
81 à 150	3	7,7	1	2,3	0	0,0	4	11,8	2	9,5
Plus de 150	8	20,5	8	18,6	2	8,3	2	5,9	2	9,5
Total	39	100,0	43	100,0	24	100,0	34	100,0	21	100,0
Masculin										
0	88	53,0	97	56,4	85	62,5	95	59,0	87	65,9
1 à 50	11	6,6	14	8,1	6	4,4	14	8,7	9	6,8
51 à 80	4	2,4	4	2,3	1	0,7	4	2,5	1	0,8
81 à 150	19	11,4	17	9,9	6	4,4	13	8,1	13	9,8
Plus de 150	44	26,5	40	23,3	38	27,9	35	21,7	22	16,7
Total	166	100,0	172	100,0	136	100,0	161	100,0	132	100,0
Total										
0	113	55,1	129	60,0	103	64,4	123	63,1	102	66,7
1 à 50	14	6,8	16	7,4	10	6,3	14	7,2	11	7,2
51 à 80	4	2,0	4	1,9	1	0,6	4	2,1	1	0,7
81 à 150	22	10,7	18	8,4	6	3,8	17	8,7	15	9,8
Plus de 150	52	25,4	48	22,3	40	25,0	37	19,0	24	15,7
Total	205	100,0	215	100,0	160	100,0	195	100,0	153	100,0

1. Le nombre de conducteurs ne comprend pas les cyclistes.

Annexe I

Tableau 3 : Nombre de conducteurs¹ décédés ayant subi un test d'alcoolémie (données jumelées de la Société et du Bureau du coroner), selon l'âge et le taux d'alcoolémie, de 2012 à 2016

Âge	Taux d'alcoolémie (mg/100 ml de sang)	Année de l'accident									
		2012		2013		2014		2015		2016	
		Nombre	%	Nombre	%	Nombre	%	Nombre	%	Nombre	%
Moins de 16 ans	0	0	-	2	100,0	3	100,0	0	-	0	-
	1 à 50	0	-	0	0,0	0	0,0	0	-	0	-
	51 à 80	0	-	0	0,0	0	0,0	0	-	0	-
	81 à 150	0	-	0	0,0	0	0,0	0	-	0	-
	Plus de 150	0	-	0	0,0	0	0,0	0	-	0	-
	Total	0	-	2	100,0	3	100,0	0	-	0	-
16 à 19 ans	0	11	64,7	12	75,0	7	58,3	9	69,2	7	87,5
	1 à 50	1	5,9	1	6,3	2	16,7	0	0,0	0	0,0
	51 à 80	0	0,0	1	6,3	0	0,0	0	0,0	0	0,0
	81 à 150	3	17,6	2	12,5	1	8,3	1	7,7	1	12,5
	Plus de 150	2	11,8	0	0,0	2	16,7	3	23,1	0	0,0
	Total	17	100,0	16	100,0	12	100,0	13	100,0	8	100,0
20 à 24 ans	0	13	43,3	19	59,4	10	52,6	11	52,4	6	31,6
	1 à 50	2	6,7	2	6,3	2	10,5	0	0,0	2	10,5
	51 à 80	1	3,3	0	0,0	0	0,0	0	0,0	1	5,3
	81 à 150	4	13,3	4	12,5	0	0,0	3	14,3	5	26,3
	Plus de 150	10	33,3	7	21,9	7	36,8	7	33,3	5	26,3
	Total	30	100,0	32	100,0	19	100,0	21	100,0	19	100,0
25 à 34 ans	0	11	29,7	19	48,7	18	56,3	20	60,6	16	72,7
	1 à 50	7	18,9	0	0,0	4	12,5	4	12,1	2	9,1
	51 à 80	2	5,4	1	2,6	0	0,0	0	0,0	0	0,0
	81 à 150	5	13,5	5	12,8	1	3,1	3	9,1	1	4,5
	Plus de 150	12	32,4	14	35,9	9	28,1	6	18,2	3	13,6
	Total	37	100,0	39	100,0	32	100,0	33	100,0	22	100,0
35 à 44 ans	0	11	47,8	18	50,0	14	60,9	12	54,5	9	40,9
	1 à 50	0	0,0	5	13,9	1	4,3	2	9,1	1	4,5
	51 à 80	0	0,0	2	5,6	0	0,0	1	4,5	0	0,0
	81 à 150	3	13,0	2	5,6	0	0,0	1	4,5	4	18,2
	Plus de 150	9	39,1	9	25,0	8	34,8	6	27,3	8	36,4
	Total	23	100,0	36	100,0	23	100,0	22	100,0	22	100,0
45 à 54 ans	0	25	59,5	17	54,8	17	60,7	20	54,1	13	56,5
	1 à 50	1	2,4	3	9,7	0	0,0	3	8,1	4	17,4
	51 à 80	1	2,4	0	0,0	0	0,0	2	5,4	0	0,0
	81 à 150	4	9,5	0	0,0	4	14,3	2	5,4	2	8,7
	Plus de 150	11	26,2	11	35,5	7	25,0	10	27,0	4	17,4
	Total	42	100,0	31	100,0	28	100,0	37	100,0	23	100,0
55 à 64 ans	0	18	66,7	17	60,7	13	61,9	18	64,3	25	78,1
	1 à 50	1	3,7	2	7,1	0	0,0	4	14,3	1	3,1
	51 à 80	0	0,0	0	0,0	1	4,8	0	0,0	0	0,0
	81 à 150	2	7,4	2	7,1	0	0,0	2	7,1	2	6,3
	Plus de 150	6	22,2	7	25,0	7	33,3	4	14,3	4	12,5
	Total	27	100,0	28	100,0	21	100,0	28	100,0	32	100,0
65 à 74 ans	0	20	83,3	19	86,4	10	100,0	13	65,0	16	94,1
	1 à 50	1	4,2	2	9,1	0	0,0	0	0,0	1	5,9
	51 à 80	0	0,0	0	0,0	0	0,0	1	5,0	0	0,0
	81 à 150	1	4,2	1	4,5	0	0,0	5	25,0	0	0,0
	Plus de 150	2	8,3	0	0,0	0	0,0	1	5,0	0	0,0
	Total	24	100,0	22	100,0	10	100,0	20	100,0	17	100,0
75 ans ou plus	0	4	80,0	6	66,7	11	91,7	20	95,2	10	100,0
	1 à 50	1	20,0	1	11,1	1	8,3	1	4,8	0	0,0
	51 à 80	0	0,0	0	0,0	0	0,0	0	0,0	0	0,0
	81 à 150	0	0,0	2	22,2	0	0,0	0	0,0	0	0,0
	Plus de 150	0	0,0	0	0,0	0	0,0	0	0,0	0	0,0
	Total	5	100,0	9	100,0	12	100,0	21	100,0	10	100,0
Total	0	113	55,1	129	60,0	103	64,4	123	63,1	102	66,7
	1 à 50	14	6,8	16	7,4	10	6,3	14	7,2	11	7,2
	51 à 80	4	2,0	4	1,9	1	0,6	4	2,1	1	0,7
	81 à 150	22	10,7	18	8,4	6	3,8	17	8,7	15	9,8
	Plus de 150	52	25,4	48	22,3	40	25,0	37	19,0	24	15,7
	Total	205	100,0	215	100,0	160	100,0	195	100,0	153	100,0

1. Le nombre de conducteurs ne comprend pas les cyclistes.

Annexe I

Tableau 4 : Nombre de conducteurs¹ décédés ayant subi un test d'alcoolémie (données jumelées de la Société et du Bureau du coroner), selon le type de véhicule occupé et le taux d'alcoolémie, de 2012 à 2016

Type de véhicule occupé	Taux d'alcoolémie (mg/100 ml de sang)	Année de l'accident									
		2012		2013		2014		2015		2016	
		Nombre	%	Nombre	%	Nombre	%	Nombre	%	Nombre	%
Automobile ou camion léger	0	75	56,0	81	58,7	60	60,0	72	64,9	55	62,5
	1 à 50	7	5,2	10	7,2	4	4,0	7	6,3	5	5,7
	51 à 80	2	1,5	1	0,7	1	1,0	2	1,8	1	1,1
	81 à 150	16	11,9	13	9,4	3	3,0	8	7,2	11	12,5
	Plus de 150	34	25,4	33	23,9	32	32,0	22	19,8	16	18,2
	Total	134	100,0	138	100,0	100	100,0	111	100,0	88	100,0
Camion lourd ou tracteur routier	0	4	80,0	9	100,0	3	100,0	5	100,0	3	100,0
	1 à 50	1	20,0	0	0,0	0	0,0	0	0,0	0	0,0
	51 à 80	0	0,0	0	0,0	0	0,0	0	0,0	0	0,0
	81 à 150	0	0,0	0	0,0	0	0,0	0	0,0	0	0,0
	Plus de 150	0	0,0	0	0,0	0	0,0	0	0,0	0	0,0
	Total	5	100,0	9	100,0	3	100,0	5	100,0	3	100,0
Motocyclette ou cyclomoteur	0	16	64,0	18	66,7	20	74,1	21	70,0	20	74,1
	1 à 50	3	12,0	3	11,1	3	11,1	3	10,0	3	11,1
	51 à 80	1	4,0	0	0,0	0	0,0	1	3,3	0	0,0
	81 à 150	2	8,0	1	3,7	2	7,4	2	6,7	0	0,0
	Plus de 150	3	12,0	5	18,5	2	7,4	3	10,0	4	14,8
	Total	25	100,0	27	100,0	27	100,0	30	100,0	27	100,0
Motoneige	0	2	18,2	8	50,0	7	63,6	9	39,1	9	60,0
	1 à 50	1	9,1	2	12,5	1	9,1	3	13,0	2	13,3
	51 à 80	1	9,1	2	12,5	0	0,0	0	0,0	0	0,0
	81 à 150	1	9,1	2	12,5	0	0,0	5	21,7	0	0,0
	Plus de 150	6	54,5	2	12,5	3	27,3	6	26,1	4	26,7
	Total	11	100,0	16	100,0	11	100,0	23	100,0	15	100,0
Autres	0	16	53,3	13	52,0	13	68,4	16	61,5	15	75,0
	1 à 50	2	6,7	1	4,0	2	10,5	1	3,8	1	5,0
	51 à 80	0	0,0	1	4,0	0	0,0	1	3,8	0	0,0
	81 à 150	3	10,0	2	8,0	1	5,3	2	7,7	4	20,0
	Plus de 150	9	30,0	8	32,0	3	15,8	6	23,1	0	0,0
	Total	30	100,0	25	100,0	19	100,0	26	100,0	20	100,0
Total	0	113	55,1	129	60,0	103	64,4	123	63,1	102	66,7
	1 à 50	14	6,8	16	7,4	10	6,3	14	7,2	11	7,2
	51 à 80	4	2,0	4	1,9	1	0,6	4	2,1	1	0,7
	81 à 150	22	10,7	18	8,4	6	3,8	17	8,7	15	9,8
	Plus de 150	52	25,4	48	22,3	40	25,0	37	19,0	24	15,7
	Total	205	100,0	215	100,0	160	100,0	195	100,0	153	100,0

1. Le nombre de conducteurs ne comprend pas les cyclistes.

Annexe I : Nombre d'accidents selon la nature des dommages, le jour et l'heure

Total des accidents liés¹ à l'alcool (coroner et policiers) de 2012 à 2016

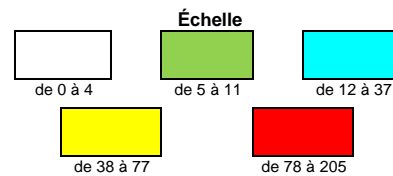
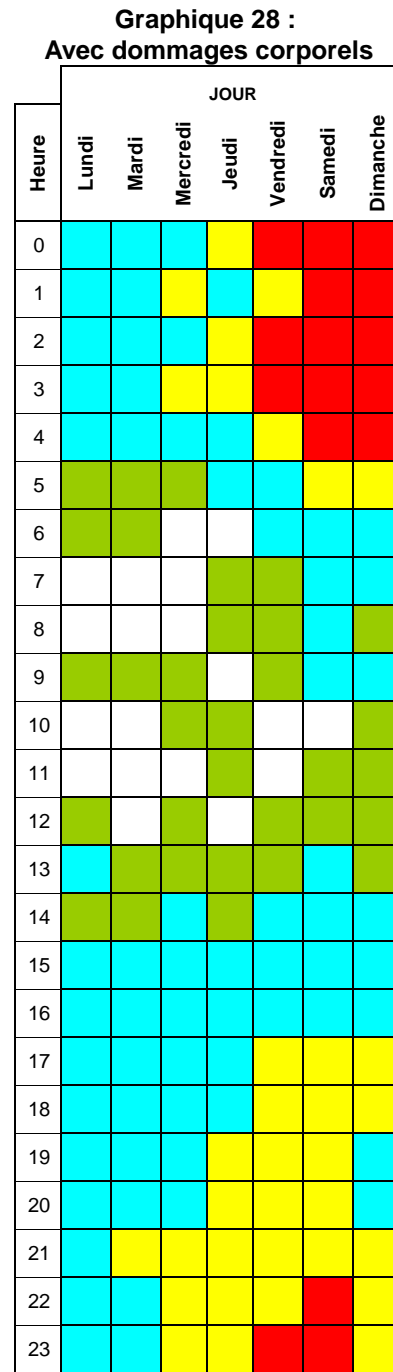
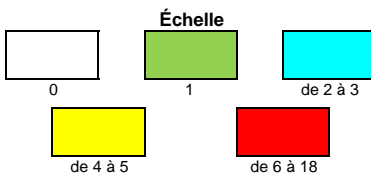
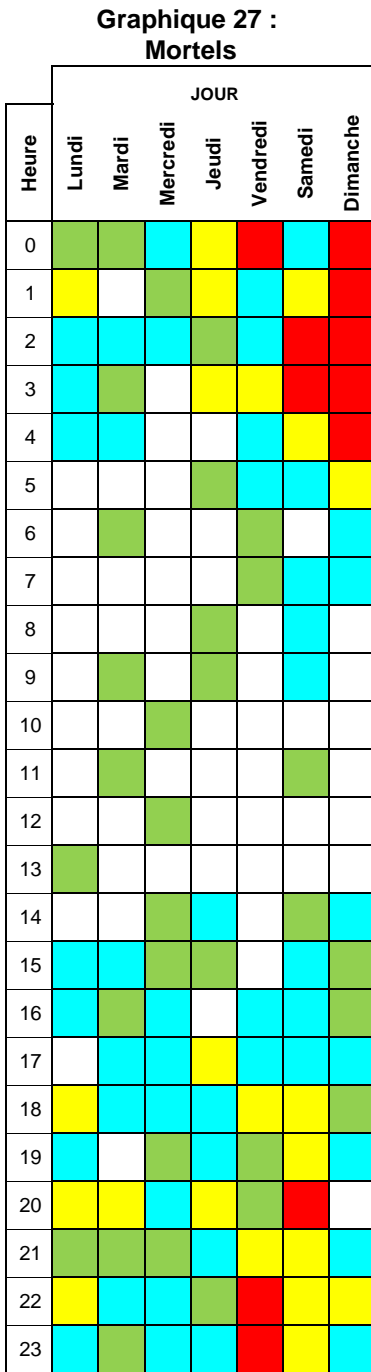

1. Un accident est lié à l'alcool si, de l'avis du policier, une personne impliquée avait les facultés affaiblies par l'alcool ou si un rapport d'un coroner indique qu'une personne décédée impliquée présentait un taux d'alcoolémie supérieur à 80 mg/100 ml de sang.

Annexe I

Tableau 5 : Nombre de conducteurs¹ décédés ayant subi un test de dépistage de drogue ou de médicament² (données jumelées de la Société et du Bureau du coroner), selon le sexe et l'âge, de 2012 à 2016

Sexe Âge	Année de l'accident														
	2012			2013			2014			2015			2016		
	Nbre	Nbre testé	% testé	Nbre	Nbre testé	% testé	Nbre	Nbre testé	% testé	Nbre	Nbre testé	% testé	Nbre	Nbre testé	% testé
Féminin															
Moins de 16 ans	0	0	-	0	0	-	0	0	-	0	0	-	0	0	-
16 à 19 ans	7	3	42,9	5	5	100,0	5	3	60,0	6	4	66,7	1	1	100,0
20 à 24 ans	11	6	54,5	12	9	75,0	4	3	75,0	8	5	62,5	5	3	60,0
25 à 34 ans	16	11	68,8	13	6	46,2	6	4	66,7	4	2	50,0	5	4	80,0
35 à 44 ans	6	4	66,7	8	5	62,5	4	3	75,0	5	2	40,0	2	1	50,0
45 à 54 ans	9	5	55,6	8	5	62,5	5	2	40,0	8	5	62,5	7	5	71,4
55 à 64 ans	7	3	42,9	9	5	55,6	5	4	80,0	5	5	100,0	5	5	100,0
65 à 74 ans	5	4	80,0	4	3	75,0	4	3	75,0	9	7	77,8	3	1	33,3
75 ans ou plus	3	0	0,0	6	3	50,0	4	4	100,0	8	4	50,0	2	1	50,0
Total	64	36	56,3	65	41	63,1	37	26	70,3	53	34	64,2	30	21	70,0
Masculin															
Moins de 16 ans	4	0	0,0	2	2	100,0	4	3	75,0	0	0	-	2	0	0,0
16 à 19 ans	22	14	63,6	14	11	78,6	10	9	90,0	11	9	81,8	8	7	87,5
20 à 24 ans	33	23	69,7	27	21	77,8	21	16	76,2	19	15	78,9	16	15	93,8
25 à 34 ans	35	27	77,1	35	31	88,6	33	28	84,8	43	31	72,1	24	17	70,8
35 à 44 ans	26	18	69,2	33	31	93,9	25	20	80,0	27	21	77,8	26	20	76,9
45 à 54 ans	47	35	74,5	33	25	75,8	31	24	77,4	38	32	84,2	20	18	90,0
55 à 64 ans	29	20	69,0	36	22	61,1	26	17	65,4	32	22	68,8	38	29	76,3
65 à 74 ans	25	20	80,0	28	15	53,6	24	7	29,2	21	13	61,9	19	15	78,9
75 ans ou plus	16	5	31,3	17	6	35,3	17	9	52,9	25	16	64,0	15	9	60,0
Total	237	162	68,4	225	164	72,9	191	133	69,6	216	159	73,6	168	130	77,4
Total															
Moins de 16 ans	4	0	0,0	2	2	100,0	4	3	75,0	0	0	-	2	0	0,0
16 à 19 ans	29	17	58,6	19	16	84,2	15	12	80,0	17	13	76,5	9	8	88,9
20 à 24 ans	44	29	65,9	39	30	76,9	25	19	76,0	27	20	74,1	21	18	85,7
25 à 34 ans	51	38	74,5	48	37	77,1	39	32	82,1	47	33	70,2	29	21	72,4
35 à 44 ans	32	22	68,8	41	36	87,8	29	23	79,3	32	23	71,9	28	21	75,0
45 à 54 ans	56	40	71,4	41	30	73,2	36	26	72,2	46	37	80,4	27	23	85,2
55 à 64 ans	36	23	63,9	45	27	60,0	31	21	67,7	37	27	73,0	43	34	79,1
65 à 74 ans	30	24	80,0	32	18	56,3	28	10	35,7	30	20	66,7	22	16	72,7
75 ans ou plus	19	5	26,3	23	9	39,1	21	13	61,9	33	20	60,6	17	10	58,8
Total	301	198	65,8	290	205	70,7	228	159	69,7	269	193	71,7	198	151	76,3

1. Le nombre de conducteurs ne comprend pas les cyclistes.

2. Les drogues et médicaments dépistés incluent le cannabis, la cocaïne, les opiacés, les amphétamines, les barbituriques, le PCP et les benzodiazépines.

Annexe I

Tableau 6 : Nombre de conducteurs¹ décédés ayant subi un test de dépistage de drogue ou de médicament² (données jumelées de la Société et du Bureau du coroner), selon le sexe et la présence ou non de substance dépistée, de 2012 à 2016

Sexe	Année de l'accident										
	2012		2013		2014		2015		2016		
	Présence de substance	Nombre	%	Nombre	%	Nombre	%	Nombre	%	Nombre	%
Féminin											
	Négatif	25	69,4	28	68,3	22	84,6	32	94,1	12	57,1
	Positif	11	30,6	13	31,7	4	15,4	2	5,9	9	42,9
	Total	36	100,0	41	100,0	26	100,0	34	100,0	21	100,0
Masculin											
	Négatif	113	69,8	111	67,7	82	61,7	94	59,1	88	67,7
	Positif	49	30,2	53	32,3	51	38,3	65	40,9	42	32,3
	Total	162	100,0	164	100,0	133	100,0	159	100,0	130	100,0
Total											
	Négatif	138	69,7	139	67,8	104	65,4	126	65,3	100	66,2
	Positif	60	30,3	66	32,2	55	34,6	67	34,7	51	33,8
	Total	198	100,0	205	100,0	159	100,0	193	100,0	151	100,0

1. Le nombre de conducteurs ne comprend pas les cyclistes.
2. Les drogues et médicaments dépistés incluent le cannabis, la cocaïne, les opiacés, les amphétamines, les barbituriques, le PCP et les benzodiazépines.

Annexe I

Tableau 7 : Nombre de conducteurs¹ décédés ayant subi un test de dépistage de drogue ou de médicament² (données jumelées de la Société et du Bureau du coroner), selon l'âge et la présence ou non de substance dépistée, de 2012 à 2016

Âge	Présence de substance dépistée	Année de l'accident									
		2012		2013		2014		2015		2016	
		Nombre	%	Nombre	%	Nombre	%	Nombre	%	Nombre	%
Moins de 16 ans	Négatif	0	-	1	50,0	3	100,0	0	-	0	-
	Positif	0	-	1	50,0	0	0,0	0	-	0	-
	Total	0	-	2	100,0	3	100,0	0	-	0	-
16 à 19 ans	Négatif	10	58,8	8	50,0	7	58,3	7	53,8	3	37,5
	Positif	7	41,2	8	50,0	5	41,7	6	46,2	5	62,5
	Total	17	100,0	16	100,0	12	100,0	13	100,0	8	100,0
20 à 24 ans	Négatif	19	65,5	17	56,7	14	73,7	11	55,0	6	33,3
	Positif	10	34,5	13	43,3	5	26,3	9	45,0	12	66,7
	Total	29	100,0	30	100,0	19	100,0	20	100,0	18	100,0
25 à 34 ans	Négatif	24	63,2	24	64,9	20	62,5	18	54,5	15	71,4
	Positif	14	36,8	13	35,1	12	37,5	15	45,5	6	28,6
	Total	38	100,0	37	100,0	32	100,0	33	100,0	21	100,0
35 à 44 ans	Négatif	16	72,7	27	75,0	6	26,1	14	60,9	11	52,4
	Positif	6	27,3	9	25,0	17	73,9	9	39,1	10	47,6
	Total	22	100,0	36	100,0	23	100,0	23	100,0	21	100,0
45 à 54 ans	Négatif	27	67,5	20	66,7	17	65,4	24	64,9	14	60,9
	Positif	13	32,5	10	33,3	9	34,6	13	35,1	9	39,1
	Total	40	100,0	30	100,0	26	100,0	37	100,0	23	100,0
55 à 64 ans	Négatif	17	73,9	21	77,8	15	71,4	19	70,4	29	85,3
	Positif	6	26,1	6	22,2	6	28,6	8	29,6	5	14,7
	Total	23	100,0	27	100,0	21	100,0	27	100,0	34	100,0
65 à 74 ans	Négatif	20	83,3	15	83,3	10	100,0	17	85,0	13	81,3
	Positif	4	16,7	3	16,7	0	0,0	3	15,0	3	18,8
	Total	24	100,0	18	100,0	10	100,0	20	100,0	16	100,0
75 ans ou plus	Négatif	5	100,0	6	66,7	12	92,3	16	80,0	9	90,0
	Positif	0	0,0	3	33,3	1	7,7	4	20,0	1	10,0
	Total	5	100,0	9	100,0	13	100,0	20	100,0	10	100,0
Total	Négatif	138	69,7	139	67,8	104	65,4	126	65,3	100	66,2
	Positif	60	30,3	66	32,2	55	34,6	67	34,7	51	33,8
	Total	198	100,0	205	100,0	159	100,0	193	100,0	151	100,0

1. Le nombre de conducteurs ne comprend pas les cyclistes.

2. Les drogues et médicaments dépistés incluent le cannabis, la cocaïne, les opiacés, les amphétamines, les barbituriques, le PCP et les benzodiazépines.

Annexe I

Tableau 8 : Nombre de conducteurs¹ décédés ayant subi un test de dépistage de drogue ou de médicament² positif (données jumelées de la Société et du Bureau du coroner), selon la présence ou non d'alcool dans le sang, de 2012 à 2016

Présence d'alcool dans le sang	Année de l'accident									
	2012		2013		2014		2015		2016	
	Nbre	%	Nbre	%	Nbre	%	Nbre	%	Nbre	%
Négatif	29	48,3	39	59,1	27	49,1	33	49,3	24	47,1
Positif	30	50,0	27	40,9	28	50,9	32	47,8	25	49,0
Inconnu	1	1,7	0	0,0	0	0,0	2	3,0	2	3,9
Ensemble des conducteurs chez qui la présence de drogue ou de médicament a été constatée	60	100,0	66	100,0	55	100,0	67	100,0	51	100,0

1. Le nombre de conducteurs ne comprend pas les cyclistes.
2. Les drogues et médicaments dépistés incluent le cannabis, la cocaïne, les opiacés, les amphétamines, les barbituriques, le PCP et les benzodiazépines.

Annexe J : Les régions administratives du Québec

11-	Gaspésie—Îles-de-la-Madeleine
01-	Bas-Saint-Laurent
02-	Saguenay—Lac-Saint-Jean
03-	Capitale-Nationale
12-	Chaudière-Appalaches
04-	Mauricie
17-	Centre-du-Québec
05-	Estrie
16-	Montérégie
06-	Montréal
13-	Laval
14-	Lanaudière
15-	Laurentides
07-	Outaouais
08-	Abitibi-Témiscamingue
09-	Côte-Nord
10-	Nord-du-Québec

Source : Décret 965-97 du 20 août 1997 modifié par le décret 1437-99 du 15 décembre 1999.

DESCRIPTION DES VARIABLES

Les termes dont la signification peut différer du sens commun figurent ci-dessous.

Âge

L'âge des victimes et des conducteurs est calculé au moment de l'accident; celui des titulaires d'un permis de conduire et des propriétaires de véhicules, en date du 1^{er} juin. Il s'agit de l'âge au dernier anniversaire.

- Données disponibles sur le site Web de l'Institut de la statistique du Québec pour les années 1996 à 2017. Ces données ont pour origine des estimations de population effectuées par la Division de la démographie de Statistique Canada.

Âge des véhicules

L'âge des véhicules est la différence entre l'année civile concernée et l'année du modèle du véhicule. À ce dernier résultat est ajoutée une demi-année dans le calcul de l'âge moyen, ce qui donne une évaluation de fin d'année.

Région

Les divisions géographiques régionales correspondent aux régions administratives telles qu'elles sont définies par le décret 965-97 du 20 août 1997 et modifiées par le décret 1437-99 du 15 décembre 1999.

Expérience de conduite

Pour les titulaires d'un permis de conduire, il s'agit du nombre d'années entières de possession d'un permis en date du 1^{er} juin de chaque année. Pour les conducteurs impliqués dans des accidents, il s'agit du nombre d'années entières de possession d'un permis à la date de l'accident.

Région de résidence du propriétaire d'un véhicule

La région de résidence du propriétaire d'un véhicule peut, dans le cas d'une personne morale, être le lieu de l'emplacement du siège social ou d'une succursale.

Fonction des victimes

Il s'agit de la fonction des victimes dans l'accident (ex. : conducteur, passager ou piéton).

Type de véhicules impliqués dans les accidents

Le type de véhicule est basé sur la catégorie de plaque d'immatriculation, pour les véhicules immatriculés au Québec et ayant le droit de circuler au moment de l'accident, et, pour les autres véhicules, sur le type de véhicule inscrit par le policier dans le rapport d'accident. Les véhicules sont classés comme suit :

Masse nette des véhicules

Il s'agit de la masse en kilogrammes des véhicules avant chargement.

- Automobile ou camion léger (< 4 500 kg PNBV)
- Autobus ou minibus
- Autobus scolaire
- Taxi
- Camion lourd (≥ 4 500 kg PNBV)
- Tracteur routier
- Véhicule-outil ou véhicule d'équipement
- Motocyclette
- Cyclomoteur
- Motoneige
- Véhicule hors route
- Bicyclette
- Autres (y compris les véhicules d'urgence et récréatifs)

Population

Suivant les variables auxquelles elles se rapportent, les données sur la population présentées dans ce bilan proviennent de différentes sources :

- *Prévisions de la population et des ménages des MRC 1986-2006*, publication de 1990, Bureau de la statistique du Québec, pour les années 1989 à 1990.
- *Projection de la population des MRC de 1991 à 2016*, Bureau de la statistique du Québec, pour les années 1991 à 1995.

TYPE D'UTILISATION ET TYPES DE VÉHICULE VISÉS

Le type d'utilisation est déterminé lors de l'immatriculation d'un véhicule et tient compte du type de véhicule routier, de l'usage qui en est fait, du type d'utilisateur et du lieu d'utilisation.

Type d'utilisation	Types de véhicule visés	
<p>Promenade :</p> <ul style="list-style-type: none"> - Autorisation de circuler obtenue par une personne physique, ou plusieurs personnes en copropriété, et utilisation du véhicule principalement à des fins personnelles. 	<p>Automobile</p>	<ul style="list-style-type: none"> - Véhicule routier de 3 000 kg ou moins dont la fonction principale est le transport de passagers et dont la construction n'est pas sur un châssis de camion.
	<p>Camion léger</p>	<ul style="list-style-type: none"> - Véhicule routier de 4 000 kg ou moins de type fourgonnette, camionnette ou véhicule tout usage (4 x 4).
	<p>Automobile et camion léger</p>	<ul style="list-style-type: none"> - Véhicules des deux catégories précédentes, y compris les véhicules dont on n'a pu déterminer le type de carrosserie, soit automobile ou camion léger.
	<p>Motocyclette</p>	<ul style="list-style-type: none"> - Véhicule routier à deux ou trois roues, dont au moins une des caractéristiques diffère de celles du cyclomoteur.
	<p>Cyclomoteur</p>	<ul style="list-style-type: none"> - Véhicule routier à deux ou trois roues muni d'un moteur d'une cylindrée d'au plus 50 cm³ et équipé d'une transmission automatique; - Véhicule à trois roues aménagé pour le transport de personnes handicapées et reconnu comme cyclomoteur par règlement de la Société; - Véhicule de promenade à deux ou trois roues qui ne peut atteindre une vitesse supérieure à 70 km/h, qui est muni d'un moteur électrique assurant sa propulsion et qui porte la marque nationale de sécurité de Transports Canada attestant sa conformité aux exigences relatives aux motocyclettes à vitesse limitée.
	<p>Habitation motorisée</p>	<ul style="list-style-type: none"> - Véhicule automobile aménagé de façon permanente en logement.

TYPE D'UTILISATION ET TYPES DE VÉHICULE VISÉS (suite)

Type d'utilisation	Types de véhicule visés	
Institutionnelle, commerciale ou professionnelle :	Automobile, camion léger, motocyclette, cyclomoteur et habitation motorisée	- Mêmes définitions que pour l'utilisation « promenade ».
- Autorisation de circuler obtenue par une personne morale, un gouvernement, un organisme public ou parapublic, une société, une compagnie, un producteur agricole ou des professionnels travaillant à leur compte.	Taxi	- Véhicule-taxi desservant une agglomération; - Véhicule-taxi desservant une région; - Véhicule-taxi effectuant du transport spécialisé ou de limousine nécessitant un permis spécialisé de la Commission des transports du Québec.
- Utilisation par une personne n'ayant pas la citoyenneté canadienne et qui est membre du personnel de direction de l'Organisation de l'aviation civile internationale ou représentant d'un État membre de cet organisme, ou qui est fonctionnaire consulaire, délégué commercial d'un pays étranger ou son adjoint.	Autobus	- Autobus ou minibus public interurbain; - Autobus ou minibus servant régulièrement au transport de personnes, sans rémunération; - Autobus ou minibus public urbain.
	Autobus scolaire	- Autobus ou minibus affecté au transport d'écoliers.
	Camion ou tracteur routier	- Véhicule routier de plus de 3 000 kg conçu spécialement pour le transport de biens. Ce véhicule est immatriculé selon le nombre maximal d'essieux que peuvent comprendre l'unité tracteur et toutes remorques s'y rattachant.
	Véhicule-outil	- Véhicule routier conçu principalement pour effectuer un type de travail et muni à cette fin d'un outillage; - Véhicule routier servant exclusivement à l'enlèvement de la neige.
	Autres	- Dépanneuse et véhicule de service; - Corbillard et ambulance; - Véhicule routier, autre qu'une automobile ou un camion léger, utilisé par une école de conduite; - Véhicule muni d'une plaque amovible utilisée par un commerçant, un fabricant ou un carrossier pour le déplacement d'un véhicule routier sur un chemin public.

TYPE D'UTILISATION ET TYPES DE VÉHICULE VISÉS (suite)

Type d'utilisation	Types de véhicule visés	
Circulation restreinte : - Utilisation restreinte aux zones où la vitesse maximale n'est pas supérieure à 70 km/h.	Automobile, camion léger et cyclomoteur	- Mêmes définitions que pour l'utilisation « promenade ».
	Motocyclette	- Véhicule routier à deux ou trois roues, dont au moins une des caractéristiques diffère de celles du cyclomoteur, dont l'année de fabrication du modèle est 1980 ou avant, et qui a été conservé ou restauré à son état d'origine.
	Camion ou tracteur routier	- Véhicule routier de plus de 3 000 kg conçu spécialement pour le transport de biens.
	Motoneige	- Véhicule d'hiver autopropulsé, y compris l'autoneige.
	Autres	- Autobus, habitation motorisée et autres types de véhicules.
Hors réseau : - Utilisation par une personne physique ou morale d'un véhicule en dehors du réseau routier ordinaire, soit sur un terrain privé ou dans une localité non reliée au réseau routier.	Automobile, camion léger, motocyclette et cyclomoteur	- Mêmes définitions que pour l'utilisation « promenade ».
	Autobus	- Autobus ou minibus.
	Camion ou tracteur routier	- Véhicule routier de plus de 3 000 kg conçu spécialement pour le transport de biens.
	Motoneige	- Véhicule d'hiver autopropulsé, y compris l'autoneige.
	Véhicule hors route	- Motoquad, autoquad, motocyclette tout-terrain, véhicule hors route à trois roues et autres véhicules tout-terrain motorisés destinés à un usage hors des chemins publics.
	Véhicule-outil	- Véhicule routier conçu principalement pour effectuer un type de travail et muni à cette fin d'un outillage.
	Autres	- Autres véhicules.



**Société de l'assurance
automobile**

Québec 